

揭阳市润磊金属表面处理有限公司  
年产 60000 吨镀件生产线新建项目  
环境影响报告书

建设单位：揭阳市润磊金属表面处理有限公司

编制单位：广东源生态环保工程有限公司

编制时间：2024 年 7 月

## 目 录

1	概述	1
1.1	建设项目特点	1
1.2	环境影响评价的工作过程	4
1.3	相关情况判定分析	4
1.4	关注的主要环境问题	21
1.5	报告书主要结论	21
2	总则	22
2.1	编制依据	22
2.2	环境功能区区划	28
2.3	评价标准	36
2.4	评价工作等级	43
2.5	评价范围	50
2.6	环境影响识别与评价因子筛选	55
2.7	相关规划	56
2.8	污染控制和保护目标	70
3	中德金属生态城、与本项目相关其他项目的概况	78
3.1	中德金属生态城	78
3.2	揭阳市广兴润金属表面处理有限公司概况	145
4	建设项目概况与工程分析	151
4.1	建设项目概况	151
4.2	项目公用工程	161
4.3	项目能耗	164
4.4	项目物料平衡分析	164
4.5	项目水平衡分析	165
4.6	项目主要生产工艺流程及产污环节	165
4.7	营运期污染物源强及排放情况	170
4.8	非正常工况污染源分析	183
4.9	项目与基地环评相关系数的对比分析	183
4.10	本项目主要污染物产排情况汇总	185
5	环境现状调查与评价	187
5.1	自然环境概况	187
5.2	区域主要污染源	189
5.3	地表水环境质量现状调查与评价	189
5.4	地下水环境质量现状调查与评价	203
5.5	环境空气质量现状调查与评价	218
5.6	声环境现状调查与评价	223
5.7	土壤环境现状监测与评价	225
5.8	生态环境现状调查	234
6	环境影响预测与评价	236
6.1	施工期环境影响分析	236
6.2	营运期地表水环境影响评价	238
6.3	地下水环境影响评价	239

6.4	营运期大气环境影响预测与评价.....	241
6.5	声环境影响分析与评价.....	260
6.6	固废环境影响分析.....	264
6.7	土壤环境影响预测与评价.....	267
6.8	环境风险影响分析.....	275
7	环境保护措施及其可行性论证.....	280
7.1	废水污染防治措施.....	280
7.2	地下水污染防治措施.....	295
7.3	大气污染防治措施.....	299
7.4	噪声污染防治措施.....	302
7.5	固体废物污染防治措施.....	302
7.6	土壤污染防治措施.....	304
7.7	环境风险防治措施.....	305
7.8	环保措施汇总.....	305
9	环境影响经济损益分析.....	307
9.1	环境效益分析.....	307
9.2	经济效益分析.....	308
9.3	社会损益分析.....	308
9.5	小结.....	308
10	环境管理和监测计划.....	310
10.1	环境管理.....	310
10.2	环境监测.....	311
10.3	排放口规范化建议.....	313
10.4	竣工环保验收一览表.....	314
10.5	污染物排放清单.....	316
11	环境影响评价结论.....	318
11.1	项目概况.....	318
11.2	项目环境质量现状评价结论.....	318
11.4	主要环境影响评价结论.....	320
11.5	环境保护措施.....	322
11.6	清洁生产结论.....	323
11.7	环境影响经济损益结论.....	323
11.8	总量控制指标.....	323
11.10	建议.....	324
11.11	综合结论.....	325

# 1 概述

## 1.1 建设项目特点

为了切实落实《关于进一步加快我省电镀行业统一规划统一定点基地建设工作的实施意见》（粤环[2007]8号）、揭阳市政府《印发揭阳市重污染行业统一规划统一定点工作方案的通知》（揭府办[2012]68号）有关文件精神，揭阳市表面处理生态工业园有限公司在揭东区玉滘镇建设了“中德金属生态城首期工程（揭阳市电镀定点基地）”（地理位置见图1）。该基地是揭阳市电镀行业统一规划统一定点基地，已于2014年11月取得了《<中德金属生态城首期工程（揭阳市电镀定点基地）环境影响报告书>的审查意见》（粤环审[2014]345号），2017年完成跟踪评价，于2017年2月取得了《中德金属生态城首期工程（揭阳市电镀定点基地）一、二期项目环境影响跟踪评价报告书的审查意见》（粤环审[2017]70号）。为进一步推动生态城更快、更优的发展，且明确中德金属生态城最终红线范围，2021年编制了《中德金属生态城控制性详细规划（修编）》（2021年9月版），规划年限为2020年~2035年，规划主导产业为先进设备制造业、人工智能制造业、节能环保产业，人口规模为5万人。2023年10月13日该规划环评通过广东省生态环境厅审查（粤环审[2023]200号）。根据粤环审[2023]200号，生态城首期工程一、二期范围内规划建设表面处理园（用地面积约26公顷），为电镀行业集中区域，表面处理园已入驻电镀企业34家，电镀规模现状14.93万平方米/日（折合单层电镀面积）、规划67.78万平方米/日（折合单层电镀面积），镀种包括镀锌、锌、铬等。

揭阳市润磊金属表面处理有限公司拟在中德金属生态城首期工程（揭阳市电镀定点基地）的第9栋第2层厂房新建“揭阳市润磊金属表面处理有限公司年产60000吨镀件生产线新建项目”（以下简称“本项目”），主要从事金属表面处理。本项目依托基地所建的电镀厂房、给排水工程、供电工程、燃气工程、道路工程、绿化工程、电镀废水处理厂等基础设施进行建设和生产，同时采用先进的生产设备和生产工艺，以满足基地的准入条件和环保要求。拟建设2条滚镀锌线，主要产品为家具配件、螺丝、零部件，总电镀面积为4400m<sup>2</sup>/d。

本项目所在地（中德金属生态城首期工程（揭阳市电镀定点基地））的第9栋

第2层厂房)为原揭阳市广兴润金属表面处理有限公司(以下简称“广兴润公司”)生产厂房,广兴润公司于2017年在中德金属生态城首期工程(揭阳市电镀定点基地)的第9栋第1层及第2层厂房建设揭阳市广兴润金属表面处理有限公司电镀项目(以下简称“广兴润项目”)。广兴润项目于2017年10月13日取得了原揭阳市环境保护局的环评批复(揭市环审〔2017〕51号),于2020年12月31日首次申领取得国家排污许可证(证书编号:9144520033474742XE001P),并在2021年4月14日变更及延续国家排污许可证,2022年5月21日通过竣工环境保护自主验收,2024年6月广兴润公司将生产线进行整合至第9栋第1层厂房,第9栋第2层厂房不再生产,2024年8月重新申请排污许可证。

本项目建成投入生产过程中,对周围环境可能产生一定的影响,根据中德金属生态城规划环境影响报告书审查意见要求,“生态城内项目应按照国家 and 广东省建设项目环境保护管理的有关规定和要求,严格执行环境影响评价和环保‘三同时’制度”。并根据《中华人民共和国环境保护法》、《中华人民共和国环境影响评价法》、《建设项目环境保护管理条例》(国务院第682号令、2017年10月1日实施)、《建设项目环境影响评价分类管理名录》(2021年版),本项目应编制环境影响报告书。因此,揭阳市润磊金属表面处理有限公司委托广东源生态环保工程有限公司承担本项目的环评工作。接到委托后,评价单位即成立了包括水环境、环境噪声、环境空气等专业技术人员参加的环境影响评价项目课题组,并根据《环境影响评价技术导则》的有关规定,依据该建设项目提供有关资料和现场踏察情况,对拟选址周围的地表水环境、地下水环境、环境空气、声环境进行了现状调查,并根据建设项目的建设规模、污染物排放量及其“三废”处理措施,分析和预测建设项目投产运行后可能对周围环境产生的影响程度和影响范围,提出相应的减缓环境影响的对策和措施,在此基础上,编制了《揭阳市润磊金属表面处理有限公司年产 60000 吨镀件生产线新建项目环境影响报告书》。



图 1.1-1 项目地理位置图

## 1.2 环境影响评价的工作过程

本次评价严格按照《建设项目环境影响评价技术导则—总纲》(HJ 2.1-2016)中要求的程序开展相应的工作。根据项目建设的特性,如选址、行业的特点,污染防治设施等与区域环境状况相结合,对本项目做出全面的评价。

本评价分为三个阶段,即调查分析和工作方案制定阶段,分析论证和预测评价阶段,环境影响报告书编制阶段。具体流程见图 1.2-1。

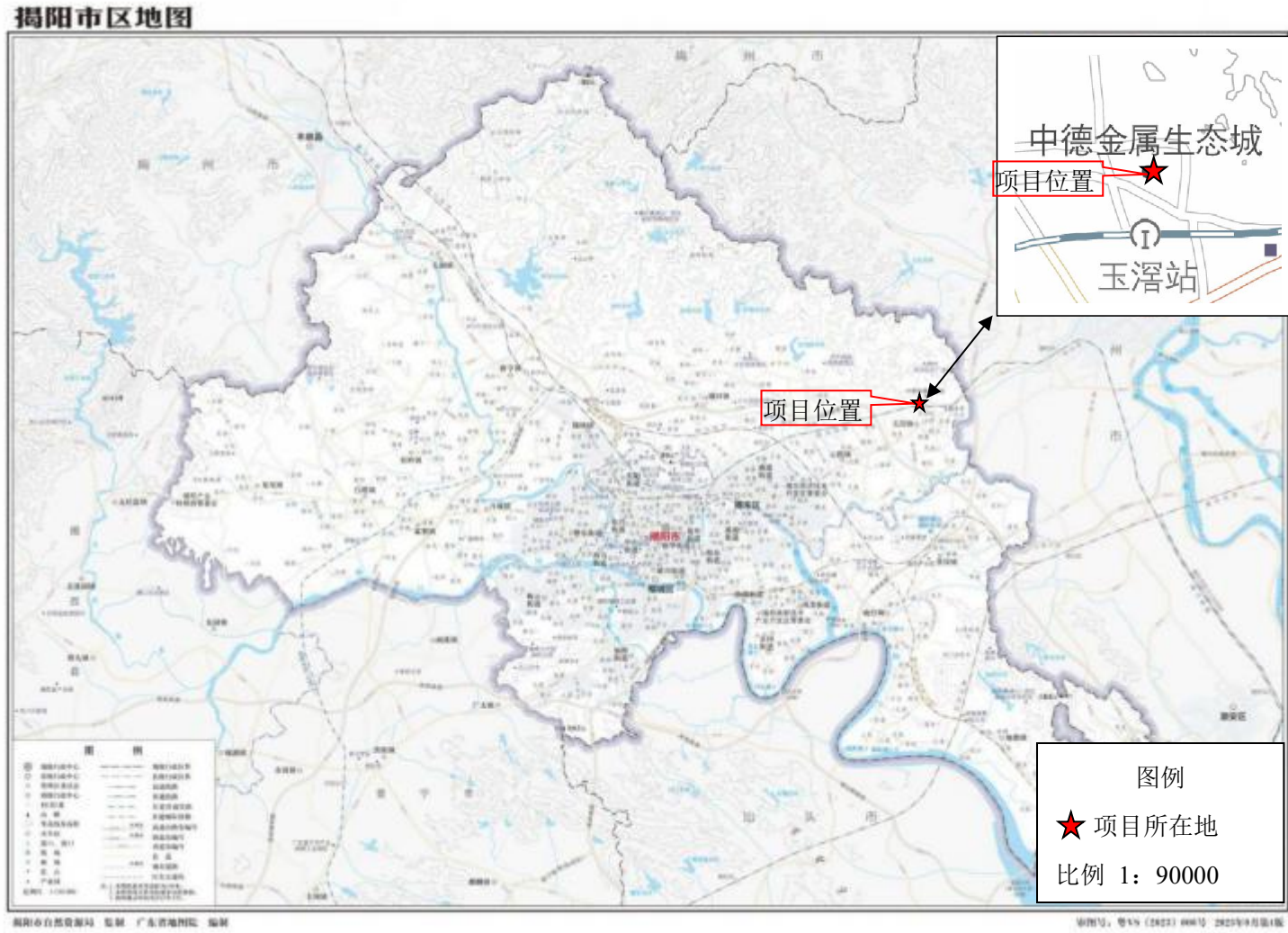

图 1.2-1 评价工作程序图

## 1.3 相关情况判定分析

### (1) 建设项目环境管理分类判定

根据《中华人民共和国环境保护法》(2015年1月1日)、《建设项目环境保护管理条例》(国务院第682号令,2017年10月1日实施)和《中华人民共和国环境影响评价法》(2018修正本),本项目属于新建项目,根据《建设

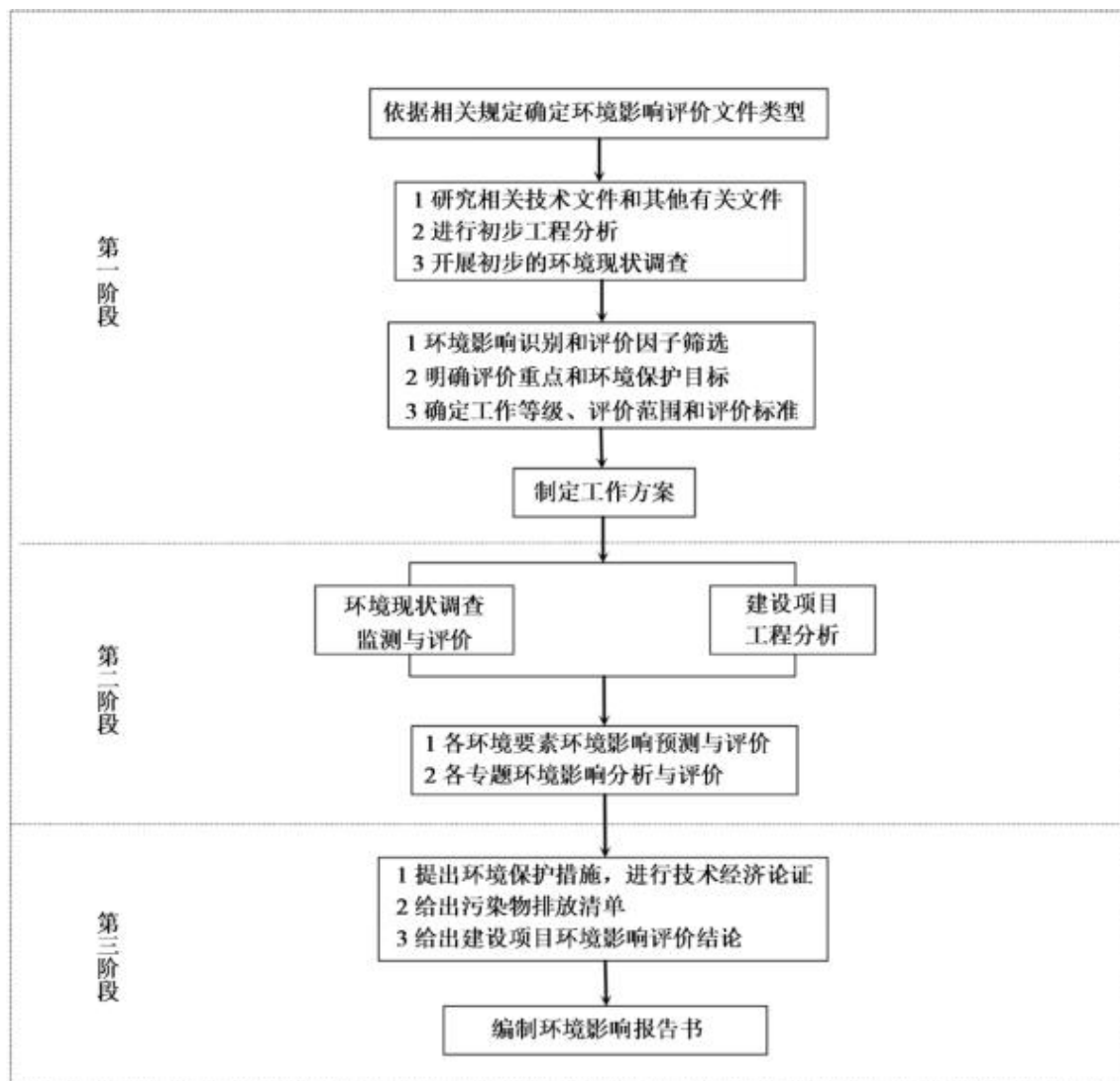
项目环境影响评价分类管理名录》（2021 年版），本项目属于“三十、金属制品业”中“67、金属表面处理及热处理加工”类中的“有电镀工艺的”，应编制环境影响报告书。

## （2）产业政策符合性判定

根据 2023 年 12 月 1 日第 6 次委务会议审议通过公布的《产业结构调整指导目录（2024 年本）》，本项目属于金属表面处理业，不属于该《指导目录》淘汰类中“一、落后生产工艺装备——（十九）其他——1、含有毒有害氰化物电镀工艺（电镀金、银、铜基合金及予镀铜打底工艺除外）”，因此项目符合产业政策的规定。

根据《市场准入负面清单（2022 年版）》，本项目属于金属表面处理业，不属于禁止、限制及淘汰类产业项目，符合市场准入负面清单的要求。

查阅《广东省淘汰落后产能工作协调小组关于印发广东省 2020 年推动落后产能退出工作方案的通知》（粤工信规划政策函〔2020〕44 号），该工作方案的总体要求是：“以钢铁、水泥、电解铝、平板玻璃等行业为重点（我省煤炭行业已整体退出，不再列入），通过完善综合标准体系，严格常态化执法和强制性标准实施，落实部门联动和地方责任，深入推进市场化、法治化、常态化工作机制，促使一批能耗、环保、安全、技术达不到标准和生产不合格产品或淘汰类产能，依法依规关停退出”。本项目属于金属表面处理业，不属于钢铁、水泥、电解铝、平板玻璃等重点行业。因此，本项目也不属于《广东省淘汰落后产能工作协调小组关于印发广东省 2020 年推动落后产能退出工作方案的通知》（粤工信规划政策函〔2020〕44 号）需依法依规关停退出的行业。

综上所述，本项目符合相关的国家和地方政策。

## （3）用地及规划符合性判定

本项目属于新建项目，位于中德金属生态城首期工程（揭阳市电镀定点基地）的第 9 栋第 2 层厂房，根据《揭阳市国土空间总体规划（2021-2035 年）》，本项目所在地为工业用地，因此本项目的选址符合用地规划。

## （4）与中德金属生态城规划相符性分析

本项目与《揭阳市电镀定点基地入园环评规程》、《<中德金属生态城首期工程（揭阳市电镀定点基地）环境影响报告书>的审查意见》（粤环审[2014]345 号）、《中德金属生态城首期工程（揭阳市电镀定点基地）一、二期项目环境影



响跟踪评价报告书的审查意见》（粤环审[2017]70号）、《中德金属生态城首期工程（揭阳市电镀定点基地）一、二期项目环境影响跟踪评价报告书》、《广东省生态环境厅关于印发<中德金属生态城规划环境影响报告书审查意见>的函》（粤环审[2023]200号）和《中德金属生态城规划环境影响报告书》相符性分析见表 1.3-1、表 1.3-2、表 1.3-3、表 1.3-4 和表 1.3-5。

由表 1.3-1 的分析可见，本项目采用的生产技术工艺、生产设备以及各项污染物处置方法与《揭阳市电镀定点基地入园环评规程》的要求相符。

由表 1.3-2 的分析可见，本项目的建设与原广东省环境保护厅关于《<中德金属生态城首期工程（揭阳市电镀定点基地）环境影响报告书>的审查意见》（粤环审[2014]345号）和《中德金属生态城首期工程（揭阳市电镀定点基地）一、二期项目环境影响跟踪评价报告书的审查意见》（粤环审[2017]70号）的要求相符。

由表 1.3-3 的分析可见，本项目的建设《中德金属生态城首期工程（揭阳市电镀定点基地）一、二期项目环境影响跟踪评价报告书》的要求相符。

由表 1.3-4 的分析可见，本项目的建设《广东省生态环境厅关于印发<中德金属生态城规划环境影响报告书审查意见>的函》（粤环审[2023]200号）的要求相符。

由表 1.3-5 的分析可见，本项目的建设《中德金属生态城规划环境影响报告书》的要求相符。

**表 1.3-1 本项目与基地入园项目环评规程的相符性分析**

序号	项目	条件	项目相符性分析	符合情况
1	入驻基地企业要求	遵守环保法律法规，执行国家及地方政府的电镀生产环保规定和规范要求，执行园区环评、本企业项目环评及其审批文件要求，执行园区各项管理规定。	本项目的建设遵守环保法律法规，执行国家及地方政府的电镀生产环保规定和规范要求，执行园区环评、本企业项目环评及其审批文件要求，执行园区各项管理规定。	符合

2	电镀设备、工艺要求	<p>电镀设备、工艺达到国内先进清洁生产水平并符合园区规定要求。主要包括：</p> <p>1、采用全自动生产线（特殊工艺经环保审批确认的除外）；</p> <p>2、全面实施电镀工件清洗前带出液回收措施，减少化工原料消耗，减少废水污染物产生量；</p> <p>3、采用低浓度、低毒工艺，采用少更换、易循环回用槽液的工艺，不得使用国家及地方明令淘汰、禁止、限制的设备、工艺，不得使用环保部门、园区禁止使用的设备、工艺及影响废水处理、废气处理的化工原料；</p> <p>4、设备设施应确保不泄漏化工原料，不泄漏和混排废液、废水。</p>	<p>1、项目采用全自动生产线，采用的生产工艺主要为滚镀锌工艺，符合清洁生产要求；项目采用的电镀生产工艺及生产设备已得到基地管委会审查确认；</p> <p>2、前处理、电镀后的清洗前均设回收槽，以减少带出液进入清洗废水中，同时也减少化工原料消耗、减少废水污染物产生量；</p> <p>3、项目采用低浓度、低毒工艺，采用的电镀工艺均为少更换、易循环回用槽液的工艺，电镀槽旁边设有槽液再生设备，利于槽液的及时再生及循环，电镀槽液均不需要全部更换；没有使用国家及地方明令淘汰、禁止、限制的设备、工艺，没有使用生态环境部门、园区禁止使用的设备、工艺及影响废水处理、废气处理的化工原料；</p> <p>4、不使用跑、冒、滴、漏的设备设施。因此项目的电镀设备、工艺达到国内先进清洁生产水平并符合园区规定要求。</p>	符合
3	槽液回收要求	<p>全面实施带出液回收措施。带出液回收措施包括：1、采用空槽回收、截留回收、延时停留回收、吹风回收、振动回收（高浓度回收液）；2、采用逆流浸泡式回收槽回收（较高浓度回收液）；3、采用喷淋回收（较低浓度回收液）。</p> <p>电镀企业应根据工艺、设备条件选择带出液回收及回用方式：1、高浓度槽液工艺应设 2 至 3 级回收，较低浓度槽液工艺可设 1 级回收（低浓度槽液工艺及不宜采用带出液回收措施的工艺，经环保部门及园区审核，可不设带出液回收措施）；2、尽量回用回收液，多余的回收液（高浓度废水）按园区统一规定处理。</p>	<p>全面实施带出液回收措施。带出液回收措施主要包括：采用截留回收。</p> <p>项目根据工艺、设备条件选择带出液回收及回用方式：1、前处理及电镀槽后设回收槽，并减少清洗废水量的产生；2、尽量回用回收液，生产废水交由基地统一集中处理。</p>	符合
4	用水、排水要求	<p>用水、排水符合园区规定要求。电镀工件清洗应采用逆流漂洗的清洗方式。具备条件的生产线，可根据工艺、设备情况，采用逆流喷淋、机械截留、吹风等高效清洗措施。用水、排水应有计量装置，用水量、排水量、排放废水污染物指标应符合园区规定要求。</p>	<p>项目的电镀工件清洗采用逆流漂洗的清洗方式。用水、排水均装有计量装置，用水量、排水量、排放废水污染物指标均符合园区规定要求。</p>	符合
5	车间布局及设备安装要求	<p>车间布局及设备安装符合园区规定要求。按园区统一要求合理布局生产区、办公区等功能区。按园区统一要求实施车间装修、防腐工程，生产线及辅助设施安装工程，废气处理工程等各项工程。各类管线应走向合理、清晰，方便检查、维护。</p>	<p>项目车间布局及设备安装符合园区规定要求，并按园区统一要求实施车间装修、防腐工程，生产线及辅助设施安装工程，废气处理工程等各项工程。项目的车间平面布置、各类管线布置的图纸已通过园区审核。</p>	符合

6	废水处理要求	按园区统一规定分类收集、储存废水,各分类废水严禁混排,各类槽液、废液、生活污水严禁混入生产废水系统。生产废水、车间清洗废水、废液及其他各种途径带入的化学污染物等严禁混入生活污水系统。	已按园区统一规定分类收集、储存废水,各分类废水严禁混排,各类槽液、废液、生活污水严禁混入生产废水系统。生产废水、车间清洗废水、废液及其他各种途径带入的化学污染物等严禁混入生活污水系统。	符合
7	废气处理要求	分类收集、处理废气并达标排放。含粉尘废气、氰化物废气、铬酸雾废气、氮氧化物废气、有机物废气以及其他特定的废气应单独处理排放;其余一般酸碱废气可合并处理、排放。产生废气污染的槽段都应采用高效的废气收集方式。	项目产生的废气均作分类收集及处理。设 1 套二级中和喷淋填料塔。项目电镀线设围闭装置,并采用负压抽风的废气收集方式,废气收集率可达 90%以上。	符合
8	固体废物处理要求	分类收集、贮存、处理处置各类废物(废液)。前处理废槽液、各镀种废槽液、钝化废槽液、活化废槽液、退镀废槽液、废矿物油、各类滤渣滤芯等危险废物,应按规范管理要求分类收集贮存,设置危险废物标识,交由有资质的单位处理处置或由园区统一收集处理,临时贮存设施应符合《危险废物贮存污染控制标准》(GB18597-2001)的要求,其他一般固体废物应综合利用或妥善处理处置。	项目分类收集、贮存、处理处置各类废物(废液)。各类废槽液、各类滤渣滤芯等危险废物,均按规范管理要求分类收集贮存,设置危险废物标识,交由基地统一收集并外委给有资质的单位处置,临时贮存设施符合《危险废物贮存污染控制标准》(GB18597-2023)的要求,生活垃圾则交由环卫部门处置。	符合
9	噪声处理要求	选用低噪声设备,噪声较大的设备应采取吸声、消声、隔声、减振等降噪措施。	项目选用低噪声设备,噪声较大的设备采取了吸声、消声、隔声、减振等降噪措施。	符合
10	风险防范	具备风险防范设施与管理措施。主要包括:1、所有设备、管道、储罐应及时检查、维修,并及时更换有隐患的设备设施。2、危险化学品暂存点及配液装置、配液管道,废液储罐、废液管道,废水储罐、废水管道等,都应有泄漏承接设施,如承接池、承接盘,确保泄漏状况时污染物得到有效收集。	项目的风险防范设施与管理措施符合基地要求,主要包括:1、所有设备、管道、化学品储罐等及时检查、维修,并及时更换有隐患的设备设施。2、危险化学品暂存点及配液装置、配液管道,废液储罐、废液管道,废水储罐、废水管道等,设置泄漏承接设施,如承接池、承接盘,确保泄漏状况时污染物得到有效收集。	符合
11	管理规范要求	管理规范。建立操作规程、台账等管理制度,强化环保管理和清洁生产管理,企业车间分区、设备、设施等应有明显标识,包括:车间分区、生产线、生产线工艺分段、化学品配置区、各类管道及走向、废水排出口、废水暂存罐、废液暂存罐、废物暂存区、废气抽风系统、废气处理设施等。	项目将建立操作规程、台账等管理制度,强化环保管理和清洁生产管理,企业车间分区、设备、设施等均有明显标识,包括:车间分区、生产线、生产线工艺分段、化学品配置区、各类管道及走向、废水排出口、废水暂存罐、废液暂存罐、废物暂存区、废气抽风系统、废气处理设施等。	符合

表 1.3-2 本项目与揭阳市电镀定点基地规划环评审查意见相符性分析

序号	条件	本项目情况	符合情况
<b>基地原规划环评审查意见相符性分析：</b>			
1	严格按照《揭阳市人民政府办公室关于印发榕江污染整治方案的通知》(揭府办[2013]67号)和基地定位、清洁生产要求,整合、提升揭阳市范围内现有的电镀类企业。入基地的项目须符合国家、省的产业政策及基地准入条件,满足清洁生产、节能减排的要求,并采取先进治理措施控制污染物排放。	本项目采用的生产工艺主要为镀铜镍、镀铬工艺,项目采用的电镀生产工艺及生产设备已得到基地管委会审查确认。项目在基地内的建设符合国家、省的产业政策及基地准入条件,满足清洁生产、节能减排的要求,并采取先进治理措施控制污染物排放。项目采用的各项污染物处置方法与《揭阳市电镀定点基地入园环评规程》的要求相符,与基地环评及其批复相关要求相符。	符合
2	按照“清污分流、雨污分流、分质处理、循环用水”的原则优化设置给、排水系统,并进一步优化废水的处理、回用方案和工艺。基地一期、二期产生的生产废水经处理后全部回用,不外排。生活污水经预处理后排入玉滘镇污水处理厂进一步处理,外排量应控制在 1325 吨/日以内。基地生活污水不能进入玉滘镇污水处理厂处理时,基地工人不得在宿舍区住宿。按报告书要求落实污水处理站等相关地面防渗、地下水定期监测等措施,防止污染土壤、地下水。	项目排水系统依托基地已建成的给排水系统。基地的给排水系统按照“清污分流、雨污分流、分质处理、循环用水”的原则进行优化设置。项目产生的生产废水依托表处园电镀废水处理厂进行处理,经处理后的废水全部回用于生产中,不外排。为了确保项目废水排放符合表处园电镀废水处理厂各处理系统相应的纳污标准,项目全面实施带出液回收措施。项目根据工艺、设备条件选择带出液回收及回用方式包括:前处理、电镀后均设回收槽,并减少清洗废水量的产生。项目产生的生活污水近期经基地四大中心自建的一体化生化装置处理后回用于基地绿化,不外排。远期待中德金属生态综合污水处理厂建成后,生活污水经预处理达到中德金属生态综合污水处理厂进水标准后进入该污水厂进一步处理。项目按照基地环评及其批复要求,落实项目层面的相关地面防渗、地下水定期监测等措施,防止污染土壤、地下水。	符合
3	基地能源结构应以电能、天然气等清洁能源为主。入基地企业应采取有效废气收集、处理措施,减少废气排放量,大气污染物排放执行《电镀污染物排放标准》(GB21900-2008)、广东省《大气污染物排放限值》(DB44/27-2001)、《恶臭污染物排放标准》(GB14554-93)、《饮食业油烟排放标准》(GB18483-2001)等相应标准要求。基地应按报告书论证结果,设置一定的防护距离,并配合当地政府及有关部门做好防护距离内的规划工作,严禁建设学校、居民住宅等环境敏感建筑。	项目使用天然气作为热能源,天然气由基地集中供气。项目采取有效废气收集、处理措施,减少废气排放量,采用的措施包括:项目产生的废气均作分类收集及处理。其中设 1 套二级中和喷淋填料塔。项目电镀线均设了生产线及生产区的围闭装置,并采用负压抽风的废气收集方式,废气收集率可达 90%以上。经处理后的大气污染物排放执行《电镀污染物排放标准》(GB21900-2008)等相应标准要求。基地所设的 200 米卫生防护距离范围内,卫生防护距离范围内没有学校、居民住宅等环境敏感建筑。	符合

4	合理布局,采用先进的生产设备,并采取吸声、隔声、消声和减振等综合降噪措施,确保工业企业边界噪声符合《工业企业厂界环境噪声排放标准》(GB12348-2008)相应声环境功能区排放限值要求,环境敏感点声环境符合《声环境质量标准》(GB3096-2008)2类声环境功能区要求。	项目合理布局,采用先进的生产设备,并采取吸声、隔声、消声和减振等综合降噪措施,经降噪后项目边界噪声符合《工业企业厂界环境噪声排放标准》(GB12348-2008)3类声环境功能区排放限值要求,环境敏感点声环境符合《声环境质量标准》(GB3096-2008)2类声环境功能区要求。	符合
5	按照分类收集和综合利用的原则,落实固体废物的综合利用和处理处置措施,防止造成二次污染。一般工业固体废物应回收利用或按有关要求处置。危险废物的污染防治须严格执行国家和省对危险废物管理的有关规定,送有资质的单位处理处置。危险废物、一般工业固废的暂存应分别符合《危险废物贮存污染控制标准》(GB 18597-2023)、《一般工业固体废物贮存和填埋污染控制标准》(GB18599-2020)以及《关于发布<一般工业固体废物贮存、处置场污染控制标准>(GB18599-2001)等3项国家污染物控制标准修改单的公告》(环境保护部公告 2013 年第 36 号)的要求。	项目产生的危险废物分类收集贮存后,由基地统一收集后委托有资质的单位处理处置。项目内的危险废物、一般工业固废暂存设施分别符合《危险废物贮存污染控制标准》(GB 18597-2023)、《一般工业固体废物贮存和填埋污染控制标准》(GB18599-2020)。	符合
6	制定基地环境风险事故防范和应急预案,建立健全企业、基地和市政三级事故应急体系,落实有效的事故风险防范和应急措施,有效防范污染事故发生,并避免因发生事故对周围环境造成污染,确保环境安全。应设置足够容积的事故应急池,并定期对雨水及排污管网进行监控。	项目根据基地规划环评及其审查意见要求,落实企业层面的事故应急体系的建设,落实有效的企业层面的事故风险防范和应急措施,有效防范污染事故发生,并避免因发生事故对周围环境造成污染,确保环境安全。项目所在 9 栋 2 层已设有共 40m <sup>3</sup> 的事故应急池,该池与基地 15000m <sup>3</sup> 事故应急池连通;基地定期对雨水及排污管网进行监控。	符合
7	做好基地开发建设期环境保护工作,加强生态环境保护。落实施工废水、废气、固体废物、噪声污染防治措施。	项目建设期主要为设备安装,施工废水、废气、固体废物、噪声污染防治措施将按照基地环评要求进行落实。	符合
8	设立基地环境保护管理机构,建立环境管理信息系统,健全环境管理档案,不断提高环境管理水平。	项目建设将按照生态环境局及基地环境保护管理机构的各项环保要求,建立环境管理信息系统,健全环境管理档案,不断提高环境管理水平。	符合
<b>基地跟踪评价审查意见相符性分析</b>			
1	严格执行基地一、二期项目总体规划和环保措施方案,加强对基地周边环境敏感点的保护。	项目所在基地严格执行基地一、二期项目总体规划和环保措施方案,加强对基地周边环境敏感点的保护。	符合
2	严格环境准入,基地一、二期项目用于整合、提升揭阳市范围内现有的电镀类企业。	本项目属于电镀项目,符合基地准入条件。	符合
3	按“雨污分流、清污分流、分质处理、循环用水”的原则优化设置给、排水系统,进一步优化废水的按质分类收集、处理、回用方案和工艺。严格执行生产废水对于外环境零排放,生产废水经处理后全部回用。基地生	基地已按“雨污分流、清污分流、分质处理、循环用水”的原则优化设置给、排水系统,按质分类收集、处理、回用方案和工艺,严格执行生产废水对于外环境零排放,生产废水经处理后全部回用。	符合

	活污水外排量应控制在 1325 吨/日内，加快玉窖镇污水处理厂处理时，基地工人不得在宿舍区住宿。		
4	尽快落实集中供热设施。能源结构应以电能、天然气等清洁能源为主。各条生产线应做好无组织废气防治措施，减少工艺废气无组织排放对周边环境的影响，严格控制大气污染物排放量，确保大气污染物达标排放。	在落实集中供热设施。能源结构以电能、天然气等清洁能源为主。本项目各条生产线做好了无组织废气防治措施，减少工艺废气无组织排放对周边环境的影响，严格控制大气污染物排放量，确保大气污染物达标排放。	符合
5	企业产生的固体废物应分类收集，并立足于综合利用，不能利用的须落实妥善的处理处置措施，防治造成二次污染。危险废物必须按照有关规定委托有资质的单位处理处置。	企业产生的固体废物可做到分类收集，并立足于综合利用，不能利用的须落实妥善的处理处置措施，防治造成二次污染。危险废物按照有关规定，由基地统一收集后委托有资质的单位处理处置。	符合
6	完善环境风险事故防洪和应急预案，建立健全企业、园区和区域三级事故应急体系，落实有效的事故风险防范和应急措施，有效防范污染事故发生，并避免因发生事故对周围环境造成污染，确保环境安全。	已完善环境风险事故防洪和应急预案，建立健全企业、园区和区域三级事故应急体系，落实有效的事故风险防范和应急措施，有效防范污染事故发生，并避免因发生事故对周围环境造成污染，确保环境安全。	符合

表 1.3-3 本项目与基地跟踪评价准入条件相符性分析

序号	条件	本项目情况	符合情况
1	基地电镀区的准入条件： ① 凡进入基地的电镀工业企业必须达到《电镀行业清洁生产评价指标体系》（2015 年工信部第 25 号）中的二级清洁生产水平，即达到国内目前电镀行业清洁生产的先进水平；其中生产用水量指标尽量控制在一级水平。 ② 引入产业符合相关产业政策的要求，新引入企业不得包括《产业结构调整指导目录》（2011 年本，2013 年修订）、《广东省重点开发区产业发展指导目录（2014 年本）》限制类和禁止类行业、工艺设备、产品。	① 本项目产生的电镀废水经基地污水处理厂处理达标后，全部循环使用不外排，其生产用水量指标可达到一级水平。 ② 本项目不属于《产业结构调整指导目录》（2024 年）的限制类和淘汰类。	符合
2	电镀区禁止及限制准入： 不准引入的电镀工艺包括：含氰电镀工艺（电镀金、银、铜基合金及予镀铜打底工艺，暂缓淘汰）；含氰沉锌工艺。	本项目采用的电镀工艺为镀锌，没有属于电镀区禁止及限制准入的工艺，则本项目的电镀工艺符合电镀区禁止及限制准入要求。	符合

表 1.3-4 本项目与中德金属生态城规划环评审查意见的相符性分析

序号	条件	本项目情况	符合情况
对规划优化调整和实施的意见：			
1	<p>严格生态环境准入。生态城位于枫江流域，纳污水体水环境容量有限，应严格控制开发规模和程度，开发建设、引入项目应符合相关法律法规规定，符合国家和声产业政策、国土空间规划、生态环境分区管控等要求。表面处理园电镀规模控制在 67.78 万平方米/日（折合单层电镀面积）之内；生态城其他区域禁止新建专业电镀项目。加快推进现有产业转型升级，不断提升绿色发展和污染防治水平，减少污染物排放量，确保区域环境安全。</p>	<p>本项目符合相关法律法规规定，符合国家和声产业政策、国土空间规划、生态环境分区管控等要求。本项目所在厂房原为广兴润项目所在，其电镀规模为 8000m<sup>3</sup>/d，现 2 层已不再生产，2 层电镀规模为 4400m<sup>3</sup>/d，本项目电镀规模为 4400m<sup>3</sup>/d，因此本项目建成后表面处理园不会新增电镀规模。本项目属于专业电镀项目，位于生态城电镀基地内，符合要求。本项目采用的生产工艺主要为滚镀锌工艺，项目采用的电镀生产工艺及生产设备已得到基地管委会审查确认。项目在基地内的建设符合国家、省的产业政策及基地准入条件，满足清洁生产、节能减排的要求，并采取先进治理措施控制污染物排放。</p>	符合
2	<p>严格落实水污染防治措施。按照“清污分流、雨污分流、分质处理、循环用水”的原则，加快推进污水处理设施和管网的建设，不断完善生产废水收集处理和回用系统。表面处理园电镀废水产生量控制在 6643 吨/日以内；提升改造表面处理园电镀废水收集处理工艺流程，确保废水处理和回用系统长期稳定运行，有效解决现状电镀废水分类收集时存在镀液夹带等问题，电镀废水依托表面处理园自建的电镀废水处理站处理达到相应标准后全部回用于生产、不外排。</p> <p>生态城生活污水和表面处理园以外的其他区域的生产废水依托生态城综合污水处理厂处理，加快推进生态城综合污水处理厂建设，其尾水排放执行《城镇污水处理厂污染物排放标准》（GB18918-2002）一级 A 标准和广东省《水污染物排放限值》（DB44/26-2001）第二时段一级标准的较严值，同时按照揭阳市枫江流域水环境质量改善目标以及揭阳市政府的相关要求，其尾水中水污染物排放浓度还应不高于《地表水环境质量标准》（GB3838-2002）对应项目 IV 类标准的相应限值。入河排污口的设置和使用应符合相关规定。生态城生产废水、生活污水近期排放量应分别控制在 1692 吨/日、4653 吨/日以内，化学需氧量、氨氮近期排放量应分别控制在 66.1 吨/年、3.3 吨/年以内，其它水污染物排放量及远期排放量应分别控制在报告书建议值以内，配合地方政府加快落实区域水环境整治措施，切实采取有</p>	<p>基地已按“雨污分流、清污分流、分质处理、循环用水”的原则优化设置给、排水系统，按质分类收集、处理、回用方案和工艺，严格执行生产废水对于外环境零排放，生产废水经处理后全部回用。本项目建成后，表面处理园电镀废水产生量在 6643 吨/日以内。项目产生的生活污水近期经基地四大中心自建的一体化生化装置处理后回用于基地绿化，不外排。远期待中德金属生态综合污水处理厂建成后，生活污水经预处理达到中德金属生态综合污水处理厂进水标准后进入该污水厂进一步处理。本项目不涉及排放第一类污染物或持久性有机污染物。</p>	符合

	效措施, 尽快为区域开发建设腾出水环境容量。生态城综合污水处理厂建成且能接纳处理生产废水前, 不得新建排放生产废水, 并严格控制生活污水排放量。生态城现有项目及新建、改建、扩建项目不得排放第一类污染物或持久性有机污染物。		
3	严格落实大气污染防治措施。进一步优化生态城用地规划, 工业用地、居住用地之间按照合理设置环境防护距离。揭阳市区垃圾处理与资源利用厂应采取有效措施, 解决外逸问题。生态城应实施集中供热, 加快推进配套管网及设施建设, 不新建分散燃料锅炉, 同时淘汰现状供热锅炉; 入驻企业尽量使用天然气、电能等清洁能源, 并采取有效的废气收集、处理措施, 减少废气排放量, 确保大气污染物达标排放; 涉及高污染燃料禁燃区的范围应严格执行《揭阳市人民政府关于进一步加强高污染燃料禁燃区管理的通告》等的相关要求。生态城氮氧化物、挥发性有机化合物近期排放量应分别控制在 807 吨/年、94 吨/年以内, 其他大气污染物排放量及远期排放量应分别控制在报告书建议值以内。严格按照国家、省要求落实碳达峰、碳中和相关工作。	项目采用天然气清洁能源, 不涉及高污染燃料。	符合
4	严格落实土壤和地下水污染防治措施。加强污染物全过程管理, 按照“源头控制、过程防控、跟踪监测、应急响应”相结合的原则, 协同推进土壤和地下水环境保护工作。按照要求开展土壤和地下水环境质量监测, 掌握环境动态变化, 因地制宜、科学合理布局生产与污染治理措施, 确保土壤和地下水环境安全。	基地已落实土壤和地下水污染防治措施。已按照“源头控制、过程防控、跟踪监测、应急响应”相结合的原则推进土壤和地下水环境保护工作。并已按要求开展土壤和地下水环境质量监测, 确保土壤和地下水环境安全。	符合
5	加强固体废物管理。按照资源化、减量化、无害化要求, 落实固体废物分类收集、综合利用和处理处置等措施, 防止造成二次污染。一般工业固体废物应立足于回收利用, 不能利用的应按有关要求处置。生态城应强化危险废物贮存、利用处置等环境管理, 危险废物的污染防治须严格执行国家和省对危险废物管理的有关规定, 送有资质的单位处理处置。生态城应结合国家有关部署以及区域已有危险废物处置种类及其规模, 进一步论证优先依托现有危险废物利用处置项目改扩建和提质改造的可行性, 合理规划危险废物利用处置设施, 合理设置处置种类及规模。生态城应落实电镀废水处理中心项目环评文件及其批复要求, 加快开展表面处理园结晶盐性质鉴定, 从速、规范、妥善处理处置现存结晶盐等固体废物, 及早消除安全隐患; 结晶盐未妥善处理前, 表面处理园不得新建产生电镀废水、改建和扩建	基地已按照资源化、减量化、无害化要求, 落实固体废物分类收集、综合利用和处理处置等措施, 防止造成二次污染。企业产生的固体废物可做到分类收集, 并立足于综合利用, 不能利用的须落实妥善的处理处置措施, 防治造成二次污染。危险废物按照有关规定, 由基地统一收集后委托有资质的单位处理处置。	符合



	新增电镀废水的项目。		
6	强化环境风险防范。不断完善企业-工业园-区域三级环境风险防范与应急体系，强化各级环境风险防范与应急措施，定期开展应急培训及演练。生态城内各企业应结合生产废水产生量，设置足够容积的事故应急池。生态城应落实有效的拦截、降污、导流等突发环境事故应急措施，中德金属生态城综合污水处理厂应当结合处理规模设置足够容积的事故应急池，防止泄露污染物、消防废水等进入周边地表水，切实保障区域水环境安全。	本项目所在基地已完善环境风险事故防洪和应急预案，建立健全企业、工业园和区域三级事故应急体系，落实有效的事故风险防范和应急措施，有效防范污染事故发生，并避免因发生事故对周围环境造成污染，确保环境安全。项目所在 9 栋 2 层已设有共 40m <sup>3</sup> 的事故应急池，该池与基地 15000m <sup>3</sup> 事故应急池连通；基地定期对雨水及排污管网进行监控。	符合
7	按照《关于进一步加强产业园区规划环境影响评价工作的意见》（环环评[2020]65 号）、《广东省人民政府办公厅印发关于深化我省环境影响评价制度改革指导意见的通知》（粤办函[2020]44 号）、《广东省生态环境厅关于做好建设项目环评制度改革举措落实工作的通知》（粤环函[2020]302 号）和《广东省生态环境厅关于进一步做好产业园区规划环境影响评价工作的通知》（粤环函[2021]64 号）等的要求，结合常规环境质量监测情况，按环境要素每年对区域环境质量进行统一监测和评价，梳理区域主要污染源和污染物排放清单，以及环境风险防范应急等情况，编制年度环境管理状况评估报告，并通过官方网站、服务窗口等方式公开、共享、接受社会监督。规划在实施过程中，发生重大调整或修编时应重新或补充进行环境影响评价。		符合
8	生态城内建设项目应认真分析与本规划、规划环评结论及审查意见的符合性。按照《关于进一步优化环境影响评价工作的意见》（环环评[2023]52 号）、《关于深化我省环境影响评价制度改革的指导意见》（粤办函[2020]44 号）等，生态城内符合本次规划环评结论及审查意见要求的建设项目，可实行环评告知承诺制审批、豁免环评手续办理、简化编制内容、优化环评审批服务、与排污许可制融合衔接等政策措施。在规划实施过程中，国家、省、市对引入项目环评、排污许可有新的改革举措及要求的，从其规定。	本项目属于生态城内建设项目，且符合生态城内符合本次规划环评结论及审查意见要求的建设项目，本项目可实行环评告知承诺制审批，并简化编制内容。	符合
9	具体建设项目应严格落实污染防治和生态环境保护措施，确保污染物达标排放和生态环境安全，并严格落实氮氧化物、挥发性有机物、化学需氧量、氨氮等主要污染物以及重点重金属污染物排放总量替代要求。	本项目应按本环评报告及批复要求落实污染防治和生态环境保护措施，确保污染物达标排放和生态环境安全，本项目不涉及氮氧化物、挥发性有机物、化学需氧量、氨氮等主要污染物以及重点重金属污染物排放总量替代。	符合
10	生态城内建设项目环评文件应按照国家及省、市建设项目环评文件审批有关规定，报	本项目已编制完成环评报告，并报有审批权的生态环境主管部门审批。	符合

	有审批权的生态环境主管部门审批。		
<b>对规划包含建设项目的意见：</b>			
1	生态城内项目建设应按照国家 and 广东省建设项目环境保护管理的有关规定和要求，严格执行环境影响评价和环保“三同时”制度，落实污染防治和生态保护措施。企业须按有关规定进行环境保护验收，经验收合格后方可投入生产或者使用。	本项目属于生态城内项目，已按照国家 and 广东省建设项目环境保护管理的有关规定和要求，编制完成环评报告，并报有审批权的生态环境主管部门审批，应按要求执行环保“三同时”制度，并落实污染防治和生态保护措施。	符合
2	在开展建设项目环境影响评价时，应遵循报告书主要结论和提出的环保对策要求，重点加强工程分析、污染治理措施可行性论证等内容，强化环保措施的落实，规划协调性分析及环境现状评价内容可结合实际情况适当简化。	本报告遵循报告书主要结论和提出的环保对策要求，重点加强工程分析、污染治理措施可行性论证等内容，强化环保措施的落实，并适当简化规划协调性分析及环境现状评价内容。	符合

表 1.3-5 本项目与中德金属生态城规划环评准入条件相符性分析

清单类型	总体准入要求	本项目	符合情况
空间布局约束	<p>1. 引入产业应符合现行有效的《产业结构调整指导目录》、《市场准入负面清单》等相关产业政策的要求。</p> <p>2. 禁止引入达不到清洁生产国内先进水平的企业，入园企业应按照相关要求完成清洁生产审核；表处园内引入的电镀线的设备、工艺达到《电镀行业清洁生产评价指标体系》I 级基准值的要求。</p> <p>3. 优先引入无污染或低污染、清洁生产水平高的工业项目，禁止新建不符合国家产业政策的小型造纸、制革、印染、染料、炼焦、炼硫、炼砷、炼汞、炼油、农药、石棉、水泥、玻璃、钢铁、火电、铅酸蓄电池以及其他严重污染水环境的生产项目。提高准入门槛，不得新建、扩建纳入国家“高污染、高环境风险”产品名录的生产项目。</p> <p>4. 在污水管网建设滞后或中德金属生态城综合污水处理厂处理能力不能满足废水处理需求的区域，不得引入废水排放量较大的项目。规划区在纳污水体枫江水质稳定达标前，应合理控制涉水排放企业规模，优先引入无生产废水或生产废水排放量较小的项目，同时应合理控制涉水排放企业引入规模和时序，应确保与污水处理厂建设时序相对应，尤其严格控制废水排放量较大的企业，确保区域污水得到有效收集和处理。</p> <p>5. 实施集中供热，加快推进配套管网及设施建设，集中供热管网覆盖完善后，不新建分散燃料锅炉，同时逐步淘汰现状供热锅炉。</p> <p>6. 表处园以外区域禁止新建专业电镀，涉及钝化、酸洗、磷化、电泳等表面处理工序的，应确保项目生产废水排放满足中德金属生态城综合污水处理厂接纳要求的前提下方可引入，含有一类污染物的废水应确保全部回用或者委外处理，不得排入中德金属生态城综合污水处理厂。</p> <p>7. 加快南部片区陶瓷园现有陶瓷企业的升级改造，严格限制新、改扩建废水、废气排放量大的陶瓷企业，严格限制新建生产和使用高挥发性有机物原辅材料的项目，鼓励建设挥发性有</p>	<p>1、本项目符合现行有效的《产业结构调整指导目录》、《市场准入负面清单》等相关产业政策的要求。</p> <p>2、本项目达到清洁生产国内先进水平；项目的电镀线的设备、工艺达到《电镀行业清洁生产评价指标体系》I 级基准值的要求。</p> <p>3、本项目为电镀项目，不属于不符合国家产业政策的小型造纸、制革、印染、染料、炼焦、炼硫、炼砷、炼汞、炼油、农药、石棉、水泥、玻璃、钢铁、火电、铅酸蓄电池以及其他严重污染水环境的生产项目，也不属于国家“高污染、高环境风险”产品名录的生产项目。</p> <p>4、本项目生产废水经表处园电镀污水处理厂处理后全部回用，不外排；生活污水近期经基地四大中心自建的一体化生化装置处理后回用于基地绿化，不外排，远期待中德金属生态综合污水处理厂建成后，生活污水经预处理达到中德金属生态综合污水处理厂进水标准后进入该污水厂进一步</p>	符合

<p>机物共性工厂。</p> <p>8.北部循环片区新、扩建的市政环卫项目的规模应与规划规模保持一致；危险废物资源利用项目优先服务于中德金属生态城内的产废企业，在处理规模、工艺允许的条件下，服务范围可辐射至园区外其他的区域，项目落地前应重点论证废物种类、规模及处理工艺的合理性，符合国家部署，不得盲目扩大处理规模，并严格按照要求设置防护距离，避免引入环境影响大、邻避效应明显的危废项目。一般工业固体废物资源综合利用项目优先以分选、物理拆解、回收工序为主，其他工艺为辅，合理控制废塑料再加工再生项目。</p> <p>9. 北部循环片区内新材料以高端、清洁产业为主；新能源电池生产优先以新能源组件生产为主。</p> <p>10. 工业企业禁止选址城镇生活空间，生产空间禁止建设居民住宅等敏感建筑；园区工业用地或企业与村庄、学校等环境敏感点之间应设置合理的防护距离，并通过绿化带进行有效隔离，该距离内不得规划新建居民点、办公楼和学校等环境敏感目标。靠近居民区的产业用地，优先引入无污染或低污染的工业项目。合理控制区内居住用地布局，科学划定工业、生活、生态空间，合理优化规划区内人口规模，避免出现工业和居住混杂的现象，靠近工业用地的居住用地建议以配套工业区住宿功能为主。</p> <p>11. 严格按照《广东省水利工程管理条例》的相关要求，不符合《广东省水利工程管理条例》要求的建设活动应主动避让下径巷水库工程管理范围。</p> <p>12. 尽快落实东径村搬迁安置方案，与规划区开发建设时序相衔接。</p> <p>13. 规划区按照《广东省“十四五”重金属污染防治工作方案》、《揭阳市重金属污染综合防治“十三五”实施方案》的要求，铅蓄电池制造业、电镀行业等为重点防控行业，严格审批排放铅、汞、镉、铬、砷、铜、锌、镍 8 种重金属和持久性有机污染物等重点防控污染物的建设项目，严控“两高一资”涉重金属污染项目上马，且表处园外其他区域新、改扩建重金属排放项目应严格落实重金属总量替代与削减要求，且生态城内不得对外排放含一类污染物或持久性有机污染物的废水。</p> <p>14. 按规划用地布局未来退出的工业企业用地，应严格按照《中华人民共和国土壤污染防治法》开展必要的调查、评估和修复工作，符合要求后，方可用于居住、教育教研、办公等第三产</p>	<p>处理。</p> <p>5、本项目不新建分散燃料锅炉。</p> <p>6、本项目属于专业电镀项目，位于表处园区域。</p> <p>7、本项目不涉及。</p> <p>8、本项目不涉及。</p> <p>9、本项目不涉及。</p> <p>10、本项目位于表处园，符合要求。</p> <p>11、本项目位于表处园，不在下径巷水库工程管理范围。</p> <p>12、本项目不涉及。</p> <p>13、本项目位于表处园，符合要求。</p> <p>14、本项目不涉及。</p> <p>15、项目所在地属于揭阳金属生态城含揭阳市电镀定点基地重点管控单元（环境管控单元编码为 ZH44520320007），项目符合该管控单元的各项要求。</p>	
--	--	--

	<p>业类用地。</p> <p>15. 其它：符合《揭阳市人民政府关于印发揭阳市“三线一单”生态环境分区管控方案的通知》（揭府〔2021〕25号）相关管控要求。</p>		
<p>污 染 排 放 管 控</p>	<p>1. 污染物排放总量不得突破“污染物排放总量管控限值清单”的总量管控要求；重点对重点污染物（重点污染物包括化学需氧量、氨氮、氮氧化物及挥发性有机物等）实施总量控制；在可核查、可监管的基础上，生态城内新建项目原则上实施氮氧化物和挥发性有机物等量替代或减量替代。严格执行主要污染物排放总量指标来源确认及总量替代相关规定，加强对现有污染源的整治措施，尽快落实集中供热，腾出部分污染物总量指标；建设项目原则上在揭阳市内取得主要污染物排放总量指标。</p> <p>2. 未接入污水管网的新建建筑小区或公共建筑，不得交付使用。新建城区生活污水收集处理设施要与城市发展同步规划、同步建设。</p> <p>3. 规划区内建设项目废水原则上应接入集中式污水处理厂进行集中处理、达标排放；受纳水体或受排污影响的水体监控断面不达标的，不得新建、扩建向纳污水体直接排放废水的项目；对于暂时无法接入市政污水管网、且废水量较少的项目，生活污水处理后立足回用，不能回用的，应处理达到《城镇污水处理厂污染物排放标准》（GB18918-2002）后排入政策法规允许排放且有环境容量的水域；生产废水应立足于回用，不能回用的，可考虑委外处置，需要外排的，应处理达到行业直接排放标准或广东省《水污染物排放限值》（DB44/26-2001）后排入政策法规允许排放且有环境容量的水域。</p> <p>4. 向污水集中处理设施排放工业废水的，应当按照有关规定进行预处理，达到预处理要求后方可排入市政管网进入污水处理厂；企业生产废水预处理达到广东省《水污染物排放限值》（DB44/26-2001）第二时段三级标准、行业间接排放要求（有行业间接排放标准要求的）、中德金属生态城污水厂接管要求后通过污水管线排入污水处理厂处理；涉及到重金属（非一类污染物）排放的工业废水，需满足上述预处理标准外，园区企业应与污水厂运营单位商定具体的接管标准，确保重金属废水得到有效处理、重金属因子出水浓度能满足排放标准。企业生活污水达到广东省《水污染物排放限值》（DB44/26-2001）第二时段三级标准、中德金属生态城污水厂接管要求后通过污水管线进入污水处理厂。</p>	<p>1、项目涉及的总量控制，来源于中德金属生态城总量控制指标。</p> <p>2、本项目不涉及。</p> <p>3、本项目生产废水经表处园电镀污水处理处理后全部回用，不外排；生活污水近期经基地四大中心自建的一体化生化装置处理后回用于基地绿化，不外排，远期待中德金属生态综合污水处理厂建成后，生活污水经预处理达到中德金属生态综合污水处理厂进水标准后进入该污水厂进一步处理。</p> <p>4、本项目生产废水经表处园电镀污水处理处理后全部回用，不外排；生活污水近期经基地四大中心自建的一体化生化装置处理后回用于基地绿化，不外排，远期待中德金属生态综合污水处理厂建成后，生活污水经预处理达到中德金属生态综合污水处理厂进水标准后进入该污水厂进一步处理。</p> <p>5、本项目生产废水经表处园电镀污水处理处理后全部回用，不外排；生活污水近期经基地四大中心自建的一体化生化装置处理后回用于基地绿化，不外排，远期待</p>	<p>相符</p>

<p>5. 规划区内企业涉重废水中一类污染物应在厂区内回用或委外处理不外排，规划区依托的集中式污水处理设施尾水排放执行《城镇污水处理厂污染物排放标准》（GB18918—2002）一级 A 标准和广东省《水污染物排放限值》（DB44/26—2001）第二时段一级标准的较严格值，同时《中德金属生态城控制性详细规划（修编）》于 2021 年 9 月经揭阳市政府批复，因此按照枫江流域水环境质量改善目标以及揭阳市政府的相关管理要求，其尾水中水污染物排放浓度还应不高于《地表水环境质量标准》（GB3838—2002）IV类标准的相应浓度限值。</p> <p>6. 根据《揭阳市关于燃气锅炉执行&lt;锅炉大气污染物排放标准&gt;（DB 44/765-2019）特别排放限值的公告》（揭府规〔2022〕1 号）要求，规划区内新受理环评的新建燃气锅炉项目自正式发布之日起执行《锅炉大气污染物排放标准》（DB 44/765-2019）表 3 规定的大气污染物特别排放限值，在用燃气锅炉自 2024 年 7 月 1 日起执行《锅炉大气污染物排放标准》（DB 44/765-2019）表 3 规定的大气污染物特别排放限值；规划区集中供热项目生物质燃料锅炉炉应达到广东省《锅炉大气污染物排放标准》（DB44/765-2019）表 2 生物质成型燃料锅炉标准；新改建的工业窑炉，如烘干炉、加热炉等，有行业标准或地方排放标准的执行相关行业标准或地方标准，未制订行业排放标准的，根据《广东省关于贯彻落实&lt;工业炉窑大气污染治理方案&gt;的实施意见》（粤环函〔2019〕1112 号），生态城参照重点区域工业炉窑治理要求执行。</p> <p>7. 重点加强涉 VOCs 排放的工业项目的挥发性有机物的源头替代和无组织排放管控，大力推进低 VOCs 含量原辅材料替代。工业涂装项目的水性涂料等低排放 VOCs 含量涂料占总涂料使用量比例应至少不低于 50%。产生 VOCs 的生产车间须配置废气收集净化装置。排放挥发性有机物的车间必须安装废气收集、回收净化装置，收集率应大于 80%；使用溶剂型涂料涂装工艺的 VOCs 去除率达到 90%；逐步淘汰单纯活性炭吸附、水喷淋+活性炭吸附等排放状况不稳定的治理技术。</p> <p>8. 表处园一、二期电镀废水全部回用，生活污水可接入中德金属生态城污水厂集中处理；主要大气污染物二氧化硫、氮氧化物排放总量应控制分别控制在 0.96 吨/年、18.43 吨/年以内；表处园单层电镀规模、电镀废水产生量应控制在本次评价核算总量之内。</p> <p>9. 其它：符合《揭阳市人民政府关于印发揭阳市“三线一单”生态环境分区管控方案的通</p>	<p>中德金属生态综合污水处理厂建成后，生活污水经预处理达到中德金属生态综合污水处理厂进水标准后进入该污水厂进一步处理。</p> <p>6、本项目燃气锅炉执行《锅炉大气污染物排放标准》（DB 44/765-2019）表 3 规定的大气污染物特别排放限值。</p> <p>7、本项目不涉及。</p> <p>8、本项目生产废水经表处园电镀污水处理处理后全部回用，不外排；生活污水近期经基地四大中心自建的一体化生化装置处理后回用于基地绿化，不外排，远期待中德金属生态综合污水处理厂建成后，生活污水经预处理达到中德金属生态综合污水处理厂进水标准后进入该污水厂进一步处理。</p> <p>9、项目所在地属于揭阳金属生态城含揭阳市电镀定点基地重点管控单元（环境管控单元编码为 ZH44520320007），项目符合该管控单元的各项要求。</p>
--	--

	知》（揭府〔2021〕25 号）相关管控要求。		
环境风险防控	<p>1.制定园区环境风险事故防范和应急预案。完善区域—园区—工业企业多级联动环境突发事件应急预案，建立预防、应急响应机制和后评估机制，定期开展应急演练，提高区域环境风险防范能力。</p> <p>2. 排放工业废水的企业原则上应设置事故应急池，避免事故排放时废水未经处理直接进入市政管网；采取有效的防渗措施，防治污染物污染地下水或土壤。</p> <p>3. 污水处理厂应采取有效措施，设置事故应急池，防止事故废水直接排入水体；完善污水处理厂在线监控系统联网，实现污水处理厂的实时、动态监管；园区内规划新建的事故应急池应与污水厂、收集管网等污水设施同步推进、尽快落实。</p> <p>4. 表处园内电镀废水结晶盐应尽快明确其管理属性，若属危险废物，将组织从速规范妥善处置，并依此强化结晶盐的贮存、利用处置等环境管理，避免对区域环境产生二次污染；结晶盐未妥善处理前，表处园内不得新建产生电镀废水、改建和扩建新增电镀废水的项目。</p> <p>5. 其它：符合《揭阳市人民政府关于印发揭阳市“三线一单”生态环境分区管控方案的通知》（揭府〔2021〕25 号）相关管控要求。</p>	<p>1、本项目依托园区的应急设施。</p> <p>2、本项目工业废水不外排。项目所在 9 栋 2 层已设有共 40m<sup>3</sup>的事故应急池，该池与基地 15000m<sup>3</sup>事故应急池连通。</p> <p>3、本项目不涉及。</p> <p>4、本项目不涉及。</p> <p>5、项目所在地属于揭阳金属生态城含揭阳市电镀定点基地重点管控单元（环境管控单元编码为 ZH44520320007），项目符合该管控单元的各项要求。</p>	相符
资源开发利用要求	<p>1. 尽快推进集中供热，大力推广天然气、电能等清洁能源，涉及高污染燃料禁燃区的范围应严格执行《揭阳市人民政府关于进一步加强高污染燃料禁燃区管理的通告》等的相关要求，现有及规划新建的生物质燃料设施排放标准应满足《锅炉大气污染物排放标准》（DB 44/765-2019）表 2 生物质成型燃料锅炉标准，燃料类型应按照《高污染燃料目录》及高污染燃料禁燃区的管控要求，不得涉及工业固废。</p> <p>2. 新建高能耗项目单位产品（产值）能耗达到国内先进水平、用能设备达到一级能效标准。</p> <p>3. 其它：符合《揭阳市人民政府关于印发揭阳市“三线一单”生态环境分区管控方案的通知》（揭府〔2021〕25 号）相关管控要求。</p>	<p>1、本项目采用天然气清洁能源，不涉及高污染燃料。</p> <p>2、本项目不属于高能耗项目。</p> <p>3、项目所在地属于揭阳金属生态城含揭阳市电镀定点基地重点管控单元（环境管控单元编码为 ZH44520320007），项目符合该管控单元的各项要求。</p>	相符

## 1.4 关注的主要环境问题

项目主要环境问题来源于施工期以及运营期产生的环境问题，主要包括：

### (1) 施工期主要环境问题：

由于项目利用现有厂房，仅需对设备进行安装即可投入生产，对环境影响不大。

### (2) 运营期主要环境问题：

①废水：项目产生的废水包括生产废水及生活污水。项目利用电镀厂房已设的废水收集区，对生产废水进行分类收集，然后分别排入表处园电镀废水处理厂相应处理池，按照相应的处理工艺进行集中处理，处理达标后的废水全部回用于企业生产中。生活污水近期经基地四大中心自建的一体化生化装置处理达到《城市污水再生利用 城市杂用水水质》（GB/T18920-2020）中城市绿化限值要求后回用于基地绿化，远期待中德金属生态综合污水处理厂建成后，生活污水经预处理达到中德金属生态综合污水处理厂进水标准后进入该污水厂进一步处理。

②废气：项目产生的工艺废气主要为氯化氢、氮氧化物以及碱雾等，通过二级中和喷淋填料塔处理后，可使废气达标排放。

③噪声：噪声源主要为电镀生产线机械噪声等。

④固废：主要为废槽液、废原料包装桶和生活垃圾。

## 1.5 报告书主要结论

本项目选址属于揭阳市电镀定点基地，用地为工业用地，项目建设及选址与现有产业政策、环保法律法规、相关规范相符合，项目符合“三线一单”要求，选址合理。项目入基地后，所产生的废水、废气、噪声均有可靠的处理设施处理达标排放，各类固体废物得到妥善处置，运营后对环境产生的影响可接受。通过采取必要的风险防范措施后，其环境风险水平可控制在可接受范围之内。因此，在建设单位按照“三同时”要求落实好电镀定点基地相关要求及本环评报告提出的污染防治措施和环境风险防范措施后，从环境保护角度分析，本项目的建设是可行的。



## 2 总则

### 2.1 编制依据

#### 2.1.1 国家法律法规

- (1) 《中华人民共和国环境保护法》（2015 年 1 月 1 日）；
- (2) 《中华人民共和国环境影响评价法》（2018 年 12 月 29 日修订）；
- (3) 《中华人民共和国水污染防治法》（2018 年 1 月 1 日）；
- (4) 《中华人民共和国大气污染防治法》（2018 年 10 月 26 日修改）；
- (5) 《中华人民共和国环境噪声污染防治法》（2021 年 12 月 24 日修订）；
- (6) 《中华人民共和国固体废物污染环境防治法》（2020 年 4 月 29 日修订）；
- (7) 《中华人民共和国土壤污染防治法》（2019 年 1 月 1 日实施）；
- (8) 《中华人民共和国清洁生产促进法》（2012 年 2 月 29 日）；
- (9) 《中华人民共和国水法》（2016 年 7 月修订）；
- (10) 《中华人民共和国水土保持法》（2011 年 3 月 1 日）；
- (11) 《中华人民共和国土地管理法》（2004 年 8 月 27 日）；
- (12) 《中华人民共和国节约能源法》（2018 年 10 月 26 日修订）；
- (13) 《中华人民共和国循环经济促进法》（2018 年 10 月 26 日）；
- (14) 《中华人民共和国城乡规划法》（2015 年 4 月 24 日修订）；
- (15) 《中华人民共和国可再生能源法》（2006 年 1 月 1 日）。

#### 2.1.2 全国性法规依据

- (1) 《建设项目环境保护管理条例》（国务院第 682 号令，2017 年 10 月 1 日）；
- (2) 《国务院关于加强环境保护重点工作的意见》（国发[2011]35 号）；
- (3) 《建设项目环境影响评价分类管理名录》（2021 年版）；
- (4) 《环境影响评价公众参与办法》（生态环境部 部令 第 4 号、2019 年 1 月 1 日）；
- (5) 《关于加快推行清洁生产的意见》（2003 年 12 月）；
- (6) 广东省环境保护厅关于发布《突发环境事件应急预案备案行业名录（指导性意见）》的通知（2018 年 9 月 12 日）；
- (7) 《突发环境事件信息报告办法》（2011 年 5 月 1 日）；

- (8) 《关于印发节能减排综合性工作方案的通知》（国发[2007]15 号）；
- (9) 《国家危险废物名录》（2021 年版）；
- (10) 《关于加强河流污染防治工作的通知》（环发[2007]201 号）
- (11) 环境保护部印发《企业事业单位突发环境事件应急预案备案管理办法（试行）》的通知（环发[2015]4 号）；
- (12) 《关于推进大气污染联防联控工作改善区域空气质量的指导意见》（国办发[2010]33 号）；
- (13) 《国务院关于全国地下水污染防治规划（2011-2020 年）的批复》（国函[2011]119 号）；
- (14) 《产业结构调整指导目录（2024 年本）》；
- (15) 《关于进一步加强环境影响评价管理防范环境风险的通知》（环发[2012]77 号）；
- (16) 《关于切实加强风险防范严格环境影响评价管理的通知》（环发[2012]98 号）；
- (17) 关于印发《建设项目环境影响评价政府信息公开指南（试行）》的通知（环办[2013]103 号）；
- (18) 《关于印发<建设项目环境影响评价信息公开机制方案>的通知》（环发[2015]162 号）；
- (19) 《国务院关于印发大气污染防治行动计划的通知》（国发[2013]37 号）；
- (20) 《关于落实大气污染防治行动计划严格环境影响评价准入的通知》（环办[2014]30 号）；
- (21) 《关于切实加强环境影响评价监督管理工作的通知》（环办[2014]122 号）；
- (22) 关于发布《生态环境部审批环境影响评价文件的建设项目目录（2019 年本）》的公告（公告 2019 年第 8 号）；
- (23) 《国务院关于印发水污染防治行动计划的通知》（国发[2015]17 号）；
- (24) 《突发环境事件应急管理办法》（部令第 34 号、2015 年 6 月 5 日）；
- (25) 《国务院关于印发土壤污染防治行动计划的通知》（国发[2016]31 号）；
- (26) 《排污许可管理办法（试行）》（环境保护部令 第 48 号）；
- (27) 《固定污染源排污许可分类管理名录》（2019 年版）；
- (28) 《市场准入负面清单（2022 年版）》；

- (29) 《“十四五”生态环境保护规划》；
- (30) 《一般固体废物分类与代码》（GB/T 39198-2020）。

### 2.1.3 地方性法规、文件

- (1) 《广东省环境保护条例》（2015 年 7 月 1 日起施行）；
- (2) 《广东省固体废物污染环境防治条例》（2018 年修正）；
- (3) 《广东省饮用水源水质保护条例》（2010 年 7 月 23 日修订）；
- (4) 《广东省节约能源条例》（2010 年 7 月 1 日起施行）；
- (5) 《广东省人民政府印发<广东省环境保护规划纲要（2006-2020 年）>的通知》（粤府[2006]35 号）；
- (6) 《广东省实施<中华人民共和国环境噪声污染防治法>办法》（2018 年修正）；
- (7) 《广东省跨行政区域河流交接断面水质保护管理条例》；
- (8) 《广东省实施<中华人民共和国水法>办法》（2015 年 1 月 1 日起施行）；
- (9) 《广东省地表水环境功能区划》（粤府函[2011]29 号）；
- (10) 《关于印发广东省地下水功能区划的通知》（粤水资源[2009]19 号）；
- (11) 《广东省环境保护规划纲要(2006-2020 年)》（2005 年 11 月 29 日）；
- (12) 《关于进一步加强建设项目环境保护管理的意见》（粤环[2005]11 号）；
- (13) 《广东省资源综合利用管理办法》（2003 年 8 月）；
- (14) 《关于印发广东省工业产业结构调整实施方案（修订版）的通知》（粤府办[2015]15 号）；
- (15) 《关于进一步明确固体废物管理有关问题的通知》（粤环[2008]117 号）；
- (16) 《关于转发〈广东省污染源排污口规范化设置导则〉的通知》（粤环[2008]42 号）；
- (17) 《关于加强环境保护促进粤东地区加快科学发展的意见》（粤环函[2009]116 号）；
- (18) 《印发粤东地区经济社会发展规划纲要（2011—2015 年）的通知》（粤府[2011]151 号）；
- (19) 《中共广东省委广东省人民政府关于进一步促进粤东西北地区振兴发展的决定》（粤发[2013]9 号）；
- (20) 《关于进一步加强环境安全保障防范突发环境事件的通知》（粤环函〔2

- 012) 111 号)；
- (21) 《关于加强建设项目环境监管的通知》（粤环[2012]77 号）；
- (22) 《广东省人民政府关于南粤水更清行动计划修编的批复》（粤府函[2017]123 号）；
- (23) 《广东省人民政府关于印发广东省建设项目环境影响评价文件分级审批办法的通知》（粤府[2019]6 号）；
- (24) 《广东省环境保护厅关于印发南粤水更清行动计划（修订本）（2017—2020 年）的通知》（粤环[2017]28 号）；
- (25) 《广东省人民政府关于印发广东省大气污染防治行动方案（2014-2017 年）的通知》（粤府[2014]6 号）；
- (26) 《关于印发广东省主体功能区规划的配套环保政策的通知》（粤环[2014]7 号）；
- (27) 《广东省环境保护厅、广东省发展和改革委员会关于实施差别化环保准入促进区域协调发展的指导意见》（粤环[2014 年]27 号）；
- (28) 《广东省企业投资项目实行清单管理的意见（试行）》；
- (29) 《关于发布广东省生态环境厅审批环境影响评价文件的建设项目名录（2019 年本）的通知》（粤环[2019]24 号）；
- (30) 《广东省生态文明建设“十四五”规划》；
- (31) 《广东省人民政府关于印发广东省“三线一单”生态环境分区管控方案的通知》（粤府〔2020〕71 号）；
- (32) 广东省地方标准《用水定额 第 3 部分：生活》（DB44/T 1461.3-2021）；
- (33) 广东省地方标准《用水定额第 2 部分：工业》（DB44/T1461.2-2021）；
- (34) 《广东省人民政府关于印发<广东省国民经济和社会发展第十四个五年规划和 2035 年远景目标纲要>的通知》（粤府【2021】28 号）；
- (35) 《广东省生态文明建设“十四五”规划》（粤府〔2021〕61 号）；
- (36) 《突发环境事件应急预案备案行业名录（指导性意见）》（粤环〔2018〕44 号，2018 年 9 月 12 日发布）；
- (37) 《揭阳市人民政府关于印发揭阳市水污染防治行动计划实施方案的通知》，（揭府[2016]29 号）；
- (38) 《揭阳市环境保护规划（2007-2020 年）》；

- (39) 《揭阳市环境功能区划及有关标准》；
- (40) 《关于印发揭阳市声环境功能区划（调整）的通知》（揭市环〔2021〕166号）；
- (41) 《揭阳市人民政府关于印发揭阳市生态环境保护“十四五”规划的通知》（揭府〔2021〕57号）；
- (42) 《揭阳市人民政府关于印发揭阳市生态文明建设“十四五”规划的通知》（揭府〔2022〕4号）；
- (43) 《揭阳市人民政府办公室关于印发揭阳市“三线一单”生态环境分区管控方案的通知》（揭府办〔2021〕25号）；
- (44) 《揭阳市城镇体系规划》（2008~2030年）；
- (45) 《揭阳市城市总体规划》（2011-2035年）；
- (46) 揭阳市政府《关于印发揭阳市重污染行业统一规划统一定点》，（揭府办〔2012〕68号）；
- (47) 《关于印发揭阳市声环境功能区划（调整）的通知》（揭阳市生态环境局办公室 2021年8月3日印发）；
- (48) 《揭东县土地利用总体规划》（2010-2020年）；
- (49) 《揭东县城市总体规划》（2005-2020年）；
- (50) 《揭阳市揭东区玉滘镇总体规划》（2012-2030年）；
- (51) 《揭阳市土地利用总体规划》（2006~2020）；
- (52) 《揭阳市国土空间总体规划(2021-2035年)》；
- (53) 《揭阳市重点流域水环境保护条例》（揭阳市第六届人民代表大会常务委员会公告第12号）；
- (54) 揭阳市环境保护局关于印发《揭阳市电镀定点基地入园项目环评规程》的通知（揭阳市环境保护局揭市环〔2015〕253号）。

#### 2.1.4 技术导则及规范

- (1) 《建设项目环境影响评价技术导则 总纲》（HJ 2.1-2016）；
- (2) 《环境影响评价技术导则 大气环境》（HJ 2.2-2018）；
- (3) 《环境影响评价技术导则 地表水环境》（HJ 2.3-2018）；
- (4) 《环境影响评价技术导则 声环境》（HJ 2.4-2021）；
- (5) 《环境影响评价技术导则 地下水环境》（HJ 610-2016）；

- (6) 《环境影响评价技术导则 生态影响》（HJ 19-2022）；
- (7) 《环境影响评价技术导则 土壤环境（试行）》（HJ 964-2018）；
- (8) 《建设项目环境风险评价技术导则》（HJ 169-2018）；
- (9) 《排污许可证申请与核发技术规范 水处理（试行）》（HJ 978-2018）；
- (10) 《排污单位自行监测技术指南 总则》（HJ 985-2018）；
- (11) 《污水再生利用工程设计规范》（GB/T 50335-2002）；
- (12) 《危险废物收集、贮存、运输技术规范》（HJ 2025-2012）。

### 2.1.5 项目依据

- (1) 环评编制委托书；
- (2) 《中德金属生态城首期工程（揭阳市电镀定点基地）环境影响报告书》，2014年6月；
- (3) 《中德金属生态城首期工程（揭阳市电镀定点基地）环境影响报告书的审查意见》，（粤环审[2014]345号）；
- (4) 《中德金属生态城首期工程（揭阳市电镀定点基地）一、二期项目环境影响跟踪评价报告书》，2017年2月；
- (5) 《广东省环境保护厅关于中德金属生态城首期工程（揭阳市电镀定点基地）一、二期项目环境影响跟踪评价报告书的审核意见》，（粤环审[2017]70号）；
- (6) 《揭阳市表面处理生态工业园有限公司 5000t/d 电镀废水零排放项目环境影响报告书》，2016年10月；
- (7) 《中德金属生态城电镀废水处理中心 5000t/d 电镀废水“零排放”技术改造项目》，2017年3月；
- (8) 《中德金属生态城 表面处理生态工业园一期控制性详细规划》，2013年6月；
- (9) 《中德金属生态城首期工程可行性研究报告》，2013年4月；
- (10) 广东省智环创新环境科技有限公司《中德金属生态城规划环境影响报告书》，2023年10月；
- (11) 《广东省生态环境厅关于印发<中德金属生态城规划环境影响报告书审查意见>的函》（粤环审[2023]200号）；
- (12) 江西省环境保护科学研究院《揭阳市广兴润金属表面处理有限公司电镀

项目环境影响报告书》，2017 年 12 月；

(13)《揭阳市环境保护局关于揭阳市广兴润金属表面处理有限公司电镀项目环境影响报告书审批意见的函》（揭市环审〔2017〕51 号），2017 年 10 月 13 日；

(14)建设单位提供的相关技术资料及图件等。

## 2.2 环境功能区划

### 2.2.1 地表水环境功能区划

本项目位于中德金属生态城首期工程（揭阳市电镀定点基地）内。项目利用电镀厂房已设的废水收集区，对生产废水进行分类收集，然后分别排入表处园电镀废水处理厂相应处理池，按照相应的处理工艺进行集中处理，处理达标后的废水全部回用于企业生产中。生活污水近期经基地四大中心自建的一体化生化装置处理达到《城市污水再生利用 城市杂用水水质》（GB/T18920-2020）中城市绿化限值要求后回用于基地绿化，远期待中德金属生态综合污水处理厂建成后，生活污水经预处理达到中德金属生态综合污水处理厂进水标准后进入该污水厂进一步处理，尾水排入枫江。

项目所在区域属于榕江流域，附近水体为生态城南部河涌，远期纳污水体为枫江。根据《广东省地表水环境功能区划》（粤府函〔2011〕29 号），枫江（潮州笔架山—揭阳枫口）属于IV类水体，执行《地表水环境质量标准》（GB3838-2002）中的IV类标准。根据揭阳市生态环境局揭东分局《关于确认中德金属生态城规划环境影响报告书水质执行标准的复函》，南部河涌的水质执行标准为《地表水环境质量标准》（GB3838-2002）V类水质标准。水环境功能区划如表 2.2-1。

表 2.2-1 地表水水功能区划

水体	水环境功能	水质目标	依据
枫江（潮州笔架山—揭阳枫口）	综合	IV	《广东省地表水环境功能区划》（粤府函〔2011〕29 号）
南部河涌	/	V	揭阳市生态环境局揭东分局《关于确认中德金属生态城规划环境影响报告书水质执行标准的复函》

根据《关于揭阳市生活饮用水地表水源保护区划分方案的批复》（粤府函〔1999〕189 号）、《广东省人民政府关于印发部分市乡镇集中式饮用水源保护区

划分方案的通知》（粤府函〔2015〕7 号），中德金属生态城周边及下游不涉及饮用水源保护区，即本项目不在饮用水源保护区范围内。

项目所在区域水功能区划及水系见图 2.2-1。

### 2.2.2 地下水环境功能区划

根据《广东省地下水环境功能区划》（粤府函[2009]459 号），本项目所在区域浅层地下水划定为“韩江及粤东诸河揭阳揭东地质灾害易发区”（代码 H084452002S01），水质类别为III类，项目地下水水质执行《地下水环境质量标准》（GB/T 14848-2017）III类标准，区域浅层地下水功能区划见图 2.2-2。

表 2.2-2 广东省浅层地下水功能区划成果表（按地级行政区统计）

地级行政区	地下水一级功能区	地下水二级功能区		所在水资源二级	地形地貌	地下水类型	面积 (k m <sup>2</sup> )	矿化度 (g/L)	现状水质类别	备注
		名称	分区代码							
揭阳	保护区	韩江及粤东诸河揭阳揭东地质灾害易发区	H084452002S01	韩江及粤东诸河	一般平原区	孔隙水	174.45	0.07-0.45	I-V	个别地段 pH、Fe、Mn、NH <sup>4+</sup> 超标
年均总补给量模数 (万 m <sup>3</sup> /a·km <sup>2</sup> )		年均可开采量模数 (万 m <sup>3</sup> /a·km <sup>2</sup> )	现状年实际开采量模数 (万 m <sup>3</sup> /a·km <sup>2</sup> )	地下水功能区保护目标						
				水量 (万 m <sup>3</sup> )	水质类别	水位				
12.9		9.93	2.27	/	III	维持较高水位，南部边界地下水位始终不低于咸水区地下水位				

### 2.2.3 大气环境功能区划

根据《揭阳市环境保护规划(2007-2020 年)》及图册中关于揭阳市大气环境功能区划内容，揭阳市域范围内的风景名胜区、自然保护区、旅游度假区的环境空气质量达到国家一级标准，为一类区，范围与相应的风景名胜区、自然保护区、生态保护区相同；市域范围内除一类区以外的其他区域的环境空气质量均达到国家二级标准，为二类区；市域范围内不设三类区。

项目位于环境空气质量功能区二类区。揭阳市环境空气功能区划见图 2.2-3。

### 2.2.4 声环境功能区划

根据《揭阳市声环境功能区划图集（调整）》，本项目所在区域属于声环境 3 类区。详见图 2.2-4。



### 2.2.5 生态环境功能区划

根据《广东省环境保护规划纲要（2006-2020 年）》，对照广东省陆域生态分级控制区分布图，本项目位于潮汕平原生态农业-城市经济生态功能区，详见图 2.2-5。

### 2.2.6 所在区域环境功能属性

本项目所在区域各类功能区划范围如表 2.2-3。

表 2.2-3 项目所在区域环境功能属性

编号	项目	功能属性及执行标准
1	地表水环境功能区	枫江（潮州笔架山—揭阳枫口）属于IV类水质功能区，执行《地表水环境质量标准》（GB3838-2002）IV类标准。生态城南部河涌执行《地表水环境质量标准》（GB3838-2002）V类标准
2	地下水环境功能区	韩江及粤东诸河揭阳揭东地质灾害易发区，水质类别为III类标准
3	环境空气质量功能区	二类区，执行《环境空气质量标准》（GB 3095-2012）及 2018 年第 29 号修改单二级标准
4	声环境功能区	3 类区，执行《声环境质量标准》（GB 3096-2008）3 类标准
5	生态环境功能区	潮汕平原生态农业-城市经济生态功能区
6	是否永久基本农田	否
7	是否风景名胜区分区	否
8	是否自然保护区	否
9	是否森林公园	否
10	是否生态功能保护区	否
11	是否水土流失重点防治区	否
12	是否人口密集区	否
13	是否重点文物保护单位	否
15	是否水库库区	否
16	是否污水处理厂集水范围	是（表处园电镀废水处理厂，规划中德金属生态城综合污水厂）
17	是否属于生态敏感与脆弱区	否



图 2.2-1 本项目区域水功能区划及水系图



图 2.2-2 本项目在揭阳市地下水环境功能区划中位置示意图

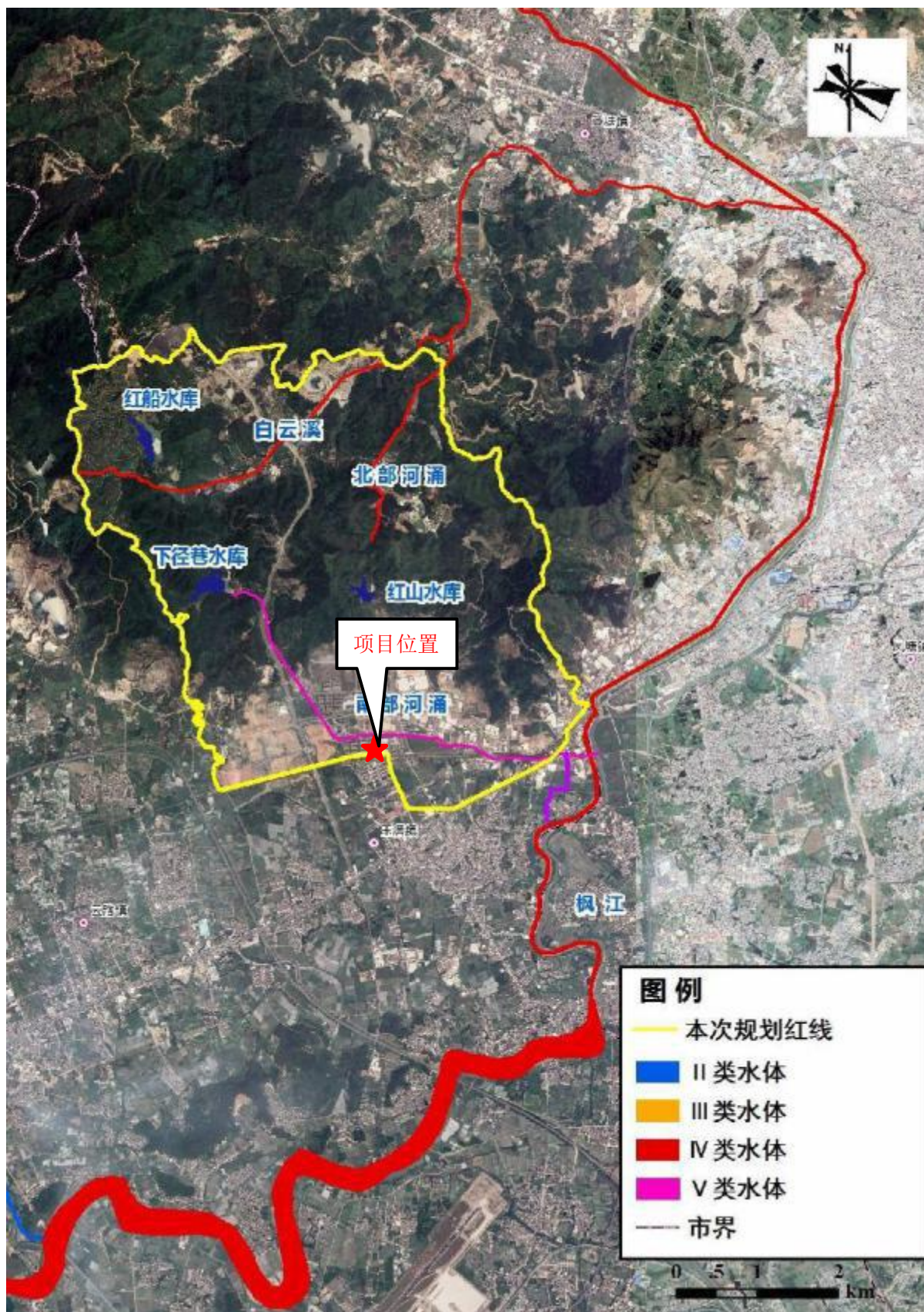

图 2.2-3 本项目在揭阳市环境空气功能区划中位置示意图



图2.2-4 本项目在揭东区声环境功能区划中位置示意图

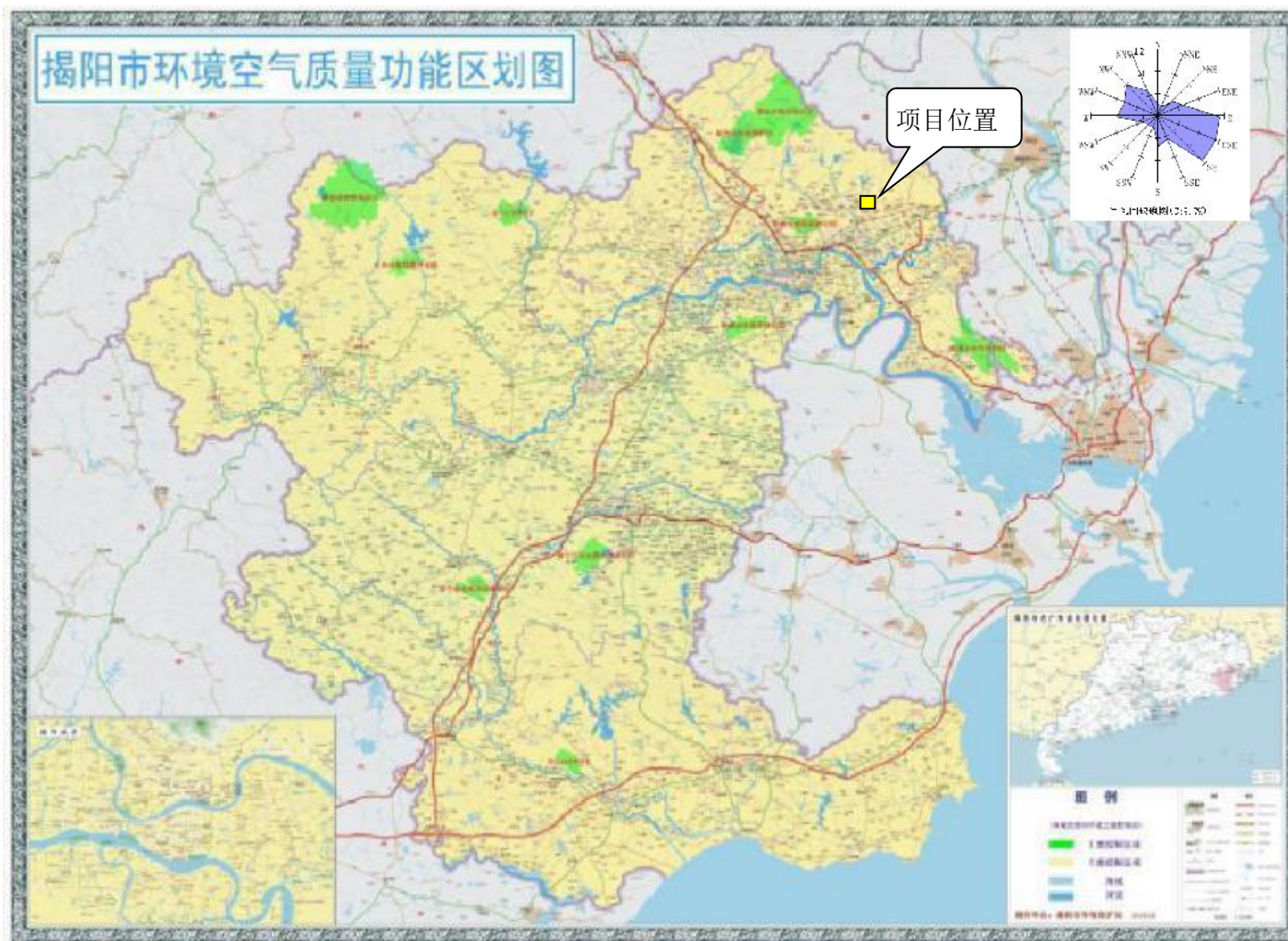

## 2.3 评价标准

### 2.3.1 环境质量评价标准

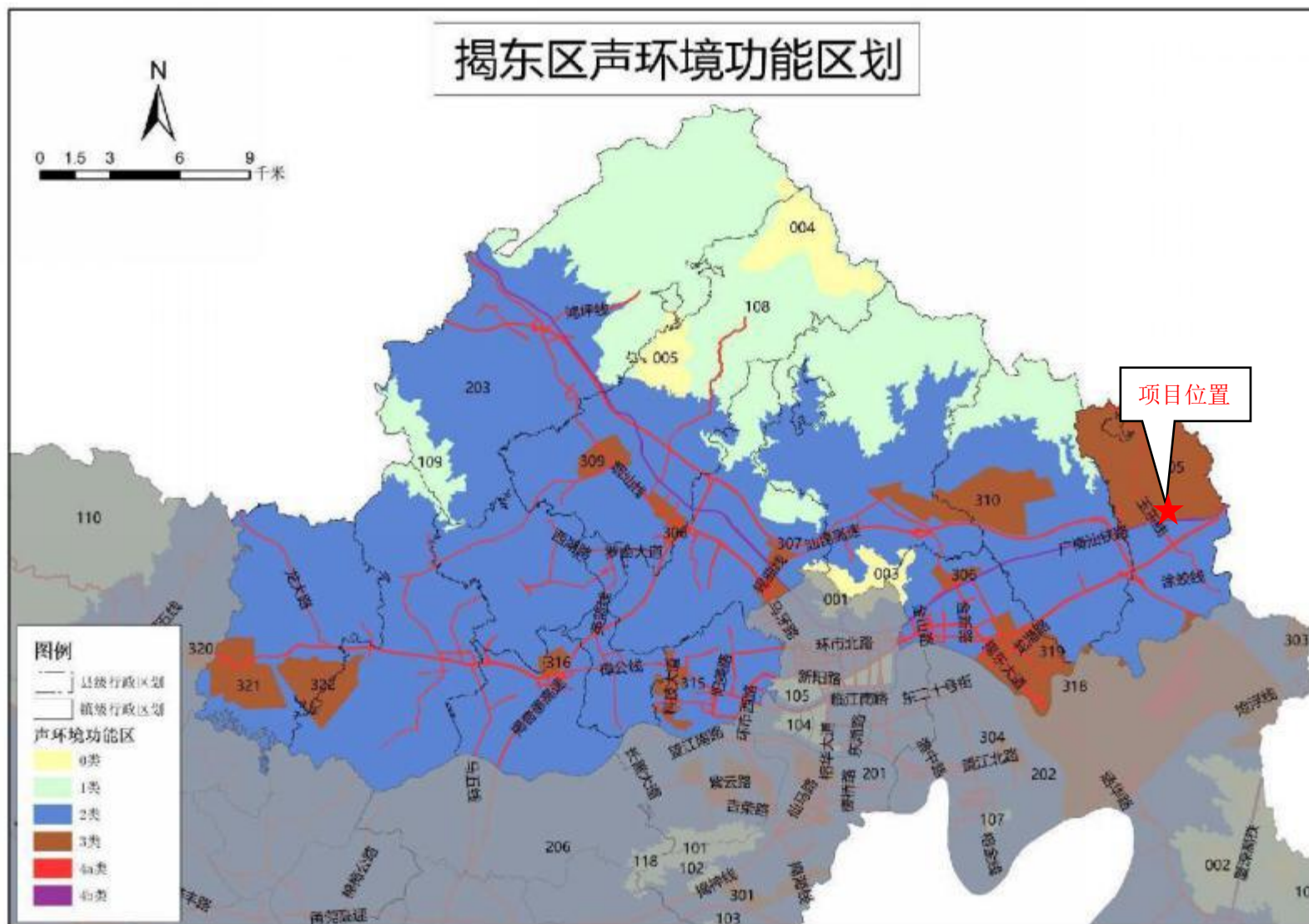
#### 2.3.1.1 地表水环境质量标准

枫江执行《地表水环境质量标准》（GB3838-2002）IV类水质标准，生态城南部河涌执行V类水质标准，标准值见表 2.3-1。

表 2.3-1 地表水环境质量标准 单位：mg/L（pH 除外）

序号	水质指标	《地表水环境质量标准》（GB3838-2002）	
		IV类	V类
1	水温	人为造成的环境水温变化应限制在： 周平均最大温升 $\leq 1$ ，周平均最大温降 $\leq 2$ 。	
2	pH 值	6~9	6~9
3	溶解氧	$\geq 3$	$\geq 2$
4	高锰酸盐指数	$\leq 10$	$\leq 15$
5	COD <sub>Cr</sub>	$\leq 30$	$\leq 40$
6	BOD <sub>5</sub>	$\leq 6$	$\leq 10$
7	氨氮	$\leq 1.5$	$\leq 2.0$
8	总磷	$\leq 0.3$	$\leq 0.4$
9	总氮	$\leq 1.5$	$\leq 2.0$
10	铜	$\leq 1.0$	$\leq 1.0$
11	锌	$\leq 2.0$	$\leq 2.0$
12	氟化物	$\leq 1.5$	$\leq 1.5$
13	硒	$\leq 0.02$	$\leq 0.02$
14	砷	$\leq 0.1$	$\leq 0.1$
15	汞	$\leq 0.001$	$\leq 0.001$
16	镉	$\leq 0.005$	$\leq 0.01$
17	六价铬	$\leq 0.05$	$\leq 0.1$
18	铅	$\leq 0.05$	$\leq 0.1$
19	氰化物	$\leq 0.2$	$\leq 0.2$
20	挥发酚	$\leq 0.01$	$\leq 0.1$
21	石油类	$\leq 0.5$	$\leq 1.0$
22	阴离子表面活性剂	$\leq 0.3$	$\leq 0.3$
23	硫化物	$\leq 0.5$	$\leq 1$
24	粪大肠菌群（个/L）	$\leq 20000$	$\leq 40000$
25	铁	$\leq 0.3$	$\leq 0.3$
26	镍	$\leq 0.02$	$\leq 0.02$
27	悬浮物	$\leq 60$	$\leq 60$

#### 2.3.1.2 地下水环境质量标准

项目所在区域地下水水质目标执行《地下水质量标准》（GB/T 14848-2017）III类标准，详细标准值见表 2.3-2。

表 2.3-2 地下水质量标准 (GB/T 14848-2017) 单位: mg/L (pH 除外)

项目	浓度限值 (mg/L)	项目	浓度限值 (mg/L)
pH	6.5~8.5 (无量纲)	镉	≤0.01
氨氮	≤0.5	铁	≤0.3
亚硝酸盐	≤1	锰	≤0.1
硝酸盐	≤20	汞	≤0.001
COD <sub>Mn</sub>	≤3	砷	≤0.01
挥发性酚类	≤0.002	六价铬	≤0.05
氟化物	≤1.0	溶解性总固体	≤1000
氰化物	≤0.05	总硬度	≤450
总大肠菌群	≤3 (CFU <sup>c</sup> /100mL)	氯化物	≤250
菌落总数	≤100	铜	≤1.0
硫酸盐	≤250	锌	≤1.0
铅	≤0.01	镍	≤0.02
《地下水质量标准》(GB/T14848-2017) III类			

## 2.3.1.3 环境空气质量标准

项目所在区域属于环境空气质量二类功能区, 执行《环境空气质量标准》(GB 3095-2012) 及 2018 年第 29 号修改单中的二级标准。氯化氢参照执行《环境影响评价技术导则 大气环境》(HJ 2.2-2018) 附录 D 参考限值。具体数据见表 2.3-3。

表 2.3-3 环境空气质量标准

评价因子	平均时段	标准值/ (μg/m <sup>3</sup> )	标准来源
SO <sub>2</sub>	年平均	60	《环境空气质量标准》 (GB3095-2012) 及修改单中 二级标准
	24 小时平均	150	
	1 小时平均	500	
NO <sub>2</sub>	年平均	40	
	24 小时平均	80	
	1 小时平均	200	
CO	24 小时平均	4mg/m <sup>3</sup>	
	1 小时平均	10mg/m <sup>3</sup>	
O <sub>3</sub>	日最大 8 小时平均	160	
	1 小时平均	200	
PM <sub>10</sub>	年平均	70	
	24 小时平均	150	
PM <sub>2.5</sub>	年平均	35	
	24 小时平均	75	
NO <sub>x</sub>	年平均	50	



	24 小时平均	100	《环境影响评价技术导则 大气环境》(HJ2.2-2018)附 录 D
	1 小时平均	250	
氯化氢	1 小时平均	50	
	日平均	15	

#### 2.3.1.4 声环境质量标准

根据声环境功能区划，项目所在区域属于 3 类区，执行《声环境质量标准》(GB 3096-2008) 3 类标准，详见表 2.3-4。

表 2.3-4 声环境质量标准 单位：dB (A)

类别	标准值	
	昼间	夜间
3类	65	55

#### 2.3.1.5 土壤环境质量标准

项目所在地属于建设用地，执行《土壤环境质量 建设用地土壤污染风险管控标准（试行）》(GB36600-2018) 中土壤污染风险筛选值和管控值，详见表 2.3-5。附近农用地土壤执行《土壤环境质量 农用地土壤污染风险管控标准（试行）》(GB 15618-2018) 限值，见表 2.3-6。

表 2.3-5 建设用地土壤污染风险筛选值和管制值（基本项目） 单位：mg/kg

序号	污染物项目	CAS 编号	筛选值		管制值	
			第一类用地	第二类用地	第一类用地	第二类用地
<b>重金属和无机物</b>						
1	砷	7440-38-2	20	60	120	140
2	镉	7440-43-9	20	65	47	172
3	铬（六价）	18540-29-9	3.0	5.7	30	78
4	铜	7440-50-8	2000	18000	8000	36000
5	铅	7439-92-1	400	800	800	2500
6	汞	7439-97-6	8	38	33	82
7	镍	7440-02-0	150	900	600	2000
<b>挥发性有机物</b>						
8	四氯化碳	56-23-5	0.9	2.8	9	36
9	氯仿	67-66-3	0.3	0.9	5	10
10	氯甲烷	74-87-3	12	37	21	120
11	1,1-二氯乙烷	75-34-3	3	9	20	100
12	1,2-二氯乙烷	107-06-2	0.52	5	6	21
13	1,1-二氯乙烯	75-35-4	12	66	40	200
14	顺式-1,2-二氯乙烯	156-59-2	66	596	200	2000
15	反式-1,2-二氯乙烯	156-60-5	10	54	31	163
16	二氯甲烷	75-09-2	94	616	300	2000
17	1,2-二氯丙烷	78-87-5	1	5	5	47

18	1,1,1,2-四氯乙烷	630-20-6	2.6	10	26	100
19	1,1,2,2-四氯乙烷	79-34-5	1.6	6.8	14	50
20	四氯乙烯	127-18-4	11	53	34	183
21	1,1,1-三氯乙烷	71-55-6	701	840	840	840
22	1,1,2-三氯乙烷	79-00-5	0.6	2.8	5	15
23	三氯乙烯	79-01-6	0.7	2.8	7	20
24	1,2,3-三氯丙烷	96-18-4	0.05	0.5	0.5	5
25	氯乙烯	75-01-4	0.12	0.43	1.2	4.3
26	苯	71-43-2	1	4	10	40
27	氯苯	108-90-7	68	270	200	1000
28	1,2-二氯苯	95-50-1	560	560	560	560
29	1,4-二氯苯	106-46-7	5.6	20	56	200
30	乙苯	100-41-4	7.2	28	72	280
31	苯乙烯	100-42-5	1290	1290	1290	1290
32	甲苯	108-88-3	1200	1200	1200	1200
33	间-二甲苯+对-二甲苯	108-38-3, 106-42-3	163	570	500	570
34	邻-二甲苯	95-47-6	222	640	640	640
<b>半挥发性有机物</b>						
35	硝基苯	98-95-3	34	76	190	760
36	苯胺	62-53-3	92	260	211	663
37	2-氯酚	95-57-8	250	2256	500	4500
38	苯并[a]蒽	56-55-3	5.5	15	55	151
39	苯并[a]芘	50-32-8	0.55	1.5	5.5	15
40	苯并[b]荧蒽	205-99-2	5.5	15	55	151
41	苯并[k]荧蒽	207-08-9	55	151	550	1500
42	蒽	218-01-9	490	1293	4900	12900
43	二苯并[a、h]蒽	53-70-3	0.55	1.5	5.5	15
44	茚[1,2,3-cd]芘	193-39-5	5.5	15	55	151
45	萘	91-20-3	25	70	255	700

表 2.3-6 农用地土壤污染风险筛选值和管制值（基本项目） 单位：mg/kg

序号	污染物项目①②		风险筛选值			
			pH≤5.5	5.5<pH≤6.5	6.5<pH≤7.5	pH>7.5
1	镉	水田	0.3	0.4	0.6	0.8
		其他	0.3	0.3	0.3	0.6
2	汞	水田	0.5	0.5	0.6	1
		其他	1.3	1.8	2.4	3.4
3	砷	水田	30	30	25	20
		其他	40	40	30	25

4	铅	水田	80	100	140	240
		其他	70	90	120	170
5	铬	水田	250	250	300	350
		其他	150	150	200	250
6	铜	果园	150	150	200	200
		其他	50	50	100	100
7	镍		60	70	100	190
8	锌		200	200	250	300

注：①重金属和类金属砷均按元素总量计。  
②对于水旱轮作地，采用其中较严格的风险筛选值。

### 2.3.2 污染物排放标准

#### 2.3.2.1 水污染物排放标准

##### (1) 企业废水排放执行标准

根据《中德金属生态城电镀废水处理中心 5000t 电镀废水“零排放”技术改造项目环境影响报告书》和《中德金属生态城首期工程（揭阳市电镀定点基地）一期工程浓缩液（高浓废水）处理系统建设项目环境影响报告书》内容，摘录表处园电镀废水处理厂技改后进水水质表 2.3-7。

表 2.3-7 揭阳电镀基地污水处理中心技改后进水水质（单位：mg/L，其中电导率单位：μs/cm）

废水种类	废水产生来源	COD	石油类	氰化物	总铬	锌	铜	镍	电导率
工艺废水	含锌废水	100	5	0.5	10	360	5	5	5000
	含氰废水	250	5	80	0.5	15	250	2	6000
	含铬废水	200	5	0.5	150	30	5	5	4000
	前处理废水	500	100	0.5	10	10	10	10	8000
	综合废水	300	5	0.5	10	30	100	10	6000
	含锌废水	200	5	0.5	10	10	10	750	6000
	络合废水	300	5	0.5	10	20	100	50	6000
	混排废水	150	5	10	10	50	50	50	8000
高浓废水	含锌废水	800	2	--	10	4800	30	5	10~15 万
	含氰废水	300	-	500	115	100	15000	90	10~15 万
	含铬废水	300	2	--	10000	2000	50	30	6~8 万
	前处理废水	4500	3000	--	105	70	1500	60	10~15 万
	含铜废水	300	2	--	15	100	10000	100	10~15 万
	含锌废水	200	2	--	60	350	50	15000	10~15 万
	混排废水	3000	2	--	2000	5000	10000	10000	10~15 万

##### (2) 基地回用水执行标准

根据《中德金属生态城规划环境影响报告书》和《中德金属生态城首期工程（揭阳市电镀定点基地）环境影响报告书的审查意见》（粤环审〔2014〕345 号），

中德金属生态城表处园一、二期生产废水均进入电镀污水处理站处理，经深度处理后，优质再生水指标执行《金属镀覆和化学覆盖工艺用水水质规范》（HB5472-91）A 类用水标准及《地表水环境质量标准》IV类水质标准之间较严者处理后全部回用于电镀生产线，不外排，具体限值见表 2.3-8。

表 2.3-8 揭阳电镀基地电镀废水回用企业标准

序号	项目	单位	指标	备注
1	色度	倍	<5	
2	浊度	NTU	≤0.3	
3	pH	/	6-7.5	
4	电导率	μs/cm	≤100	主要控制对象
5	SiO <sub>2</sub>	mg/L	≤1	
6	总硬度（以 CaCO <sub>3</sub> 计）	mg/L	≤3	
7	总碱度（以 CaCO <sub>3</sub> 计）	mg/L	≤20	
8	铜	mg/L	<0.1	
9	锰	mg/L	<0.1	
10	锌	mg/L	<0.1	
11	总铁	mg/L	<0.02	
12	AL <sup>3+</sup>	mg/L	<0.1	
13	氯化物	mg/L	≤10	
14	NH <sub>3</sub> -N	mg/L	≤0.5	
15	COD <sub>Mn</sub>	mg/L	≤3	
16	含油	mg/L	未检出	
17	磷酸盐	mg/L	≤0.5	
18	硝酸盐	mg/L	≤0.1	
19	硫酸盐	mg/L	≤2	
20	氟化物	mg/L	<1	
21	硫	mg/L	≤0.5	
22	铬（六价）	mg/L	≤0.05	
23	阴离子表面活性剂	mg/L	≤0.1	
24	总氮	mg/L	≤1.0	
25	总磷	mg/L	≤0.1	
26	COD <sub>Cr</sub>	mg/L	≤3	

### (3) 生活污水排放标准

本项目生活污水近期经基地四大中心自建的一体化生化装置处理达到《城市污水再生利用 城市杂用水水质》（GB/T18920-2020）中城市绿化限值要求后回用于基地绿化，远期待中德金属生态综合污水处理厂建成后，生活污水经预处理达到中德金属生态综合污水处理厂进水标准后进入该污水厂进一步处理，其尾水排放执行《城镇污水处理厂污染物排放标准》（GB18918-2002）一级 A 标准和广东省《水污染物排放限值》（DB44/26-2001）第二时段一级标准的较严格值，同时《中德金属生态城控制性详细规划（修编）》于 2021 年 9 月经揭阳市政府批复，因此按照枫江流域水环境质量改善目标以及揭阳市政府的相关管理要求，

其尾水中水污染物排放浓度还应不高于《地表水环境质量标准》(GB3838-2002) IV类标准的相应浓度限值,尾水通过排污专管排入枫江。相关排放标准见表 2.3-9 和表 2.3-10。

表2.3-9 城市污水再生利用 城市杂用水水质标准 (摘录)

序号	项目	城市绿化限值	项目	城市绿化限值
1	pH	6-9	动植物油 (mg/L)	--
2	COD (mg/L)	--	氨氮 (mg/L)	8
3	BOD <sub>5</sub> (mg/L)	10	SS (mg/L)	--

表2.3-10 中德金属生态综合污水处理厂进出水质标准

项目	COD <sub>Cr</sub>	BOD <sub>5</sub>	SS	NH <sub>3</sub> -N	TN	TP	pH
综合污水进水水质	≤350	≤175	≤200	≤40	≤50	≤5.0	6.5~9.0
出水水质	≤30	≤6	≤10	≤1.5	≤15	≤0.3	6.0~9.0

### 2.3.2.2 大气污染物排放标准

本项目工艺废气中酸雾(氯化氢、氮氧化物)有组织排放执行《电镀污染物排放标准》(GB21900-2008)中新建企业大气污染物排放限值,具体见表 2.3-11。单位产品基准排气量见表 2.3-12。厂界无组织废气污染物氯化氢、氮氧化物监控点浓度限值标准执行广东省《大气污染物排放限值》(DB44/27-2001)第二时段无组织排放监控浓度限值,具体见表 2.3-13;

表 2.3-11 《电镀污染物排放标准》(GB 21900-2008)标准值摘录

序号	污染物项目	排放浓度限值 (mg/m <sup>3</sup> )	污染物排放监控位置
1	氯化氢	30	车间或生产设施排气筒
2	氮氧化物	200	车间或生产设施排气筒

注:项目排气筒周边 200 米范围内最高建筑物高度为 30m。

表 2.3-12 单位产品基准排气量

序号	工艺种类	基准排气量,m <sup>3</sup> /m <sup>2</sup> (镀件镀层)	排气量计量位置
1	镀锌	18.6	车间或生产设施排气筒
2	镀铬	74.4	车间或生产设施排气筒
3	其他镀种(镀铜、镍等)	37.3	车间或生产设施排气筒

表 2.3-13 无组织大气污染物排放标准

污染物	无组织排放监控浓度限值 (mg/m <sup>3</sup> )		依据
	监控点	浓度	
氯化氢	周界外浓度最高点	0.2	《大气污染物排放限值》 (DB44/27-2001)
氮氧化物		0.12	

### 2.3.2.3 噪声排放标准

施工期施工噪声排放执行《建筑施工场界环境噪声排放标准》（GB 12523-2011），详见表 2.3-14。

**表 2.3-14 《建筑施工场界环境噪声排放标准》(GB 12523-2011)**

昼间	夜间
70dB(A)	55dB(A)

营运期噪声排放执行《工业企业厂界环境噪声排放标准》（GB 12348-2008）3 类标准。详见表 2.3-15。

**表2.3-15 工业企业厂界环境噪声排放标准 单位：dB（A）**

时间	昼间	夜间
3类标准	65	55

### 2.3.2.4 其他标准

- (1) 《一般工业固体废物贮存和填埋污染控制标准》（GB18599-2020）；
- (2) 《危险废物贮存污染控制标准》（GB 18597-2023）；
- (3) 《工作场所有害因素职业接触限值》（GBZ 2.1-2007）；

## 2.4 评价工作等级

### 2.4.1 地表水环境评价工作等级

根据《环境影响评价技术导则 地表水环境》（HJ 2.3-2018）要求，地表水环境影响评价工作等级将依据建设项目的废水排放方式、排放量、水污染物当量确定，本项目的排放方式为间接排放，属于水污染型项目，地表水环境影响评价工作等级情况见表 2.4-1。

**表 2.4-1 水污染影响建设项目评等级判定**

评价等级	判定依据	
	排放方式	废水排放量 Q/（m <sup>3</sup> /d） 水污染物当量数 W/（无量纲）
一级	直接排放	Q≥20000 或 W≥600000
二级	直接排放	其他
三级 A	直接排放	Q<200 且 W<6000
三级 B	间接排放	——

注 1：水污染物当量数等于该污染物的年排放量处于该污染物的污染当量值，计算排放污染物的污染物当量数，应区分第一类污染物和其他类水污染物，统计第一类污染物当量数总和，然后与其他类污染物按照污染物当量数从大到小排序，取最大当量数作为建设项目评价等级确定的依据。

注 2：废水排放量按行业排放标准中规定的废水种类统计，没有相关行业排放标准的通过工程分析合理确定，应统计含热量大的冷却水的排放量，可不统计间接冷却水、循环水及其他含污染物极少的清净下水的排放量。

注 3: 厂区存在堆积物(露天堆放的原料、燃料、废渣等以及垃圾堆放场)、降尘污染的,应将初期雨污水纳入废水排放量,相应的主要污染物纳入水污染当量计算。

注 4: 建设项目直接排放第一类污染物的,其评价等级为一级;建设项目直接排放的污染物为受纳水体超标因子的,评价等级不低于二级。

注 5: 直接排放受纳水体影响范围涉及饮用水水源保护区、饮用水取水口、重点保护与珍稀水生生物的栖息地、重要水生生物的自然产卵场等保护目标时,评价等级不低于二级。

注 6: 建设项目向河流、湖库排放温排水引起受纳水体水温变化超过水环境质量标准要求,且评价范围有水温敏感目标时,评价等级为一级。

注 7: 建设项目利用海水作为调节温度介质,排水量 $\geq 500$ 万  $m^3/d$ ,评价等级为一级;排水量 $< 500$ 万  $m^3/d$ ,评价等级为二级。

注 8: 仅涉及清净水下排放的,如其排放水质满足受纳水体水环境质量标准要求的,评价等级为三级 A。

注 9: 依托现有排放口,且对外环境未新增排放污染物的直接排放建设项目,评价等级参照间接排放,定为三级 B。

注 10: 建设项目生产工艺中有废水产生,但作为回水利用,不排放到外环境的,按三级 B 评价。

项目建成投产后废水主要为生产废水和生活污水,项目利用电镀厂房已设的废水收集区,对生产废水进行分类收集,然后分别排入表处园电镀废水处理厂相应处理池,按照相应的处理工艺进行集中处理,处理达标后的废水全部回用于企业生产中。生活污水近期经基地四大中心自建的一体化生化装置处理达到《城市污水再生利用 城市杂用水水质》(GB/T18920-2020)中城市绿化限值要求后回用于基地绿化,远期待中德金属生态综合污水处理厂建成后,生活污水经预处理达到中德金属生态综合污水处理厂进水标准后进入该污水厂进一步处理。

对照《环境影响评价技术导则 地表水环境》(HJ 2.3-2018)进行判断,地表水环境影响评价工作等级为三级 B。

#### 2.4.2 地下水环境评价工作等级

根据《环境影响评价技术导则 地下水环境》(HJ 601-2016),地下水环境影响工作等级的划分根据项目的类别,所在区域地下水环境敏感特征进行划分,评价工作等级分级表如下:

表 2.4-2 地下水环境影响评价工作等级分级表

环境敏感 项目类别	I类项目	II类项目	III类项目
敏感	一	一	二
较敏感	一	二	三
不敏感	二	三	三

根据(HJ 601-2016)附录 A,本项目属于“I 金属制品”中的“51、表面处理及热处理”,属于地下水环境影响类别中的III类项目。项目选址于中德金属生态城首期工程(揭阳市电镀定点基地)内,对地下水环境敏感程度属于不敏感。

对照地下水环境影响评价工作等级分级表,本项目地下水环境评价等级确定为三级。

### 2.4.3 环境空气评价工作等级

#### (1) 大气导则中的相关规定

根据《环境影响评价技术导则 大气环境》(HJ 2.2-2018)的规定,各大气污染物的最大地面浓度占标率  $P_i$  (下标  $i$  表示第  $i$  种污染物) 由下式计算:

$$P_i = C_i / C_{oi} \cdot 100\%$$

式中:  $P_i$ —第  $i$  个污染物最大地面浓度占标率, %;

$C_i$ —采用估算模式计算出的第  $i$  个污染物的最大地面浓度,  $\text{mg}/\text{m}^3$ ;

$C_{oi}$ —第  $i$  个污染物的空气质量标准,  $\text{mg}/\text{Nm}^3$ 。

综合污染源的污染物排放情况,本报告预测采用《环境影响评价技术导则 大气环境》(HJ 2.2-2018)中推荐模式中的 AERSCREEN 估算模式。

大气评价工作等级按下表的分级判据进行划分,最大地面浓度占标率  $P_i$  按上述公式计算,如果污染物  $i$  大于 1,取  $P$  值中最大者 ( $P_{\max}$ ) 和其对应的  $D_{10\%}$ 。

表 2.4-3 大气环境影响评价工作级别分级表

评价工作等级	评价工作等级判据
一级	$P_{\max} \geq 10\%$
二级	$1\% \leq P_{\max} < 10\%$
三级	$P_{\max} < 1\%$

#### (2) 大气评价等级的确定

本项目建成后主要大气污染源为生产过程产生的氯化氢、氮氧化物等废气。

根据《环境影响评价技术导则 大气环境》(HJ 2.2-2018)中的规定,结合项目工程分析结果,大气估算参数见表 2.4-4,选择正常排放的主要污染物及排放参数(见表 2.4-5 和表 2.4-6),并取评价级别最高者作为项目的评价等级,采用 AERSCREEN 估算模式计算各污染物的最大影响程度和最远影响范围,然后按判据进行分级。采用估算模式计算出的最大地面浓度占标率及所对应的最远距离计算结果见表 2.4-7。

表 2.4-4 大气估算相关参数一览表

参数		取值
城市/农村选项	城市/农村	城市
	人口(城市选项时)	100 万(揭东区)
最高环境温度 $^{\circ}\text{C}$		39.7
最低环境温度 $^{\circ}\text{C}$		0.2
土地利用类型		城市



参数		取值
区域湿度条件		潮湿气候
是否考虑地形	考虑地形	<input type="checkbox"/> 是 <input checked="" type="checkbox"/> 否
	地形数据分辨率 m	/
是否考虑岸线烟熏	考虑岸线烟熏	<input type="checkbox"/> 是 <input checked="" type="checkbox"/> 否
	岸线距离 km	/
	岸线方向°	/

表 2.4-5 点源参数一览表

工况	污染源名称	坐标/m		海拔	排气筒参数				污染物名称	排放速率	单位
		经度	纬度		高度	内径	温度	流速			
正常工况	DA001	22	10	37.0	35.0	1.0	25	17.69	氯化氢	0.00125	kg/h
									氮氧化物	0.00209	kg/h
非正常工况	DA001	22	10	37.0	35.0	1.0	25	17.69	氯化氢	0.0278	kg/h
									氮氧化物	0.0155	kg/h

单位：海拔高度、排气筒高度、排气筒内径为 m；烟气流速为 m/s；烟气温度为°C；排放速率为 kg/h。

表 2.4-6 矩形面源参数一览表

名称	坐标/m		面源海拔高度	面源长度	面源宽度	与正北夹角	面源有效排放高度	年排放小时数 (h)	排放工况	污染物排放速率 (kg/h)			
	经度	纬度								氯化氢	氮氧化物	二氧化硫	PM <sub>10</sub>
车间	0	0	36	55	20	0	10.5	4800	正常	0.00298	0.00915	0.0012	0.0029

单位：海拔高度、面源长度、面源宽度为 m；与正北夹角为°；排放速率为 kg/h。

表 2.4-7 正常情况下点源最大落地浓度占标率情况汇总一览表

排放口	污染物	最大落地浓度 (μg/m <sup>3</sup> )	D10% (m)	标准值 (μg/m <sup>3</sup> )	占标率 Pi (%)
DA001	氮氧化物	0.0375	0	300	0.02
	氯化氢	0.0140	0	50	0.03

表 2.4-8 项目各污染源面源最大落地浓度占标率情况汇总一览表

污染物	最大落地浓度 (μg/m <sup>3</sup> )	D10% (m)	标准值 (μg/m <sup>3</sup> )	占标率 Pi (%)
氯化氢	0.1745	0	50	0.35
氮氧化物	2.6172	0	250	1.05
二氧化硫	0.4172	0	500	0.08
PM <sub>10</sub>	1.1000	0	450	0

由表 2.4-7 和表 2.4-8 可知，本项目最大占标率 P<sub>max</sub>=1.05%，则 1%<1.05%<10%，根据《环境影响评价技术导则 大气环境》（HJ 2.2-2018）中的规定，确定本项目环境空气影响评价工作等级为二级。

#### 2.4.4 声环境影响评价工作等级

根据《环境影响评价技术导则 声环境》（HJ2.4-2021），“5.1.4 建设项目所处的声环境功能区为 GB 3096 规定的 3 类、4 类地区，或建设项目建设前后评价范围内声环境保护目标噪声级增量在 3 dB(A)以下（不含 3 dB(A)），且受影响人口数量变化不大时，按三级评价。”

本工程所在电镀基地属于声功能 3 类区，项目营运过程产生的噪声主要为生产设备运行产生的噪声，项目实施前后评价范围内敏感目标噪声级基本没有增量，受影响人口数量变化不大，根据《环境影响评价技术导则 声环境》（HJ2.4-2021）的有关规定，本工程声环境影响评价等级定为三级，为简要评价。

#### 2.4.5 生态环境评价工作等级

根据《环境影响评价技术导则 生态影响》（HJ19-2022），评价等级判定如下：

“6.1.1 依据建设项目影响区域的生态敏感性和影响程度，评价等级划分为一级、二级和三级。

6.1.2 按以下原则确定评价等级：

a) 涉及国家公园、自然保护区、世界自然遗产、重要生境时，评价等级为一级；

b) 涉及自然公园时，评价等级为二级；

c) 涉及生态保护红线时，评价等级不低于二级；

d) 根据 HJ 2.3 判断属于水文要素影响型且地表水评价等级不低于二级的建设项目，生态影响评价等级不低于二级；

e) 根据 HJ 610、HJ 964 判断地下水水位或土壤影响范围内分布有天然林、公益林、湿地等生态保护目标的建设项目，生态影响评价等级不低于二级；

f) 当工程占地规模大于 20 km<sup>2</sup> 时（包括永久和临时占用陆域和水域），评价等级不低于二级；改扩建项目的占地范围以新增占地（包括陆域和水域）确定；

g) 除本条 a)、b)、c)、d)、e)、f) 以外的情况，评价等级为三级；

h) 当评价等级判定同时符合上述多种情况时，应采用其中最高的评价等级。

……

6.1.8 符合生态环境分区管控要求且位于原厂界（或永久用地）范围内的污染影响类改扩建项目，位于已批准规划环评的产业园区内且符合规划环评要求、

不涉及生态敏感区的污染影响类建设项目，可不确定评价等级，直接进行生态影响简单分析。”

本项目无涉及国家公园、自然保护区、世界自然遗产、重要生境、自然公园、生态保护红线，不属于水文要素影响型，地下水水位或土壤影响范围内无分布有天然林、公益林、湿地等生态保护目标，项目位于中德金属生态城首期工程（揭阳市电镀定点基地）的第 9 栋第 2 层厂房，所属的第 9 栋占地面积约 0.29km<sup>2</sup>，小于 20km<sup>2</sup>。因此，本项目属于“符合生态环境分区管控要求且位于已批准规划环评的产业园区内且符合规划环评要求、不涉及生态敏感区的污染影响类建设项目”，按照《环境影响评价技术导则 生态影响》（HJ19-2022）有关规定，本项目可不确定评价等级，直接进行生态影响简单分析。

#### 2.4.6 环境风险评价工作等级

根据《建设项目环境风险评价技术导则》（HJ 169-2018），环境风险评价工作等级划分为一级、二级和三级。根据建设项目涉及的物质及工艺系统危险性和所在地的环境敏感性确定风险潜势，按照表 2.4-9 确定评价工作等级。

表 2.4-9 评价工作等级划分表

环境风险潜势	IV、IV <sup>+</sup>	III	II	I
评价工作等级	一	二	三	简单分析 <sup>a</sup>

a是相对于详细评价工作内容而言，在描述危险物质、环境影响途径、环境危害后果、风险防范措施等方面给出定性的说明。见附录A

#### 危险物质数量和临界值比值（Q）：

计算建设项目所涉及每种风险物质在厂界内的最大存在总量与其在《建设项目环境风险评价技术导则》（HJ 169-2018）附录 B 中对应的临界量的比值 Q。在不同厂区的同一种物质，按其在厂界内的最大存在总量计算。

当企业只涉及一种危险物质时，计算该物质的总量与其临界量的比值，即为 Q；

当存在多种危险物质时，按公式（1）计算物质总量与其临界量的比值，即为（Q）：

$$Q = \frac{q_1}{Q_1} + \frac{q_2}{Q_2} + \dots + \frac{q_n}{Q_n} \quad (1)$$

式中：q<sub>1</sub>, q<sub>2</sub>, ..., q<sub>n</sub>——每种环境风险位置的最大存在总量，t；

Q<sub>1</sub>, Q<sub>2</sub>, ..., Q<sub>n</sub>——每种环境风险为物质的临界量，t。

当  $Q < 1$  时，该项目环境风险潜势为 I。

当  $Q \geq 1$  时，将  $Q$  值分为：（1） $1 \leq Q < 10$ ；（2） $10 \leq Q < 100$ ；（3） $Q \geq 100$ 。

根据《建设项目环境风险评价技术导则（HJ 169-2018）》中表 B.1 突发环境事件风险物质及《危险化学品重大危险源辨识》（GB 18218-2018）可知，项目使用的原辅材料中，可能涉及的风险物质具体情况如下表。

表 2.4-10 本项目涉及的风险物质数量和分布情况

序号	项目	名称	年消耗（产生）量/t	最大暂存量/t	临界量/t	Q值	储存位置
1	化学品	盐酸	165	4	7.5	0.533	仓库
2		硼酸	16.5	1	--	--	仓库
3		氯化锌	5	50	--	--	仓库
4		氯化钾	140	6	--	--	仓库
5		氢氧化钠	30	1	50	0.02	仓库
6		硝酸	11	0.5	7.5	0.067	仓库
7		三价铬钝化剂	10	0.45	--	--	仓库
8	危险废物	碱性含油废液及槽渣（HW17）	9.2	1	50	0.02	危废暂存间
9		酸性废液及槽渣（HW17）	6.4	1	7.5	0.13	危废暂存间
10		含锌废液及槽渣（HW17）	8.0	1	--	--	危废暂存间
11		含铬废液及槽渣（HW17）	2.2	1	--	--	危废暂存间
12		废滤芯（HW49）	2	0.1	--	--	危废暂存间
13		废原料包装桶（HW49）	0.25	0.1	--	--	危废暂存间
合计						0.77	--

项目危险品的最大储存量主要是储罐所存放的量，由上表知  $Q = 0.77 < 1$ ，根据《建设项目环境风险评价技术导则》（HJ169-2018）标准中附录C，该项目环境风险潜势为 I。根据《建设项目环境风险评价技术导则》（HJ 169-2018）判别要求，本项目环境风险评价等级为简单分析。

#### 2.4.7 土壤环境评价工作等级

本项目属于“污染影响型”，根据《环境影响评价技术导则 土壤环境（试行）》（HJ 964-2018）可知，土壤环境影响评价等级判定依据土壤环境影响评价项目类别、占地规模与敏感程度进行划分，评价工作等级分级表如下：

表 2.4-11 土壤评价工作等级分级表

项目类别 环境敏感程度	I 类项目			II 类项目			III 类项目		
	大	中	小	大	中	小	大	中	小
敏感	一	一	一	二	二	二	三	三	三
较敏感	一	一	二	二	二	三	三	三	-
不敏感	一	二	二	二	三	三	三	-	-

本项目占地面积为 2936.35m<sup>2</sup>，占地规模属于小型（≤5hm<sup>2</sup>）。项目所在地周边 0.05km 范围内的土壤不存在耕地、园地、牧草地、饮用水水源地或居民区，学校、医院、疗养院、养老院等其他土壤环境敏感目标，环境敏感程度为不敏感。根据（HJ 964-2018）附录 A，本项目属于“制造业—设备制造、金属制品、汽车制造及其他用品制造”中“有电镀工艺的”，属于土壤环境影响类别中的 I 类项目。对照土壤评价工作等级分级表，本项目土壤环境评价等级确定为二级。

## 2.5 评价范围

### 2.5.1 地表水环境评价范围

项目建成投产后废水主要为生产废水和生活污水，项目利用电镀厂房已设的废水收集区，对生产废水进行分类收集，然后分别排入表处园电镀废水处理厂相应处理池，按照相应的处理工艺进行集中处理，处理达标后的废水全部回用于企业生产中。生活污水近期经基地四大中心自建的一体化生化装置处理达到《城市污水再生利用 城市杂用水水质》（GB/T18920-2020）中城市绿化限值要求后回用于基地绿化，远期待中德金属生态综合污水处理厂建成后，生活污水经预处理达到中德金属生态综合污水处理厂进水标准后进入该污水厂进一步处理。

项目生产废水和生活污水均属于间接排放，无需设置评价范围。

### 2.5.2 地下水环境评价范围

根据《环境影响评价技术导则 地下水环境》（HJ610-2016），本项目评价等级为三级，项目位于中德金属生态城首期工程（揭阳市电镀定点基地）内，《中德金属生态城首期工程（揭阳市电镀定点基地）环境影响报告书》中地下水的评价范围为：北以分水岭、西以垂直等水位线为零流量边界，南以枯水期 2m 等水位线作为定水头边界、东以三利溪作为河流边界，评价范围为 16.75km<sup>2</sup>。

本项目评价范围与揭阳市电镀定点基地规划环评保持一致。地下水环境评价范围见图 2.5-1。

### 2.5.3 环境空气评价范围

根据评价工作等级,按照《环境影响评价技术导则 大气环境》(HJ 2.2-2018)中 5.4 的规定,本项目为二级评价项目,本次评价确定大气现状评价范围为:以厂址所在地为中心,边长 5km 的矩形区域。大气环境评价范围见图 2.5-2。

### 2.5.4 声环境评价范围

根据《环境影响评价技术导则 声环境》(HJ 2.4-2021)规定,结合项目特点及周边敏感点分布,确定声环境评价范围为:项目用地红线 200m 范围内,重点关注边界外 1m 包络线范围内及项目周围主要的环境敏感点。声环境评价范围图见图 2.5-3。

### 2.5.5 环境风险评价范围

按照《建设项目环境风险评价技术导则》(HJ 169-2018),本项目风险潜势为I级,I级风险潜势可开展简单分析,本项目环境风险评价范围为以厂址为中心,半径为 5km 的圆形区域。环境风险评价范围图见图 2.5-2。

### 2.5.6 生态环境评价范围

根据《环境影响评价技术导则 生态环境》(HJ 19-2022)的要求并结合本项目特征、所述区域的生态及气候等情况,本项目生态环境影响评价范围定为拟建项目厂区及周边外延 200m 的范围。生态环境评价范围图见图 2.5-3。

### 2.5.7 土壤环境评价范围

根据《环境影响评价技术导则 土壤环境(试行)》(HJ 964-2018),本项目土壤环境评价等级确定为二级。按照(HJ 964-2018)表 5,本项目土壤环境评价范围为本项目占地范围内和占地范围外 0.2km 范围内。土壤环境评价范围图见图 2.5-3。



图2.5-1 地下水评价范围图



图2.5-3 大气环境、环境风险评价范围图



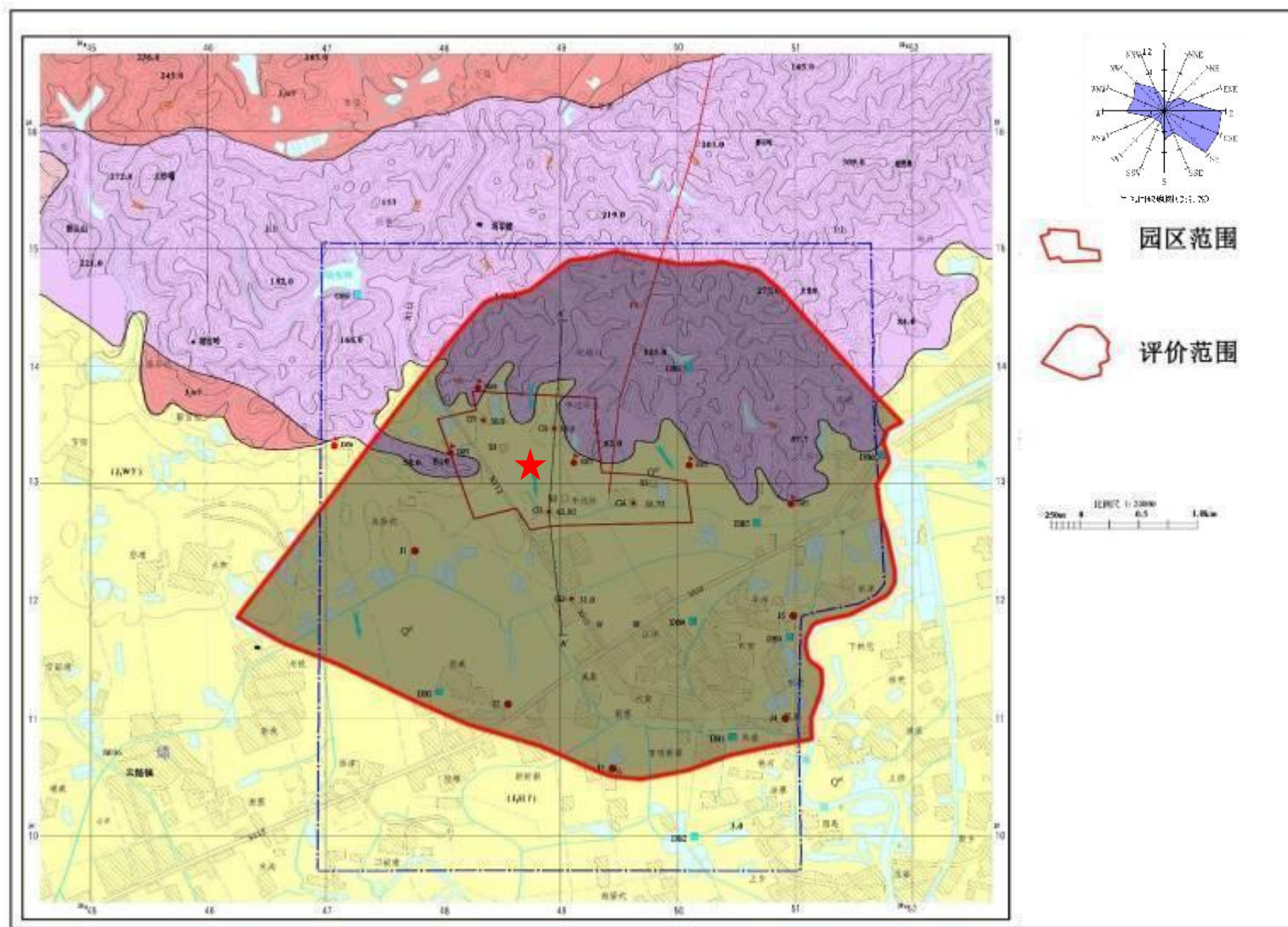

图2.5-4 声环境、生态环境、土壤环境评价范围图

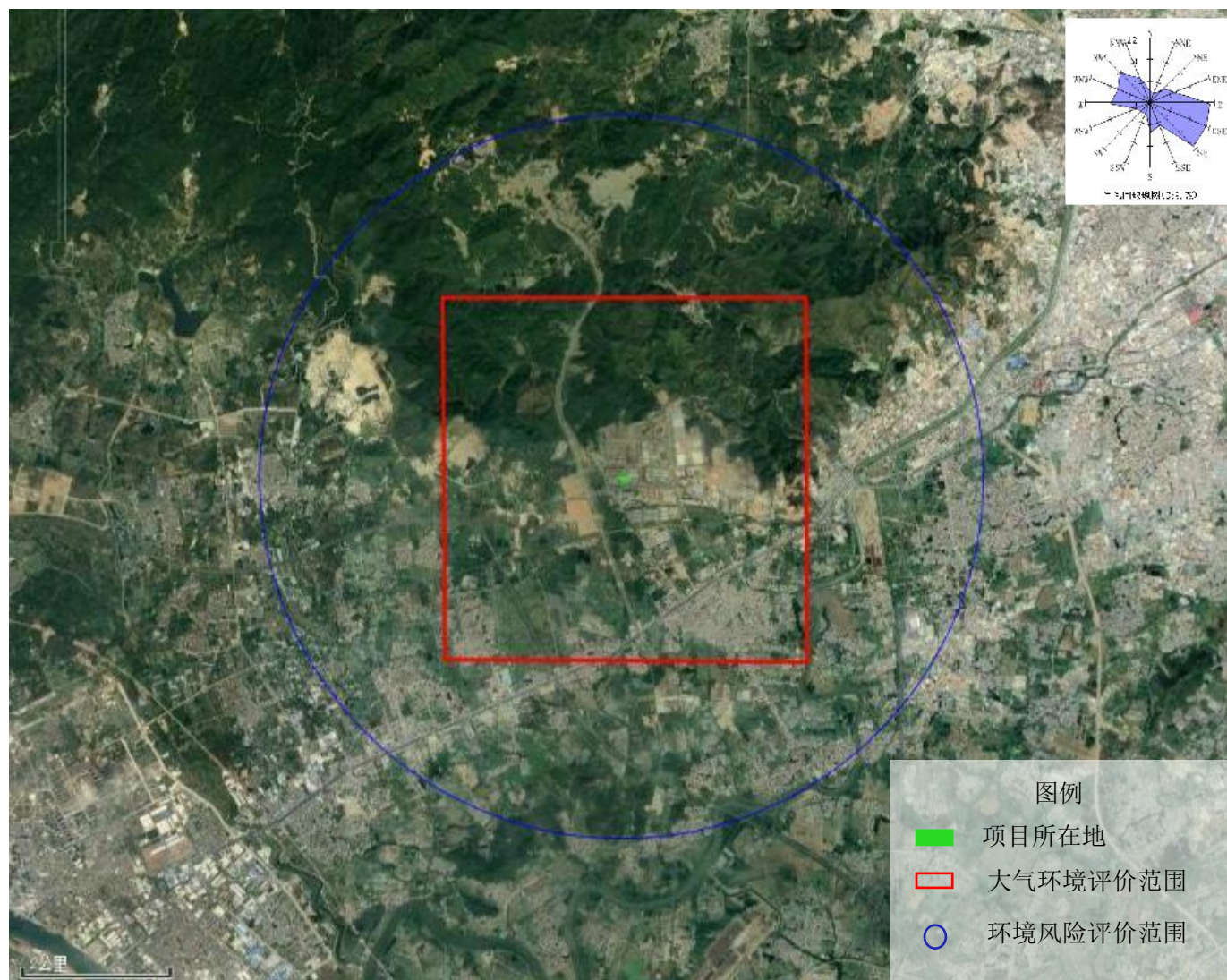
## 2.6 环境影响识别与评价因子筛选

根据本项目的工程特点，生产废水中的主要污染物是 pH、COD<sub>Cr</sub>、BOD<sub>5</sub>、SS、NH<sub>3</sub>-N、石油类等，大气污染物主要为氯化氢、氮氧化物等。依据该地区环境质量现状的要求，通过分析识别环境因素，筛选出本评价的各项评价因子。

### 2.6.1 环境影响因素识别

根据本项目的建设性质，主要环境影响为营运期的环境影响（产生的废水、废气、噪声、固体废物对环境带来的影响）。

表 2.6-1 环境影响矩阵筛选表

环境要素		水环境	大气环境	生态环境	声环境	社会环境
营 运 期	营运期废水	-2	0	-1	0	-1
	营运期大气污染物	-1	-1	-1	0	-1
	营运期固体废物	-1	0	-1	0	-1
	噪声	0	0	0	-1	-1
	突发事件	-3	-2	-1	0	-3

注：+有利影响，-负影响，0 没有影响，1 稍有影响，2 较大影响，3 重大影响。

### 2.6.2 评价因子筛选

通过项目不同阶段产生的污染源和影响分子，根据项目所在地的环境特征和环境保护目标与功能等级及敏感程度，并参照环境影响识别结果，从污染因子中筛选出特征污染因子及对环境影响明显的常规污染因子，评价因子筛选结果见表 2.6-2。

表 2.6-2 评价因子筛选表

类别	项目	评价因子
水环境	污染因子	pH、COD <sub>Cr</sub> 、BOD <sub>5</sub> 、SS、NH <sub>3</sub> -N、石油类、总锌、总铬
	现状评价因子	水温、pH、COD <sub>Mn</sub> 、DO、COD <sub>Cr</sub> 、BOD <sub>5</sub> 、氨氮、SS、总磷、LAS、挥发酚、硫化物、氟化物、氰化物、石油类、粪大肠菌群、六价铬、铁、硒、砷、汞、铜、锌、铅、镉、镍等共26项
	预测评价因子	/
地下水	污染因子	pH、色度、COD <sub>Cr</sub> 、BOD <sub>5</sub> 、SS、NH <sub>3</sub> -N、石油类
	现状评价因子	K <sup>+</sup> 、Na <sup>+</sup> 、Ca <sup>2+</sup> 、Mg <sup>2+</sup> 、CO <sub>3</sub> <sup>2-</sup> 、HCO <sub>3</sub> <sup>-</sup> 、Cl <sup>-</sup> 、SO <sub>4</sub> <sup>2-</sup> 、pH、总硬度（以CaCO <sub>3</sub> 计）、溶解性总固体、高锰酸盐指数、耗氧量、挥发性酚类（以苯酚计）、阴离子表面活性剂、硝酸盐、亚硝酸盐、氨氮、硫化物、总大肠菌群、菌落总数、氟化物、氰化物、石油类、铜、锌、铁、汞、砷、铬（六价）、镉、铅、镍、银，共计34项
	预测评价因子	/
空气环境	污染因子	氯化氢、氮氧化物
	现状评价因子	SO <sub>2</sub> 、NO <sub>2</sub> 、PM <sub>10</sub> 、PM <sub>2.5</sub> 、CO、O <sub>3</sub> 、氯化氢、氮氧化物
	预测评价因子	氯化氢、氮氧化物
土壤环境	污染因子	pH
	现状评价因子	《土壤环境质量 农用地土壤污染风险管控标准（试行）》

		(GB15618-2018)中“表 1 农用地土壤污染风险筛选值(基本项目)”,包括镉、汞、砷、铅、铬、铜、镍、锌及 pH 值;《土壤环境质量 建设用地土壤污染风险管控标准(试行)》(GB36600-2018)中“表 1 建设用地土壤污染风险筛选值和管制值”所列的45项基本项目,以及pH、二噁英、石油烃、氰化物
	预测评价因子	pH
声环境	污染因子	等效连续A声级
	现状评价因子	等效连续A声级
	预测评价因子	等效连续A声级
固体废物	污染因子	一般工业固体废物、危险废物
	现状评价因子	一般工业固体废物、危险废物

## 2.7 相关规划

### 2.7.1 产业政策相符性分析

#### 一、与《产业结构调整指导目录(2024年本)》相符性分析

根据 2023 年 12 月 1 日第 6 次委务会议审议通过公布的《产业结构调整指导目录(2024年本)》,本项目属于金属表面处理业,不属于该《指导目录》淘汰类中“一、落后生产工艺装备——(十九)其他——1、含有毒有害氰化物电镀工艺(电镀金、银、铜基合金及予镀铜打底工艺除外)”,因此项目符合产业政策的规定。

#### 二、与《市场准入负面清单(2022年版)》相符性分析

本项目位于揭阳市,属于《广东省主体功能区规划》划定的重点开发区,经对照《市场准入负面清单(2022年版)》,本项目为金属表面处理业,不属于负面清单的项目。因此,项目的建设符合与《市场准入负面清单(2022年版)》的要求。

#### 三、与《广东省淘汰落后产能工作协调小组关于印发广东省 2020 年推动落后产能退出工作方案的通知》相符性分析

查阅《广东省淘汰落后产能工作协调小组关于印发广东省 2020 年推动落后产能退出工作方案的通知》(粤工信规划政策函(2020)44号),该工作方案的总体要求是:“以钢铁、水泥、电解铝、平板玻璃等行业为重点(我省煤炭行业已整体退出,不再列入),通过完善综合标准体系,严格常态化执法和强制性标准实施,落实部门联动和地方责任,深入推进市场化、法治化、常态化工作机制,促使一批能耗、环保、安全、技术达不到标准和生产不合格产品或淘汰类产能,依法依规关停退出”。

本项目属于金属表面处理业，不属于钢铁、水泥、电解铝、平板玻璃等重点行业。因此，本项目也不属于《广东省淘汰落后产能工作协调小组关于印发广东省 2020 年推动落后产能退出工作方案的通知》（粤工信规划政策函〔2020〕44 号）需依法依规关停退出的行业。

#### 四、与《广东省发展改革委关于印发〈广东省坚决遏制“两高”项目盲目发展的实施方案〉的通知》（粤发改能源〔2021〕368 号）相符性分析

查阅《广东省坚决遏制“两高”项目盲目发展的实施方案》，“‘两高’项目范围暂定为年综合能源消费量 1 万吨标准煤以上的煤电、石化、化工、钢铁、有色金属、建材、煤化工、焦化等 8 个行业的项目”。

本项目不属于综合能源消费量 1 万吨标准煤以上的有色金属行业，不属于“两高”项目。因此，项目的建设符合与《广东省坚决遏制“两高”项目盲目发展的实施方案》的要求。

#### 2.7.2 用地规划相符性

##### 一、与国土空间规划的相符性分析

本项目属于新建项目，位于中德金属生态城首期工程（揭阳市电镀定点基地）的第 9 栋第 2 层厂房，根据《揭阳市国土空间总体规划（2021-2035 年）》，本项目所在地为工业用地（见图 2.7-1），本项目不涉及生态保护红线和永久基本农田，因此本项目的选址是符合用地规划。

##### 二、与中德金属生态城规划的相符性分析

根据中德金属生态城的用地规划（见图 2.7-2），本项目位于生态城的工业用地内，因此本项目的选址与中德金属生态城的用地规划相符。

#### 2.7.3 与环保规划和政策相符性

##### 一、“三线一单”相符性分析

##### （1）与广东省“三线一单”相符性分析

根据《广东省人民政府关于印发广东省“三线一单”生态环境分区管控方案的通知》（粤府〔2020〕71 号），本项目与广东省“三线一单”的相符性分析如下：

《广东省“三线一单”生态环境分区管控方案》（粤府〔2020〕71 号）已于 2021 年 1 月 5 日发布并实施，文件明确政府工作的主要目标：到 2025 年，建立较为完善的“三线一单”生态环境分区管控体系，全省生态安全屏障更加牢固，

生态环境质量持续改善，能源资源利用效率稳步提高，绿色发展水平明显提升，生态环境治理能力显著增强；到 2035 年，生态环境分区管控体系巩固完善，生态安全格局稳定，环境质量实现根本好转，资源利用效率显著提升，节约资源和保护生态环境的空间格局、产业结构、能源结构、生产生活方式总体形成，基本建成美丽广东。本项目与广东省“三线一单”的关系图见 2.7-3。本次就项目实际情况对照《管控方案》进行分析，具体见表 2.7-1。

表 2.7-1 本项目与《管控方案》的相符性分析表

序号	《管控方案》管控要求摘要		本项目实际情况	是否相符
1	全省 总体 管控 要求	区域布局 管控 要求	本项目为新建电镀项目，应入园集中管理项目，项目位于中德金属生态城首期工程（揭阳市电镀定点基地），符合管控要求；查阅《产业结构调整指导目录(2024 年本)》，本项目不属于所列的限制类和淘汰类；本项目所在区域大气声环境环境质量达标，地表水环境略超标，项目利用电镀厂房已设的废水收集区，对生产废水进行分类收集，然后分别排入表处园电镀废水处理厂相应处理池，由基地按照相应的处理工艺进行集中处理，处理达标后的废水全部回用于企业生产中，不外排。生活污水经基地四大中心自建的一体化生化装置处理后回用于基地绿化，不外排。符合环境质量改善要求。	相符
		能源资源 利用 要求	项目生产用水主要是生产用水和喷淋用水，项目利用电镀厂房已设的废水收集区，对生产废水进行分类收集，然后分别排入表处园电镀废水处理厂相应处理池，由基地按照相应的处理工艺进行集中处理，处理达标后的废水全部回用于企业生产中。符合“节水优先”方针。	相符
		污染物 排放 管控 要求	实施重点污染物总量控制，重点污染物排放总量指标优先向重大发展平台、重点建设项目、重点工业园区、战略性新兴产业集群倾斜。加快建立以排污许可制为核心的固	相符

			定污染源监管制度，聚焦重点行业和重点区域，强化环境监管执法。超过重点污染物排放总量控制指标或未完成环境质量改善目标的区域，新建、改建、扩建项目重点污染物实施减量替代。	于企业生产中，不外排，生活污水近期经基地四大中心自建的一体化生化装置处理后回用于基地绿化，不外排，远期待中德金属生态综合污水处理厂建成后，进入该污水厂进一步处理，符合污染物排放管控要求。	
2	“一带一区”区域管控要求	区域布局管控要求	加强以云雾山、天露山、莲花山、凤凰山等连绵山体为核心的天然生态屏障保护，强化红树林等滨海湿地保护，严禁侵占自然湿地，实施退耕还湿、退养还滩、退塘还林。	项目所在厂房位于中德金属生态城首期工程（揭阳市电镀定点基地）的第9栋第2层厂房。根据中德金属生态城的用地规划，本项目位于生态城的工业用地内，因此本项目的选址与中德金属生态城的用地规划相符。项目用地不涉及自然保护区、风景名胜区、基本农田保护区，也不涉及饮用水源保护区。	相符
		能源资源利用要求	健全用水总量控制指标体系，并实行严格管控，提高水资源利用效率，压减地下水超采区的采水量，维持采补平衡。	项目利用电镀厂房已设的废水收集区，对生产废水进行分类收集，然后分别排入表处园电镀废水处理厂相应处理池，由基地按照相应的处理工艺进行集中处理，处理达标后的废水全部回用于企业生产中，提高水资源利用效率。本项目生产用水均由基地回用水和市政供水提供，不涉及地下水开采。	相符
		污染物排放管控要求	在可核查、可监管的基础上，新建项目原则上实施氮氧化物和挥发性有机物等量替代或减量替代。严格执行榕江等重点流域水污染物排放标准。	本项目不涉及氮氧化物和挥发性有机物。 本项目生产废水排入表处园电镀废水处理厂处理后全部回用于企业生产中，不外排，生活污水近期经基地四大中心自建的一体化生化装置处理后回用于基地绿化，不外排，远期待中德金属生态综合污水处理厂建成后，进入该污水厂进一步处理，符合污染物排放管控要求。	相符
3	环境管控单元总体管控要求	重点管控单元	水环境质量超标类重点管控单元。“严格控制耗水量大、污染物排放强度高的行业发展，新建、改建、扩建项目实施重点水污染物减量替代”。大气环境受体敏感类重点管控单元。严格限制新建钢铁、燃煤燃油火电、石化、储油库等项目，产生和排放有毒有害大气污染物项	本项目所在地不属于水环境质量超标类重点管控单元和大气环境受体敏感类重点管控单元。 且本项目为金属表面处理行业，不属于钢铁、燃煤燃油火电、石化、储油库等项目，产生和排放有毒有害大气污染物项目，以及使用溶剂型油墨、涂料、清洗剂、胶黏剂等高挥	相符

		目，以及使用溶剂型油墨、涂料、清洗剂、胶黏剂等高挥发性有机物原辅材料的项目；鼓励现有该类项目逐步搬迁退出。	发性有机物原辅材料的项目。	
--	--	---	---------------	--

综上，本项目与《广东省人民政府关于印发广东省“三线一单”生态环境分区管控方案的通知》（粤府〔2020〕71号）相符。

## （2）与揭阳市“三线一单”相符性分析

根据《揭阳市人民政府办公室关于印发揭阳市“三线一单”生态环境分区管控方案的通知》（揭府办[2021]25号），“三线一单”是指生态保护红线、环境质量底线、资源利用上线和生态环境准入清单，本项目与《揭阳市人民政府办公室关于印发揭阳市“三线一单”生态环境分区管控方案的通知》（揭府办[2021]25号）的相符性分析如下所示。

### ①生态保护红线

项目选择位于中德金属生态城首期工程（揭阳市电镀定点基地）的第9栋第2层厂房，项目不在揭阳市饮用水源保护区、自然保护区、风景区等生态保护区内，符合生态保护红线要求。

### ②环境质量底线

该《通知》环境质量底线目标为：“水环境质量持续改善，地表水国考、省考断面达到国家和省下达的水质目标要求，全面消除劣Ⅴ类，县级及以上集中式饮用水水源水质保持优良，县级及以上城市建成区黑臭水体基本消除，近岸海域优良（一、二类）水质面积比例达到省的考核要求。大气环境质量保持优良，城市空气质量优良天数比例、细颗粒物（PM<sub>2.5</sub>）年均浓度等指标达到省下达的目标要求。土壤质量稳中向好，土壤环境风险得到有效管控。受污染耕地安全利用率、污染地块安全利用率达到省下达的目标要求。”

本项目大气环境现状能满足《环境空气质量标准》（GB3095-2012）及2018修改单二级标准，声环境现状能满足《声环境质量标准》（GB3096-2008）中的3类标准。项目附近水体枫江的部分指标不能满足《地表水环境质量标准》（GB3838-2002）IV类标准要求，南部河涌各项水污染物指标均能满足《地表水环境质量标准》（GB3838-2002）V类标准要求。本项目利用电镀厂房已设的废水收集区，对生产废水进行分类收集，然后分别排入表处园电镀废水处理厂相应处理池，由基地按照相应的处理工艺进行集中处理，处理达标后的废水全部回用于企

业生产中。生活污水近期经基地四大中心自建的一体化生化装置处理达到《城市污水再生利用 城市杂用水水质》（GB/T18920-2020）中城市绿化限值要求后回用于基地绿化，远期待中德金属生态综合污水处理厂建成后，生活污水经预处理达到中德金属生态综合污水处理厂进水标准后进入该污水厂进一步处理，符合环境质量底线要求。

### ③资源利用上线

该《通知》资源利用上线目标为：“强化节约集约利用，持续提升资源能源利用效率，水资源、土地资源、能源消耗、岸线资源等达到或优于国家和省下达的总量和强度控制目标。落实国家、省的要求加快实现碳达峰。

到 2035 年，生态环境分区管控体系巩固完善，生态安全格局稳定，生态环境根本好转，资源利用效率显著提升，碳排放达峰后稳中有降，节约资源和保护生态环境的空间格局、产业结构、能源结构、生产生活方式总体形成，基本建成美丽揭阳。”

项目实施过程中消耗一定量的电源、水资源等资源消耗，资源消耗量相对区域资源利用总量较少，符合资源利用上限要求。

### ④生态环境准入清单

本项目位于中德金属生态城首期工程（揭阳市电镀定点基地）的第 9 栋第 2 层厂房，对照《揭阳市人民政府办公室关于印发揭阳市“三线一单”生态环境分区管控方案的通知》（揭府办〔2021〕25 号），本项目所在地属于揭阳金属生态城含揭阳市电镀定点基地重点管控单元（环境管控单元编码为 ZH44520320007），见图 2.7-4。本项目与揭阳金属生态城含揭阳市电镀定点基地重点管控单元的相符性分析详见下表。



表 2.7-2 本项目与揭阳金属生态城含揭阳市电镀定点基地重点管控单元相符性分析

环境管控单元编码	环境管控单元名称	行政区划			管控单元分类	要素细类
		省	市	区		
ZH44520320007	揭阳金属生态城含揭阳市电镀定点基地重点管控单元	广东省	揭阳市	揭东区	园区型重点管控单元	水环境农业污染重点管控区、大气环境高排放重点管控区、高污染燃料禁燃区
管控维度	管控要求				本工程情况	相符性
区域布局管控	1.【产业/鼓励引导类】园区重点发展先进装备制造、人工智能制造、节能环保等先进制造业。				本项目属于先进装备制造行业。	相符
	2.【产业/鼓励引导类】基地一、二期项目用于整合、提升揭阳市范围内现有的电镀类企业，入基地的项目须符合国家、省的产业政策及基地准入条件。				本项目符合国家、省的产业政策及基地准入条件。	相符
	3.【产业/鼓励引导类】非电镀区引入的产业以精密机加工业、环保装备等高科技、低污染产业为主。				本项目为电镀区引进项目。	相符
	4.【产业/鼓励引导类】符合《国家重点支持的高新技术领域》鼓励发展的项目可优先进入工业园区。				本项目符合《国家重点支持的高新技术领域》鼓励发展的项目可优先进入工业园区。	相符
	5.【产业/限制类】严格生产空间和生活空间管控。工业企业禁止选址生活空间，生产空间禁止建设居民住宅等敏感建筑。电镀基地各功能区和各企业间应设置绿化隔离带，电镀基地应设置一定的防护距离，防护距离内不得新建住宅、学校等敏感建筑。				本项目符合生产空间和生活空间管控要求。	相符
	6.【大气/鼓励引导类】大气环境高排放重点管控区，应强化达标监管，引导工业项目落地集聚发展。				本项目位于中德金属生态城首期工程（揭阳市电镀定点基地）的第 9 栋第 2 层厂房，属于电镀行业集聚发展。	相符
	7.【大气/禁止类】高污染燃料禁燃区，禁止销售、燃用高污染燃料；禁止新建、扩建燃用高污染燃料的设施，已建成的高污染燃料设施应当改用天然气、页岩气、液化石油气、电等清洁能源。				本项目没有燃用高污染燃料的设施。	相符
能源资源利用	1.【水资源/限制类】基地产生的生产废水经处理后全部回用，电镀用水重复利用率为 100%。				利用电镀厂房已设的废水收集区，对生产废水进行分类收集，然后分别排入表处园电镀废水处理厂相应处理池，由基地按照相应的处理工艺进行集中处理，处理达标后的废水全部回用于企业生产中。	相符

	2. 【能源/鼓励引导类】园区用能以使用电能或天然气、液化石油气等清洁能源为主，尽快落实集中供热设施。	本项目主要使用天然气清洁能源。	相符
	3. 【土地资源/限制类】提高园区土地资源利用效益，园区单位工业用地面积工业增加值 $\geq 9$ 亿元/平方千米。	本项目有利于提高园区土地资源利用效益。	相符
污染物排放管 控	1. 【大气/限制类】基地一期、二期主要大气污染物二氧化硫、氮氧化物排放总量应分别控制在 0.96 吨/年、18.43 吨年以内。	本项目大气污染物总量来源分配给中德金属生态城表面处理中心 9 栋 2 层的污染物排放总量控制指标。	相符
	2. 【水/限制类】严格控制电镀区内生产废水产生量，废水产生量需符合规划环评要求。	本项目废水产生量符合规划环评要求。	相符
	3. 【水/综合类】按照“清污分流、雨污分流、分质处理、循环用水”的原则优化设置给、排水系统，并进一步优化废水的处理、回用方案和工艺。	项目利用电镀厂房已设的废水收集区，对生产废水进行分类收集，然后分别排入表处园电镀废水处理厂相应处理池，由基地按照相应的处理工艺进行集中处理，处理达标后的废水全部回用于企业生产中。	相符
	4. 【水/禁止类】引入的电镀线的设备、工艺达到《电镀行业清洁生产评价指标体系》I 级基准值的要求。	项目电镀线的设备、工艺达到《电镀行业清洁生产评价指标体系》I 级基准值的要求。	相符
	5. 【水/综合类】鼓励电镀企业逐步把镀槽后回收槽的设置改进为镀槽后的两级浸泡式回收槽，以减少因水污染物浓度高对基地废水厂的冲击，并提高槽液中有效成分的重复利用率。	项目镀槽后已设置回收槽。	相符
	6. 【大气/综合类】电镀生产线应做好无组织废气防治措施，减少工艺废气无组织排放对周边环境的影响，严格控制大气污染物排放量，确保大气污染物达标排放。	采取无组织废气防治措施，减少工艺废气无组织排放对周边环境的影响，严格控制大气污染物排放量，确保大气污染物达标排放。	相符
环境风险防 控	1. 【风险/综合类】完善环境风险事故防范和应急预案，建立健全企业、园区和区域三级事故应急体系，落实有效的事故风险防范和应急措施，有效防范污染事故发生，并避免因发生事故对周围环境造成污染，确保环境安全。	基地已善环境风险事故防范和应急预案，建立健全企业、园区和区域三级事故应急体系，落实有效的事故风险防范和应急措施，有效防范污染事故发生，并避免因发生事故对周围环境造成污染，确保环境安全。	相符
	2. 【固废/综合类】企业产生的固体废物应分类收集，综合利用处置。危险废物必须按照有关规定委托有资质的单位处理处置。	本项目产生的危险废物交由基地统一交给有资质单位回收处理，一般固废外售综合利用。	相符

综上，本项目与《揭阳市人民政府办公室关于印发揭阳市“三线一单”生态环境分区管控方案的通知》（揭府办〔2021〕25号）是相符的。

## 二、与《广东省人民政府关于印发广东省生态文明建设“十四五”规划的通知》（粤府〔2021〕61号）的相符性分析

《广东省生态文明建设“十四五”规划》提出“实施污水收集及资源化利用设施建设、区域再生水循环利用、工业废水循环利用工程、污水近零排放科技创新等污水资源化利用重点工程，开展污水资源化利用试点示范。”

本项目位于中德金属生态城内的电镀基地，电镀废水经表处园电镀废水处理厂集中处理，处理达标后的废水全部回用于企业生产中，不外排，属于工业废水循环利用工程，符合《广东省生态文明建设“十四五”规划》要求。

## 三、与《揭阳市人民政府关于印发揭阳市生态环境保护“十四五”规划的通知》（揭府[2021]57号）的符合性分析

《揭阳市生态环境保护“十四五”规划》提出“在金属制品行业推广应用绿色材料，采用国际、国内先进制造工艺技术和装备，实现全生产线自动化、数字化、智能化，生产高端、高质量、高附加值的绿色环保金属制品；依托中德金属生态城开展清洁生产和循环经济关键技术攻关，完善电镀及酸洗废液处理工艺技术。”

本项目属于金属表面处理业，位于中德金属生态城内的电镀基地，主要从事镀锌，电镀工艺符合基地的入园要求，酸洗废液分类收集贮存后，交由基地统一外委有资质的单位处理，符合《揭阳市生态环境保护“十四五”规划》要求。

## 四、与《揭阳市人民政府关于印发揭阳市生态文明建设“十四五”规划的通知》（揭府[2022]4号）的相符性分析

《揭阳市生态环境保护“十四五”规划》提出“整合提升金属制造、纺织服装等传统产业，培育发展新兴产业，限制高能耗、高污染、低效益的项目用地，提高单位工业土地面积的产出效益，推动经济高质量发展。”

本项目属于金属表面处理业，不属于高能耗、高污染、低效益的项目，且位于中德金属生态城内的电镀基地，符合《揭阳市生态环境保护“十四五”规划》要求。

## 五、与《广东省生态环境厅关于印发广东省土壤与地下水污染防治“十四五”规划的通知》（粤环〔2022〕8号）相符性分析

《广东省土壤与地下水污染防治“十四五”规划》主要任务提出“强化空间布局管控。严格落实‘三线一单’生态环境分区管控硬约束，合理确定区域功能

定位、空间布局，强化建设项目布局论证，引导重点产业向沿海等环境容量充足地区布局。强化环境硬约束推动淘汰落后产能，逐步淘汰污染严重的涉重金属、涉有机物行业企业。推动工业项目入园集聚发展，因地制宜推动金属制品业、化学原料和化学制品制造业等行业企业入园集中管理。严守环境准入底线。在永久基本农田以及居民区、学校、医疗和养老机构等单位周边，避免新建涉重金属、多环芳烃类等持久性有机污染物企业。”

本项目符合广东省“三线一单”和揭阳市“三线一单”的管控要求；本项目不属于落后产能行业；本项目位于中德金属生态城首期工程（揭阳市电镀定点基地）的第 9 栋第 2 层厂房，即位于中德金属生态城内的电镀基地，符合入园集中管理要求。本项目所在地为工业用地，周边不存在永久基本农田以及居民区、学校、医疗和养老机构等单位。

因此本项目的建设符合《广东省土壤与地下水污染防治“十四五”规划》。

## 六、与水污染防治政策相符性分析

《水污染防治行动计划》（国发[2015]17 号，2015 年 4 月 2 日）指出：（一）狠抓工业污染防治，取缔“十小”企业。全面排查装备水平低、环保设施差的小型工业企业。2016 年底前，按照水污染防治法律法规的要求，全部取缔不符合国家产业政策的小型造纸、制革、印染、染料、炼焦、炼硫、炼砷、炼油、电镀、农药等严重污染水环境的生产项目。

专项整治十大重点行业。制定造纸、焦化、氮肥、有色金属、印染、农副食品加工、原料药制造、制革、农药、电镀等行业专项治理方案，实施清洁化改造。新建、改建、扩建上述行业建设项目实行主要污染物排放等量或减量置换。2017 年底前，造纸行业力争完成纸浆无元素氯漂白改造或采取其他低污染制浆技术。

本项目位于中德金属生态城第 9 栋 2 层，项目利用电镀厂房已设的废水收集区，对生产废水进行分类收集，然后分别排入表处园电镀废水处理厂相应处理池，由基地按照相应的处理工艺进行集中处理，处理达标后的废水全部回用于企业生产中。生活污水近期经基地四大中心自建的一体化生化装置处理达到《城市污水再生利用 城市杂用水水质》（GB/T18920-2020）中城市绿化限值要求后回用于基地绿化，远期待中德金属生态综合污水处理厂建成后，生活污水经预处理达到中德金属生态综合污水处理厂进水标准后进入该污水厂进一步处理，符合国家、

地方相关产业政策要求。因此本项目的建设符合《水污染防治行动计划》（国发[2015]17号，2015年4月2日）相符。

### 七、与《揭阳市水污染防治行动计划实施方案》相符性分析

根据《揭阳市水污染防治行动计划实施方案》（揭府[2016]29号）第二章第二节第一小点调整产业结构中的第二段：“严格环境准入。严格执行《广东省地表水环境功能区划》、《广东省近岸海域环境功能区划》等工作区域，地表水Ⅰ、Ⅱ类水域和Ⅲ类水域中划定的保护区、游泳区以及一类海域禁止新建排污口，现有排污口执行一级标准且不得增加污染物排放总量。”

项目利用电镀厂房已设的废水收集区，对生产废水进行分类收集，然后分别排入表处园电镀废水处理厂相应处理池，由基地按照相应的处理工艺进行集中处理，处理达标后的废水全部回用于企业生产中。生活污水近期经基地四大中心自建的一体化生化装置处理达到《城市污水再生利用 城市杂用水水质》（GB/T18920-2020）中城市绿化限值要求后回用于基地绿化，远期待中德金属生态综合污水处理厂建成后，生活污水经预处理达到中德金属生态综合污水处理厂进水标准后进入该污水厂进一步处理。

因此本项目的建设符合《揭阳市水污染防治行动计划实施方案》相符合。

### 八、与《广东省土壤污染防治行动计划实施方案》相符性分析

根据《广东省土壤污染防治行动计划实施方案》（粤府[2016]145号）第五节第18小点严防工矿企业污染中的第二小段：“加强涉重金属行业污染管控。严格执行重金属污染物排放标准并落实相关总量控制指标，加大监督检查力度，对超过污染物排放标准或者超过重点污染物排放总量控制指标排放污染物的，县级以上环境保护部门要依法责令其采取限制生产、停产整治等措施。”和“完善重金属相关行业准入条件，禁止新建落后产能或产能严重过剩行业的建设项目。”

本项目为金属表面处理业，不涉及危险废物处置，项目位于中德金属生态城首期工程（揭阳市电镀定点基地）的第9栋2层，项目利用电镀厂房已设的废水收集区，对生产废水进行分类收集，然后分别排入表处园电镀废水处理厂相应处理池，由基地按照相应的处理工艺进行集中处理，处理达标后的废水全部回用于企业生产中，项目无重金属直接外排；并且本项目的建设符合基地入园条件，因此本项目符合《广东省土壤污染防治行动计划实施方案》的要求。

### 九、与《国务院办公厅关于印发控制污染物排放许可制实施方案的通知》（国办发〔2016〕81 号）的衔接性分析

根据《国务院办公厅关于印发控制污染物排放许可制实施方案的通知》（国办发〔2016〕81 号）中的第二节第五小条：“环境影响评价制度是建设项目的环境准入门槛，排污许可制是企事业单位生产运营期排污的法律依据，必须做好充分衔接，实现从污染预防到污染治理和排放控制的全过程监管。新建项目必须在发生实际排污行为之前申领排污许可证，环境影响评价文件及批复中与污染物排放相关的主要内容应当纳入排污许可证，其排污许可证执行情况应作为环境影响后评价的重要依据。”

环评制度重点关注新建项目选址布局、项目可能产生的环境影响和拟采取的污染防治措施，排污许可与环评在污染物排放上进行衔接。在时间节点上，新建污染源必须在产生实际排污行为之前申领排污许可证；在内容要求上，环境影响评价审批文件中与污染物排放相关内容要纳入排污许可证；在环境监管上，对需要开展环境影响后评价的，排污单位排污许可证执行情况应作为环境影响后评价的主要依据，因此，项目与该文件是相衔接的。

### 十、与《关于做好环境影响评价制度与排污许可制衔接相关工作的通知》（环办环评〔2017〕84 号）的衔接

本项目应严格执行《关于做好环境影响评价制度与排污许可制衔接相关工作的通知》（环办环评〔2017〕84 号）相关要求。

根据《固定污染源排污许可分类管理名录（2019 年版）》，本项目属于“二十八、金属制品业 33—81、金属表面处理及热处理加工 336—专业电镀企业（含电镀园区中电镀企业）”，执行重点管理。项目应当按照国家环境保护相关法律法规以及《排污许可证申请与核发技术规范 电镀工业》（HJ 855-2017）要求申请排污许可证，不得无证排污或不按证排污。环境影响报告书以及审批文件中与污染物排放相关的主要内容应当纳入排污许可证。

根据本报告书的分析，结合排污许可证申请与核发技术规范，项目的产排污环节、污染物种类及污染防治设施和措施等基本信息表 2.7-3 和表 2.7-4。

表 2.7-3 本项目废气产污环节名称、排放形式、污染物种类及污染治理设施表

生产单元	生产设施	废气产污环节名称	排放形式	污染物种类	执行标准	污染治理设施	
						污染治理设施名称及工艺	是否为可行技术
电镀生产线	酸洗	酸洗废气	有组织	氯化氢	GB21900-2008	碱液喷淋填料塔	是
			无组织		DB44/27-2001	车间半密闭	是
	出光	酸洗废气	有组织	氮氧化物	GB21900-2008	碱液喷淋填料塔	是
			无组织		DB44/27-2001	车间半密闭	是

表 2.7-4 本项目废水类别、污染物种类及污染治理设施表

废水类别	污染物排放监控位置	污染物种类	排放去向	执行标准	污染治理设施		备注
					污染治理设施名称及工艺	是否为可行技术	
生产废水	--	COD、氨氮、SS、石油类、总锌、总铬	不外排	HB5472-91	废水预处理系统+生化处理系统+浓缩回用处理系统+MVR结晶蒸干系统+精处理系统	是	经基地污水处理厂处理后回用于生产
生活污水	--	COD、氨氮	不外排	GB/T18920-2002	一体化生化装置	是	经基地四大中心自建的一体化生化装置处理后回用于基地绿化

根据本报告书的分析，依据国家或地方污染物排放标准、环境质量和总量控制要求等管理规定，按照污染源核算技术指南、环境影响评价要素导则等技术文件，项目排放口数量、位置以及每个排放口的污染物种类、允许排放浓度和允许排放量、排放方式、排放去向、自行监测计划等与污染物排放相关的主要内容见表 2.7-5 和表 2.7-6。

表 2.7-5 项目废气排放口及主要污染物一览表

排放口序号	排放口位置	排放方式	污染物种类	允许排放浓度	允许排放量	是否有自行监测计划
DA001	酸洗废气引至 35m 高空排放	有组织	氯化氢	30mg/m <sup>3</sup>	6.00kg/a	否
			氮氧化物	200mg/m <sup>3</sup>	10.04kg/a	

表 2.7-6 项目废水排放口及主要污染物一览表

废水类别	排放去向	污染物种类	允许排放浓度	允许排放量	是否有自行监测计划	备注
生产废水	不外排	COD、氨氮、SS、石油类、总锌、总铬	--	--	否	--
生活污水	不外排	COD、氨氮	--	--	否	--

本项目环境影响报告书经批准后，项目的性质、规模、地点、采用的生产工艺或者防治污染、防止生态破坏的措施发生重大变动的，建设单位应当依法重新报批环境影响评价文件，并在申请排污许可时提交重新报批的环评批复（文号）。发生变动但不属于重大变动情形的建设项目，排污许可证核发部门按照污染物排放标准、总量控制要求、环境影响报告书（表）以及审批文件从严核发，其他建设项目由排污许可证核发部门按照排污许可证申请与核发技术规范要求核发。

#### 十一、与《关于印发广东省主体功能区规划的配套环保政策的通知》（粤环[2014]7号）相符性分析

《关于印发广东省主体功能区规划的配套环保政策的通知》（粤环[2014]7号）指出：重点开发区坚持发展中保护，优化区域资源环境配置，引导产业集聚发展，全力推进综合防控，保持环境质量稳定。

积极预防重点开发区环境质量下降。海峡西岸经济区粤东部分重点加强石化、电力、陶瓷、临港工业等行业企业的大气污染防治，扎实推进脱硫脱硝、高效除尘改造工程建设；着力推进练江和枫江流域的综合整治，强制关闭流域内不符合功能区划和产业布局要求的污染企业，加快推进污水处理设施及配套管网建设。

本项目位于中德金属生态城首期工程（揭阳市电镀定点基地）的第9栋第2层厂房，项目所在地属于玉滘镇，不在国家和省级重点生态功能区内，并且本项目对项目产生的污染物均采取了严格的污染防治措施，项目利用电镀厂房已设的废水收集区，对生产废水进行分类收集，然后分别排入表处园电镀废水处理厂相应处理池，由基地按照相应的处理工艺进行集中处理，处理达标后的废水全部回用于企业生产中，不外排，排污量远低于行业平均水平；因此本项目与《广东省主体功能区规划的配套环保政策》（粤环[2014]7号）是相符的。

#### 十二、与《广东省实施差别化环保准入促进区域协调发展的指导意见》（粤



## 环[2014]27 号) 相符性分析

根据《广东省实施差别化环保准入促进区域协调发展的指导意见》（粤环[2014]27 号）中第三节第七小点：“优化发展金属制品、装备制造等传统优势产业和石化钢铁产业。”和“加强控制高污染高能耗项目建设。严格控制生铁、粗钢等产能扩张和化学制浆、鞣革、铅酸蓄电池等项目建设。生态发展区限制进行大规模、高强度的工业化、城镇化开发，严格控制“两高”行业等项目建设。

本项目位于中德金属生态城首期工程（揭阳市电镀定点基地）的第 9 栋第 2 层厂房，属于金属表面处理业，不涉及危险废物处理，不属于严格控制的高污染高耗能项目，因此本项目与《广东省实施差别化环保准入促进区域协调发展的指导意见》（粤环[2014]27 号）是相符的。

## 2.8 污染控制和保护目标

### 2.8.1 污染控制

(1) 所有污染源和污染物均能得到有效的控制，确保其符合排放标准和污染物排放总量控制指标的要求；

(2) 推行循环经济的原则，做到能源、资源的合理利用。

### 2.8.2 环境保护目标

根据本项目的特点和周围环境情况，本评价的环境保护目标如下：

#### 2.8.2.1 水环境保护目标

根据水环境功能区划的分析，控制项目废水的排放，确保废水收集、处理设施的正常运转，确保本项目的建设和运营不会对纳污水体的水质造成影响，不会导致水环境质量恶化，南部河涌执行《地表水环境质量标准》（GB 3838-2002）V类标准，枫江执行《地表水环境质量标准》（GB 3838-2002）IV类标准。

#### 2.8.2.2 环境空气保护目标

保护评价范围内的环境空气质量不因本项目的建设而恶化，保护项目所在地的环境空气质量达到《环境空气质量标准》（GB 3095-2012）及 2018 年第 29 号修改单中二级标准的要求。

#### 2.8.2.3 声环境保护目标

保护项目选址边界的声环境质量达到《声环境质量标准》（GB 3096-2008）相应 3 类声环境功能区的要求。项目用地红线 200m 范围内无敏感目标。

### 2.8.2.4 生态环境保护目标

控制项目运营期对植被的破坏及防止水土流失和生态破坏,保护和修复植被的完整性,确保该区域具有良好的生态环境和景观。

### 2.8.3 环境敏感点分布情况

结合现场调查,筛选出本项目评价范围内的主要环境保护目标,及项目周边的主要环境敏感点,见表 2.8-1 和图 2.8-1。

表 2.8-1 主要环境敏感点分布一览表

序号	名称	坐标 (m)		保护对象	保护内容	人数	环境功能区	相对厂址方位	相对厂址距离 (m)	行政区域
		X	Y							
1	基地配套生活区	+285	-120	居民区	人群	9800	空气二类区	东南	330	揭阳市
2	揭阳监狱	+120	-825	居民区	人群	10000	空气二类区	东南	800	
3	半洋村	+1900	-1180	居民区	人群	4016	空气二类区	东南	2100	
4	东面村	+1720	-1670	居民区	人群	4715	空气二类区	东南	2300	
5	新寨村	+545	-1760	居民区	人群	5313	空气二类区	东南	1960	
6	桥头村	+1055	-1670	居民区	人群	4358	空气二类区	东南	1890	
7	饶美村	-400	-2220	居民区	人群	1453	空气二类区	西南	1920	
8	桃围村	-1750	-1650	居民区	人群	4629	空气二类区	西南	2520	
9	新桃村	-1740	-2360	居民区	人群	3820	空气二类区	西南	2850	
10	官硕中学	+860	-1730	学校	人群	1173	空气二类区	东南	1980	
11	桥头小学	+1340	-1680	学校	人群	214	空气二类区	东南	2250	
12	内河涌	/		小河	河流	/	地表水 V类	南	400	/
13	枫江	/		江河	河流	/	地表水 IV类	东	3100	/
14	下径水库	/		水库	水库	/	地表水 IV类	西北	1830	/

注:以厂址中心为(0,0)建立平面直角坐标系,环境保护目标坐标与大气环境影响预测使用同一坐标系。



图 2.7-1 揭阳市国土空间总体规划与项目位置图



图 2.7-2 中德金属生态城的规划布局图

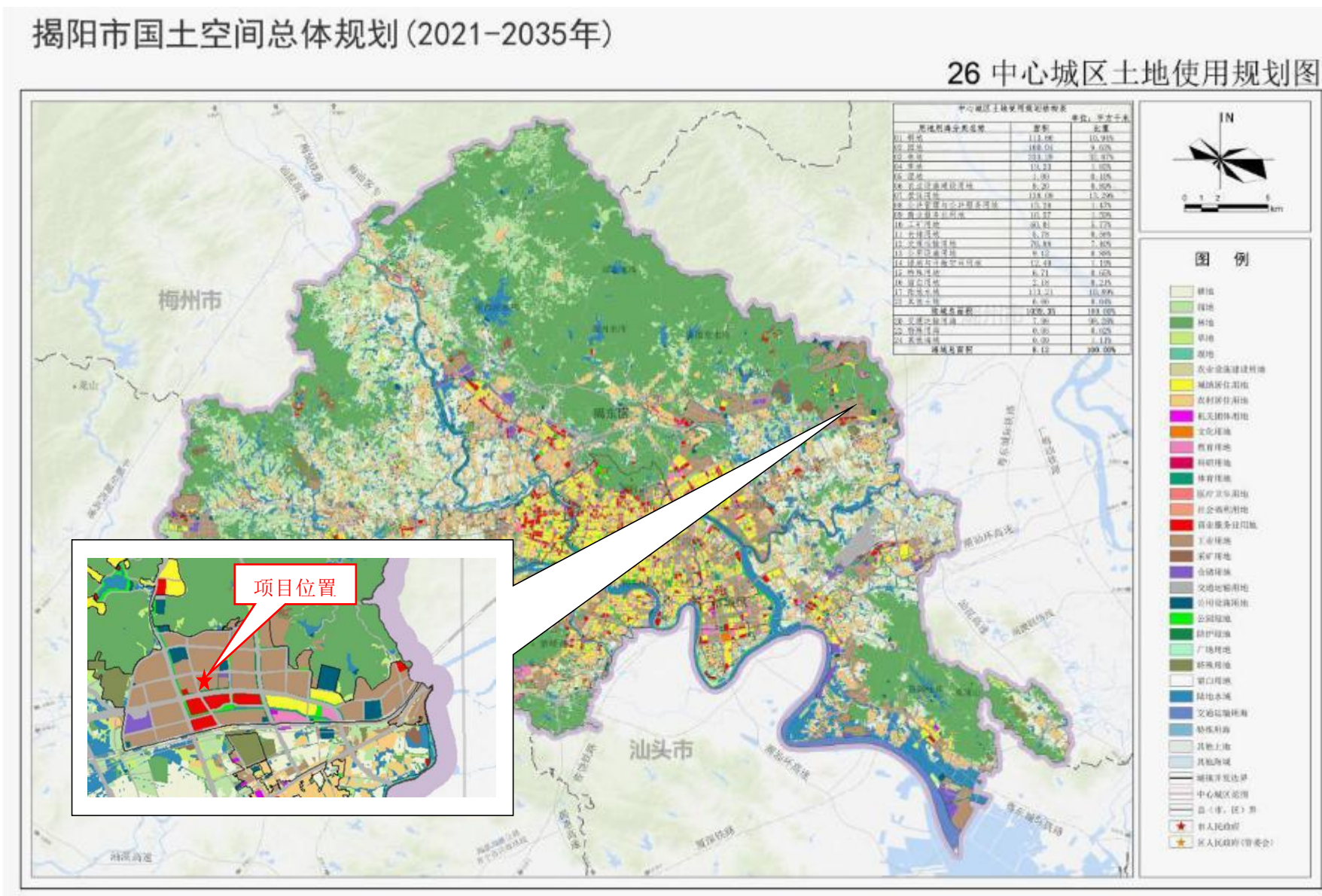

图 2.7-3 项目与广东省环境监控单元关系图

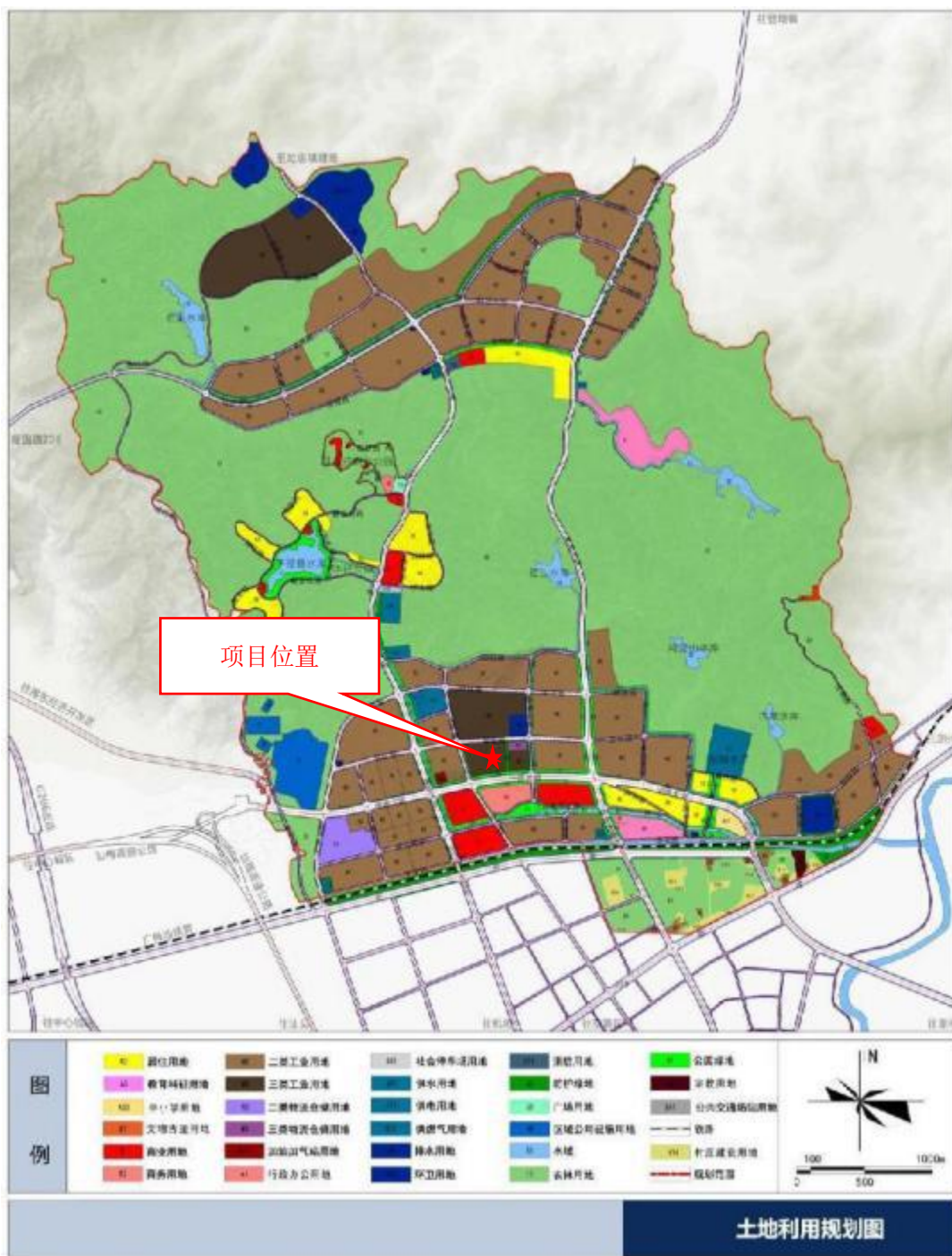

图 2.7-4 项目与揭阳市环境监控单元关系图

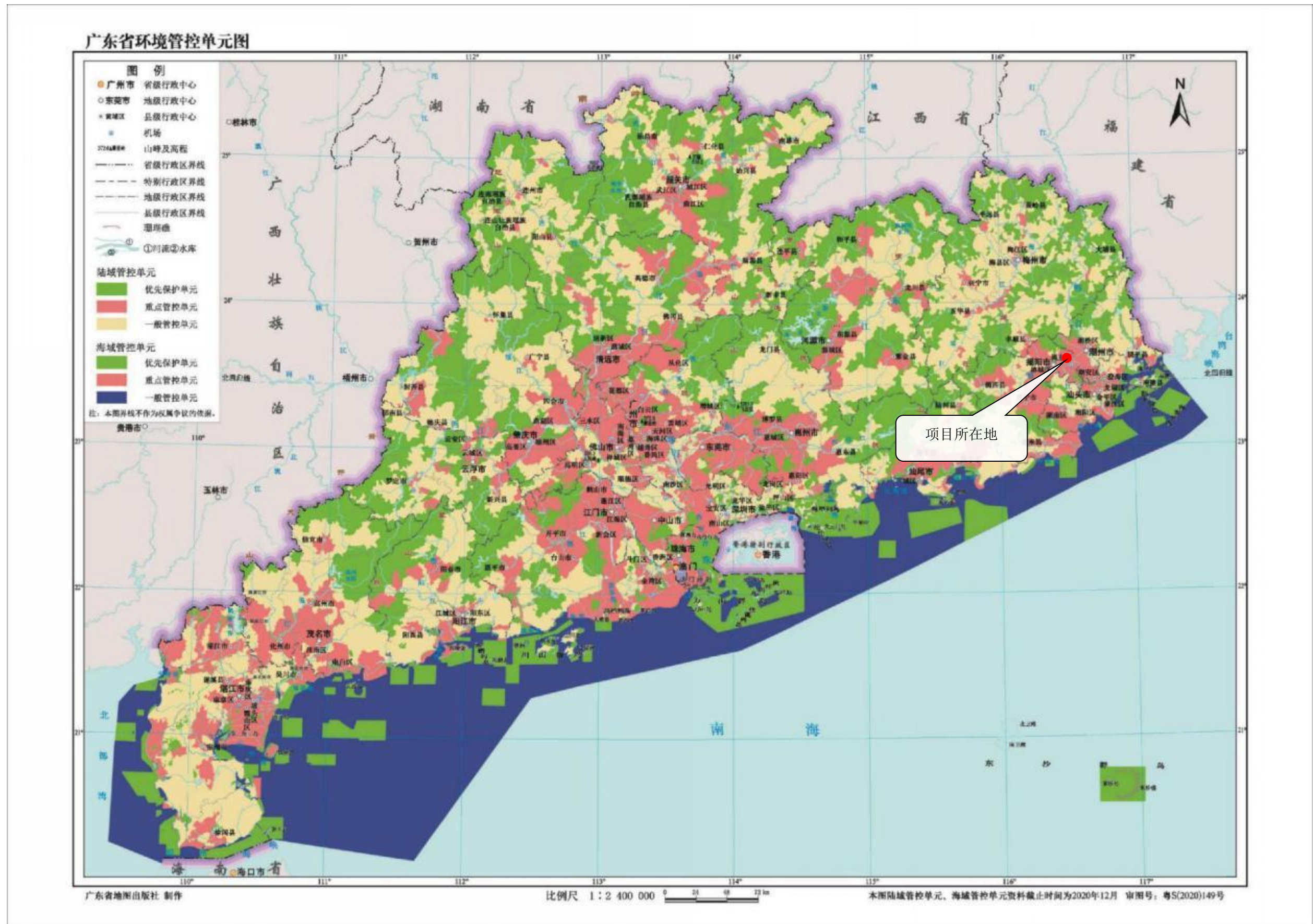

图 2.7-5 项目与“三线一单”环境管控单元关系图



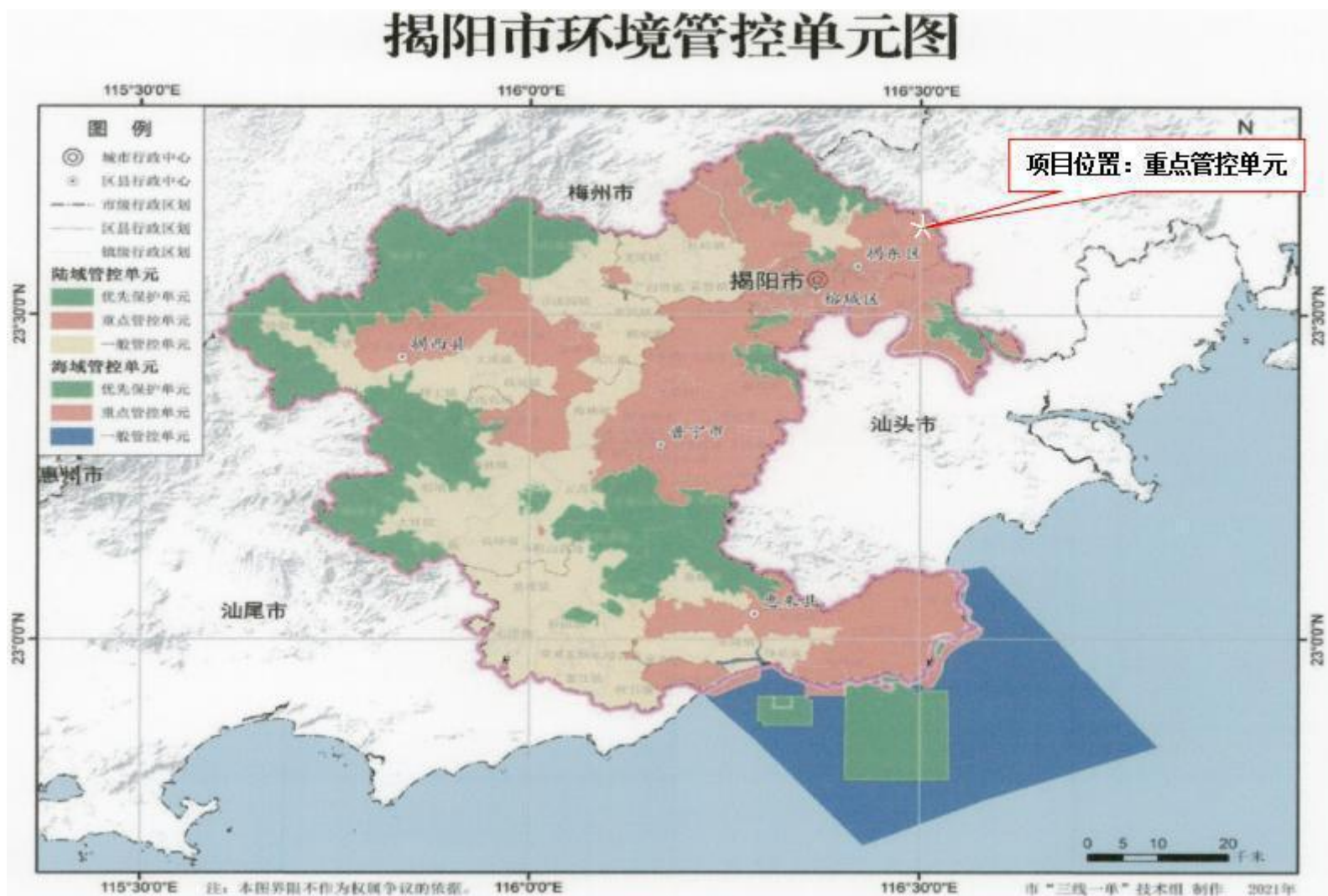

### 3 中德金属生态城、与本项目相关其他项目的概况

#### 3.1 中德金属生态城

##### 3.1.1 中德金属生态城概况

中德金属生态城位于揭阳市揭东区玉滘镇，2013 年经广东省政府批复建设，面积 2441.7 公顷，其首期工程（揭阳市电镀定点基地）一、二期（面积 152.32 公顷）规划环评于 2014 年通过原广东省环境保护厅审查，2017 年完成跟踪评价。目前，该生态城其他区域已建、在建企业 60 余家，涉及金属制品、通用设备制造、塑料制品等行业。为进一步推动生态城更快、更优的发展，且明确中德金属生态城最终红线范围，2021 年编制了《中德金属生态城控制性详细规划（修编）》（2021 年 9 月版），规划年限为 2020 年~2035 年，规划主导产业为先进设备制造业、人工智能制造业、节能环保产业，人口规模为 5 万人。2023 年 10 月 13 日该规划环评通过广东省生态环境厅审查。

##### 3.1.2 中德金属生态城规划

###### 3.1.2.1 用地布局

规划范围内总用地面积 2441.7ha，其中建设用地面积为 963.68 公顷，占总用地面积的 39.47%，非建设用地面积 1478.02 公顷，占总用地面积的 60.53%，总体用地汇总见表 3.1-1。

表 3.1-1 规划用地汇总表

用地代码			用地名称	用地面积(公顷)	占城乡用地比例(%)
大类	种类	小类			
H3			建设用地	963.68	39.47%
		H1	城乡居民点建设用地	941.48	38.56%
	其中	H11	城市建设用地	927.95	38.00%
	其中	H14	村庄建设用地	13.53	0.55%
		H3	区域公用设施用地	22.2	0.91%
E2			非建设用地	1478.02	60.53%
		E1	水域	50.84	2.08%
		E2	农林用地	1427.18	58.45%
合计				2441.7	100.0%

规划范围内城市建设用地由居住用地（R）、公共管理与公共服务设施用地（A）、商业服务业设施用地（B）、工业用地（M）、物流仓储用地（W）、

道路与交通设施用地（S）、公用设施用地（U）、绿地（G）8 大类用地组成。城市建设用地面积 927.95 公顷。规划范围内各类用地比例详见表 3.1-2。

（1）居住用地（R）

规划居住用地 53.7 公顷，占规划城市建设用地 5.79%，以二类居住为主。

（2）公共管理与公共服务设施用地（A）

规划公共管理与公共服务设施用地 26.64 公顷，占规划城市建设用地 2.87%，其中包括行政办公用地、教育科研用地及宗教用地。其中，行政办公用地（A1）0.6 公顷，教育科研用地（A3）23.7 公顷，文物古迹用地（A7）0.8 公顷，宗教用地（A9）1.54 公顷。

（3）商业服务业设施用地（B）

规划商业服务业设施用地 35.9 公顷，占规划城市建设用地 3.87%。主要包括：商业用地、商务用地和公用设施营业网点用地。

（4）工业用地（M）

规划工业用地 496.75 公顷，占规划城市建设用地 53.53%。分为南北两个片区规模集中布置。

（5）物流仓储用地（W）

规划物流仓储用地 10.68 公顷，占规划城市建设用地 1.15%，其中二类物流仓储用地 9.78 公顷，三类物流仓储用地 0.9 公顷，满足电镀处理的生产需要配套需要。

（6）道路与交通用地（S）

规划道路与交通用地 188.89 公顷，占规划城市建设用地 20.36%，包括城市道路用地、城市轨道交通用地和交通场站用地。其中城市道路用地 179.51 公顷，城市轨道交通用地 8.18 公顷，交通场站用地 1.2 公顷。

（7）公用设施用地（U）

规划公用设施用地 54.4 公顷，占规划城市建设用地 5.86%。主要用于安排供水、供电、邮电、消防、垃圾燃烧发电、污泥处理、餐厨垃圾处理、垃圾应急填埋、垃圾转运站等设施。

（8）绿地与广场用地（G）

规划绿地与广场用地 60.99 公顷，占规划城市建设用地 6.57%。其中公园绿地 34.0 公顷、防护绿地 25.99 公顷、广场用地 1.0 公顷。

表 3.1-2 规划城市建设用地统计表

用地代码	用地名称			用地面积(公顷)	占城乡用地比例	
R	居住用地			53.7	5.79%	
	其中	R2	二类居住用地	53.7	5.79%	
A	公共管理与公共服务设施用地			26.64	2.87%	
	其中	A1	行政办公用地	0.6	0.06%	
		A3	教育科研用地	23.7	2.55%	
		其中	A33	中小学用地	2.9	0.31%
		A7	文物古迹用地	0.8	0.09%	
A9	宗教用地	1.54	0.17%			
B	商业服务设施用地			35.9	3.87%	
	其中	B1	商业用地	28.5	3.07%	
		B2	商务用地	6.7	0.72%	
		B4	公用设施营业网点用地	0.7	0.08%	
其中	B41	加油加气站用地	0.7	0.08%		
M	工业用地			496.75	53.53%	
	其中	M2	二类工业用地	427.55	46.07%	
		M3	三类工业用地	69.2	7.46%	
W	物流仓储用地			10.68	1.15%	
	其中	W2	二类物流仓储用地	9.78	1.05%	
		W3	三类物流仓储用地	0.9	0.10%	
S	道路与交通设施用地			188.89	20.36%	
	其中	S1	城市道路用地	179.51	19.34%	
		S3	城市轨道交通用地	8.18	0.88%	
		S4	交通场站用地	1.2	0.13%	
		其中	S41	公共交通场站用地	0.2	0.02%
S42	社会停车场用地		1	0.11%		
U	公用设施用地			54.4	5.86%	
	其中	U1	供应设施用地	20.9	2.25%	
		其中	U11	供水用地	11.5	1.24%
			U12	供电用地	4.8	0.52%
			U13	供燃气用地	4.6	0.50%
		U2	环境设施用地	32.4	3.49%	
		其中	U21	排水用地	9.9	1.07%
			U22	环卫用地	22.5	2.42%
U3	安全设施用地	1.1	0.12%			
其中	U31	消防用地	1.1	0.12%		
G	绿地与广场用地			60.99	6.57%	
	其中	G1	公园绿地	34	3.66%	
		G2	防护绿地	25.99	2.80%	
		G3	广场用地	1	0.11%	
合计				927.95	100.00%	



图 3.1-1 规划范围内土地利用规划图



图 3.1-2 规划近期、远期开发布局图

### 3.1.2.2 产业规划

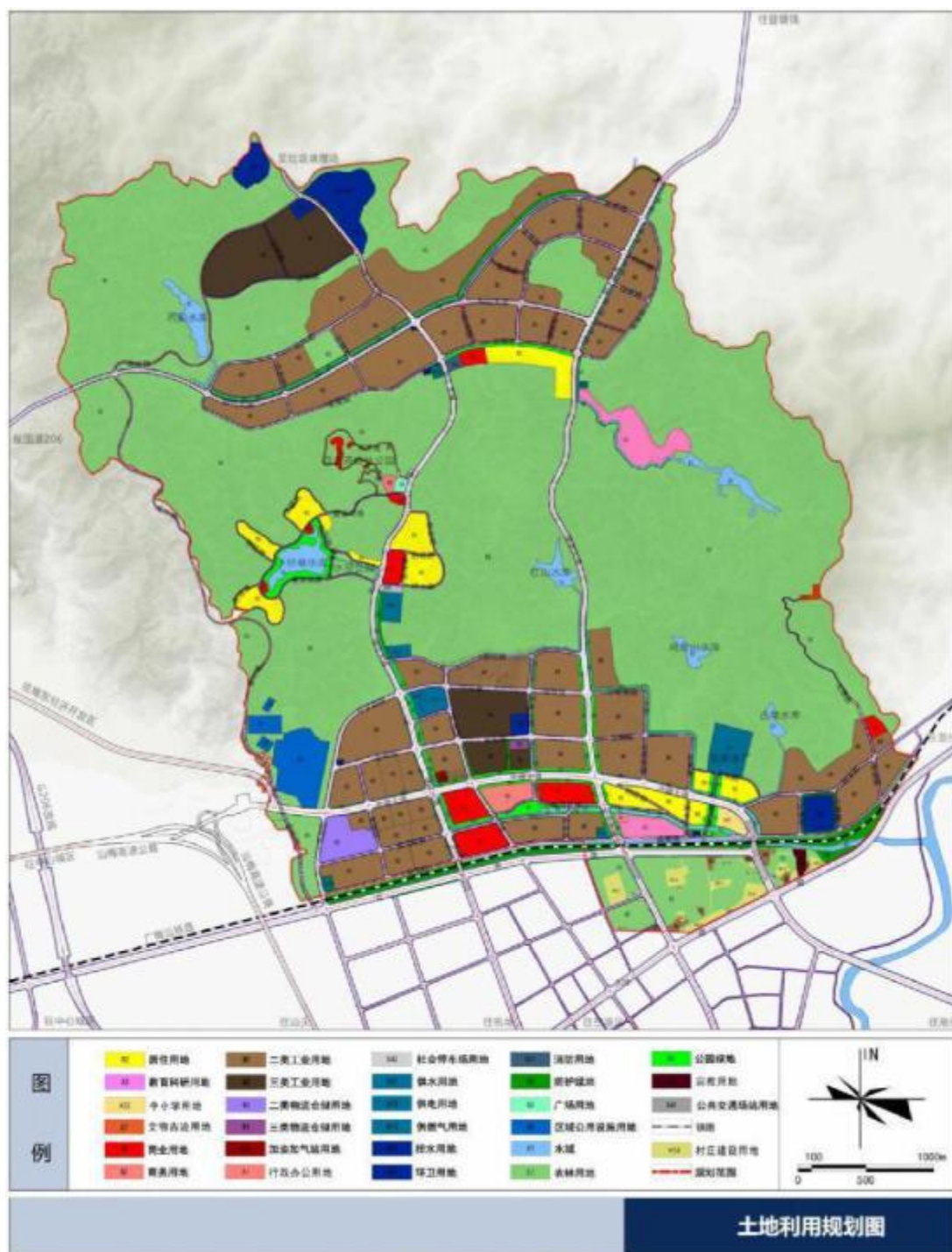
结合现有及未来拟引入的主导行业类型，确定中德金属生态城主导产业为先进装备制造业、人工智能制造业、节能环保产业。

#### (1) 广梅汕铁路北侧区域

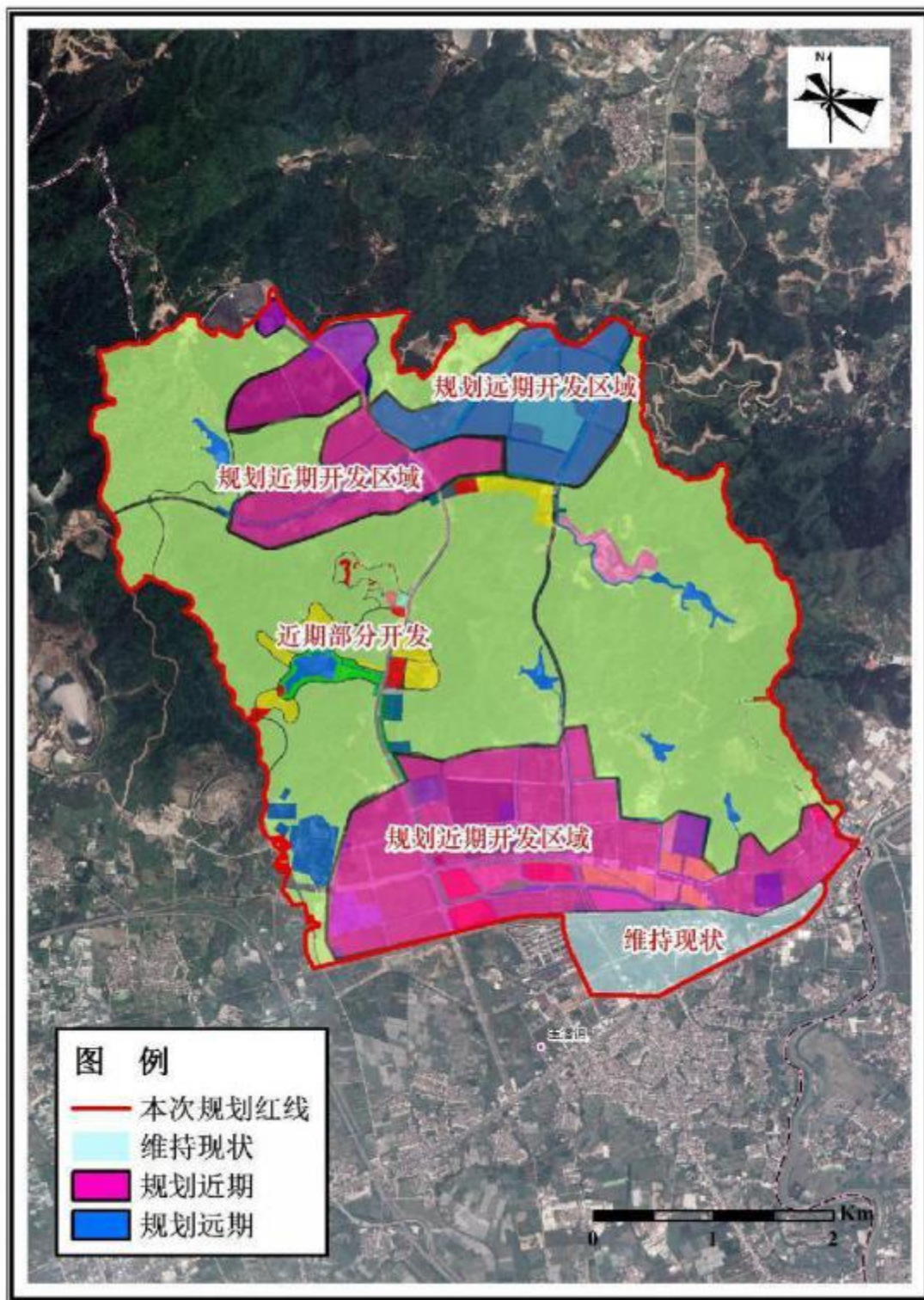
综合现状、区位、自然景观特色条件，结合中德金属生态城的整体空间特点和规划定位及陶瓷产业园的功能定位，规划构建生活生产邻里式布局，形成“三区联动，组团发展”的空间结构，具体产业功能分区如下：

循环经济片区（北部片区）：布局国际合作生态园，以产能环保产业为主导，重点发展循环产业、绿色材料、新能源等产业，打造循环经济产业集群。

生态康养片区（中部片区）：规划区域内生态环境较好，山体水系丰富，利用其现有生态环境及良好资源基础打造汇集山地运动、活力休闲、会议接待、生态康养等多项功能的高品质小镇。

高端智造片区（南部片区）：以先进装备制造、人工智能制造为主导产业，重点发展金属制造、物联网、智能装备制造、电子信息、新型陶瓷、金属表面处理等产业，生产邻里中心主要承担行政管理、金融服务、科创培训、提供数字经济平台等功能，推动产学研融合，打造国际知识密集型产业城区。

## （2）广梅汕铁路南侧区域

维持现状，未规划新增土地利用，不作后续产业开发利用。

**表 3.1-3 规划各片区主导产业**

片区	规划主导产业	具体产业部分	主要类别
北部片区（循环经济片区）	节能环保	循环产业	废弃资源综合利用业 生态保护和环境治理业 公共设施管理业
		绿色材料	新型金属与陶瓷材料 高性能纤维材料
		新能源	动力电池
中部片区（生态康养片区）	生态康养		/
南部片区（高端智造片区）	先进装备制造、人工智能制造	传统制造	金属表面处理 日用金属 模具制造 塑料制品 新型陶瓷
		高端智造	精密自动化装备 机器人制造 智能物流设备
		电子信息	显示屏组装 终端设备
		物联网	物联网技术服务



图 3.1-3 产业分区空间结构规划图

### 3.1.2.3 公共服务设施规划

本规划范围内的公共服务设施包括园区级公共服务设施和社区级公共服务设施两大类。各类公共服务设施的项目、数量、标准及位置分别依据《城市居住区规划设计标准》（GB50180-2018）等相关规范以及本次规划的整体布局、人口规模所确定。

南部片区公共服务设施主要沿中德大道布置，服务于整个规划区域。主要设施包括企业办公、行政管理、会议会展、商业、酒店、文化娱乐、污水处理等设施。

中部片区公共服务设施主要围绕下径巷水库以及珠江大道两侧布置，主要为社区内居住人口及度假休闲的外来人口服务的配套设施，包括商业、文化娱乐、运动休闲和部分社区管理服务设施等。

北部片区公共服务设施布置在居住组团核心，主要为地块内产业居住人口服务的配套设施，以生活配套及商业配套为主。

表 3.1-4 规划配套设施一览表

类别	项目名称	数量		配套规模		备注
		总量	规划	用地面积 (公顷)	单处设施建筑 面积 (m <sup>2</sup> )	
教育设施	高级职校(中德教育职校)	1	1	14.7	——	独立占地
	商学院	1	1	6.1	——	独立占地
	小学	1	1	2.9	——	独立占地
	幼儿园	5	5	——	2000	可附建
医疗卫生设施	社区卫生服务站	4	4	——	200	可附建
文化及体育设施	文化活动站	5	5	——	2000	可附建
	中型多功能运动场地	2	2	0.2	——	独立占地
	小型多功能运动场地	5	5	0.1	——	宜独立占地
	室外综合建设场地	5	5	0.03	——	宜独立占地
行政管理及社区服务设施	派出所	1	1	0.6	2052	独立占地
	社区服务站	5	5	——	300	可附建
	老年人日间照料中心	5	5	——	200	可附建
	游客服务中心	1	1	——	200	可附建
商业金融设施	肉菜市场	2	2	——	1000	可附建
	社区商业网点	5	5	——	200	可附建
	餐饮设施	6	6	——	300	可附建
	邮政营业场所	2	2	——	200	可附建
	银行营业网点	2	2	——	200	可附建
	电信营业网点	2	2	——	200	可附建
	加油站	1	1	0.6	——	可附建
市政设施	揭东东部水厂	1	1	9.6	——	独立占地
	给水泵站	3	3	1.6	——	独立占地
				0.3	——	独立占地
				0.8	——	独立占地 (预留)
	中德金属生态城污水处理厂	1	1	6	——	独立占地
	电镀园污水处理厂	2	1	2	——	规划



				2.2	——	现状	
	污水提升泵站	3	3	0.05	——	独立占地	
				0.1	——	独立占地	
				0.02	——	独立占地	
	变电站	4	4	3.1	——	独立占地	
				0.6	——	独立占地	
				0.6	——	独立占地	
					0.6	——	独立占地
	揭阳市区垃圾处理与资源利用厂	1	1	12.2	——	独立占地	
	揭阳市区餐厨垃圾处理中心一期	1	1	3.9	——	独立占地	
	揭阳市区垃圾应急填埋场	1	1	5.7	——	独立占地	
	揭阳市区市政污泥处理中心一期	1	1	1.7	——	独立占地	
	燃气站	1	1	4.6	——	独立占地	
	消防站	1	1	1.1	——	独立占地	
	垃圾转运站	3	3	0.25	——	独立占地	
				0.15	——	独立占地	
				0.2	——	独立占地	
再生资源回收站	6	5	——	——	已建		
			——	100	可附建		
			——	100	可附建		
			——	100	可附建		
			——	100	可附建		
生活垃圾收集点	5	5	——	100	可附建		
公共厕所	22	22	——	100	可附建		
公交场站	公交首末站	2	2	0.2	——	独立占地	
				——	——	可附建	
	社会停车场/机动车停车场	2	2	0.2	——	独立占地	

### 3.1.2.4 给水工程规划

#### 1、水源规划

揭东水厂以翁内水库、水吼水库和云路镇世德堂水库为水源，但是其供水能力远远不能满足揭东六镇远期发展用水需求，远期用水须从韩江引水解决。

根据《揭阳引韩供水工程初步设计报告》确定揭阳市区、揭东六镇（曲溪、云路、玉滘、登岗、炮台、地都）城乡取水规模为 9.59 立方米/秒。在引韩供水工程实施后，东部六镇以韩江为供水水源，缓解本地区水资源供需矛盾。

## 2、给水设施规划

根据《揭阳市市区给水专项规划（2017-2035）》，规划在原有揭东水厂基础上，新建一座揭东东部水厂，水厂供水规模为 20.0 万立方米/日，用地面积 9.6 公顷。由于本规划区域内地形起伏，南部片区和北部片区之间有山体阻隔，为满足供水压力需求，给水设置加压泵站两座，1#泵站位于珠江大道中部，规划规模为 4.5 万立方米/日，用地面积为 1.56 公顷。2#泵站位于莱茵大道东侧地块，规划规模为 0.1 万立方米/日，用地面积为 0.28 公顷。此外，考虑贝多芬公园未来开发建设需要，于此预留一块给水泵站设施用地。

## 3、给水管网规划

根据《揭阳市市区给水专项规划（2017-2035）》，从揭东东部水厂接出两条 DN1400 主干管，供应本片区以及揭东区生活生产用水，DN1400 主干管沿中德大道自东往西敷设，最后以 DN800 管径接往揭东区，另一条 DN1400 主干管往南接往 539 国道，再接往揭东区方向。

给水管道的最小管径按不小于 DN200 设置。沿道路布置 DN200~DN1400 的给水管道，广梅汕铁路以南区域给水管道沿规划道路布置，为向揭东城区输水的主干管管，规格为 DN600~DN1400，给水管道一般布置于道路西侧或北侧的人行道（绿化带）下，距人行道路缘石 1.0~2.5 米，覆土厚度一般在 1.2~1.5 米。供水主干管网采用环状，提高供水的安全性。



图 3.1-4 给水工程规划

### 3.1.2.5 雨水工程规划

#### 1、雨水管网规划

雨水管道以分散出流，就近排放的原则进行设计，沿规划道路敷设，分散就近排入水体（如：河流、排洪渠等）。规划主干路红线宽度大于 40 米，在道路两侧各设 1 条雨水管线，以减少管道穿越道路的次数，有利于管道维护。一般道路红线宽度小于等于 40 米，可只设 1 条管线。

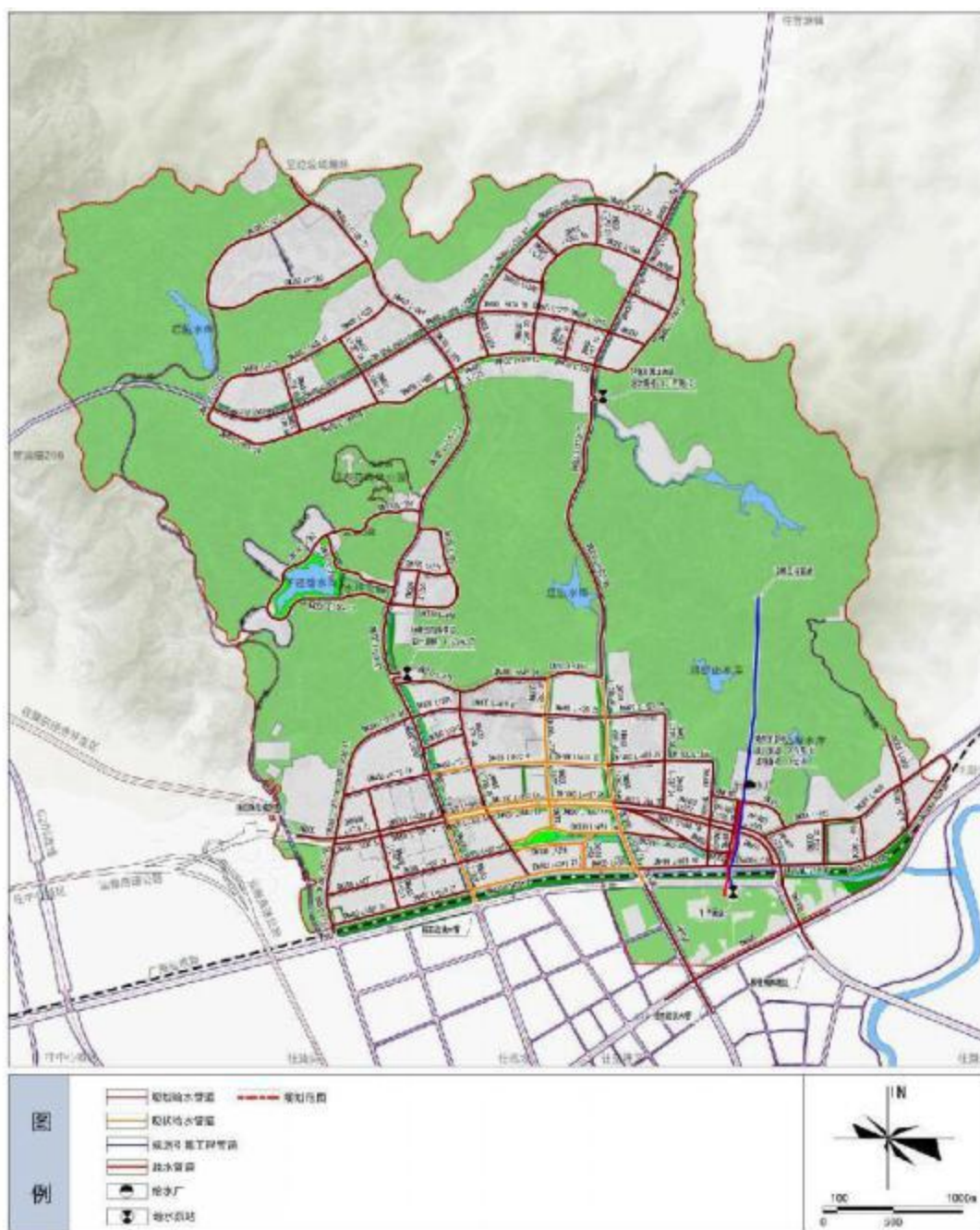
广梅汕铁路以北区域雨水管管径 d400~d2000, 管径大于 d2000 的采用箱涵形式敷设, 广梅汕铁路以南区域雨水管线规格为 d800~d1000。雨水管渠排入水体时管渠底宜高于水体底部 0.5 米。管道竖向覆土一般不小于 1.2 米。

基于“海绵城市”和“循环城市”理念, 结合规划区域内河流水系现状, 城市建设将强调优先利用低影响开发措施来组织排水, 以“慢排缓释”和“源头分散”控制为主要规划设计理念, 形成低影响开发雨水综合利用系统。同时利用 LID 源头控制系统, 去除初期雨水中 TSS 负荷, 控制面源污染。

## 2、低影响开发技术应用

低影响开发与传统的雨水收集系统存在一定的差别, 其中的雨水利用措施与空地使用存在一定的矛盾, 所以在本次规划中只选择有条件地区进行低影响开发的应用。

### (1) 低影响开发技术措施

低影响开发试点地区工程技术内容包括: ①下凹式绿地; ②雨水花园; ③生态滞留系统; ④绿色街道; ⑤透水铺装; ⑥绿色屋顶; ⑦雨水再生系统。

### (2) 在本规划区域的应用

1) 沿河涌的道路可不设置雨水管, 通过设置下凹式绿地边沟排除雨水, 既降低投资, 又起到初雨过滤和滞洪作用。

2) 在一些绿化带较宽的主干道也可设置下凹式绿地边沟, 沟面为草坪, 下铺滤料, 底部为盲沟, 在沟内间隔一定距离设置平入式雨水口, 通过管道将盲沟与市政雨水管道接通。

3) 下凹式绿地边沟设于路边, 道路车行道边侧石边不设雨水口, 雨水直接流入沟内, 通过滤料下渗, 部分进入盲沟, 流入雨水管, 部分在盲沟两侧继续下渗入地下。当雨量较大, 雨水未能及时下渗时, 可在沟面径流进入平入式雨水口, 流入雨水管内。

4) 小区内可采用屋面雨水集蓄利用系统、屋顶绿化雨水利用系统、园区雨水集蓄利用系统对雨水进行收集利用, 达到源头削减的目的。

5) 因地制宜设置采用生物滞留措施(如雨水滞留公园等), 使面源污染得到控制, 同时削减管道的洪峰流量, 减少地面积水, 提高雨水利用的能力, 达到过程控制的目的。



图 3.1-5 雨水工程规划

### 3.1.2.6 污水工程规划

#### 1、污水排放体制

规划区域采用雨污分流、清污分流排水体制，主要分为两大区域。已审查区域内表处园电镀废水经电镀污水处理站处理后全部回用、不外排，已审查区域的生活污水与除表处园外的生产废水规划调整至规划新建的中德金属生态城污水厂，最终纳污水体均为枫江，排放标准有提升；未审查区域各类废水预处理达标后接入中德金属生态城污水厂集中处理。具体要求如下：

生活污水等：居住区生活污水经化粪池；公共食堂污水经隔油池；洗车废水经洗车污水沉淀池等设施预处理后，接入市政排水管网。

工业污水：除已审查区域的表处园的电镀废水全部回用，其他区域各类工业废水均可接入中德金属生态城污水厂集中处理，但需预处理达到相应的标准方可排入市政管网，有行业标准的行业如电子设备制造（需满足《电子工业水污染物排放标准》（GB39731-2020）表 1 水污染物排放限值中间接排放标准要求）、陶瓷企业（需满足《陶瓷工业污染物排放标准》（GB25464-2010）间接排放标准要求）等，同时需满足广东省《水污染物排放限值》（DB44/26-2001）第二时段三级标准、中德金属生态城污水厂接管要求后方可排入园区污水处理厂集中处理，同时涉及到一类污染物的废水不得排入市政管网；若涉及到医疗卫生机构的污水和含有病原体的工业污水，该部分污水在进行必要处理后，经严格消毒，彻底消灭病原体后，满足上述接管要求方可排入市政管网。

表处园内电镀废水通过规划道路上的生产污水管网收集后进入园区的电镀污水处理站，处理满足相关回用要求后全部回用，以提高企业的生产用水循环使用率，既节约了生产成本又达到环境保护和经济可持续发展的共同要求。

#### 2、污水量预测

根据本次评价的水污染源强分析，规划实施后规划区进入到规划新建的污水处理厂废水排放总量约为 8898t/d。本次评价水污染源强以评价估算值为准，因此建议规划内容依据本次评价的废水量优化废水收集设施的建设方案。

#### 3、污水系统规划

##### （1）排水分区规划

根据地形特点，主要划分为 2 个污水排放系统：

1) 北部片区：该系统为山体北侧，工业污水需自行处理达标后方可接入市政污水管网，该片区污水通过污水提升泵站排至生态城南部市政污水管网。

2) 南部片区：该系统为山体南侧，除已审查区域内的工业污水需自行处理回用外，其他区域的工业污水处理达标后方可接入市政污水管网。表处园内电镀废水经 d400-d600 生产污水管道排至电镀污水处理站站，经处理达相关回用标准后进行回用；该片区生活污水经 d600-d800 污水管道排至规划的金属生态城污水处理厂进行处理。

## (2) 污水处理设施规划

1) 提升泵站。在规划区北部片区设置 2 座污水提升泵站，1#污水提升泵站设计规模为 250m<sup>3</sup>/h，用地规模为 500m<sup>2</sup>；2#污水提升泵站设计规模为 1100m<sup>3</sup>/h，用地规模为 1000m<sup>2</sup>；在规划区南部片区设置南部污水提升泵站，设计规模为 110m<sup>3</sup>/h，用地规模为 200m<sup>2</sup>。

2) 电镀污水处理站。目前表处园一期已建一座电镀污水处理站，处理规模为 5000 m<sup>3</sup>/d，同时规划在表处园二期新建一座电镀污水处理站（二期），该污水处理厂原设计规模为 6000m<sup>3</sup>/d，本次规划调整至 2000m<sup>3</sup>/d，即与一期电镀污水处理站处理规模合计 7000m<sup>3</sup>/d，其处理标准按原批复要求执行《金属镀覆和化学覆盖工艺用水水质规范》（HB5472-91）A 类用水标准及《地表水环境质量标准》IV 类水质标准之间较严者处理后全部回用于电镀生产线，不外排。

3) 综合污水处理厂。在生态城南部片区设置中德金属生态城综合污水处理厂，该污水处理厂规划时限内设计规模为 1.0 万 m<sup>3</sup>/d，用地面积为 6.0 公顷，用于收集生态城内生活污水与生产废水，尾水经过深度处理后经排污专管排至枫江（排污口设置于凤美闸外）。根据目前该污水厂可行性研究报告，该污水厂建设主要分为四个阶段，即近期一阶段（2022~2025 年）、近期二阶段（2025~2030 年）、中期、远期，其中近期一、二阶段属于本次规划时限内，中远期未纳入本次规划。近期一阶段设计规模 5000m<sup>3</sup>/d，近期二阶段设计总规模 10000m<sup>3</sup>/d（包括近期一阶段 5000m<sup>3</sup>/d），土建时预留了远期设计规模的用地。结合本次规划环评中废水处理量估算结果，其污水厂近期规模相对合理，能接纳规划区内各类废水的处理需求，故建议近期按 1.0 万 m<sup>3</sup>/d 考虑（一、二阶段分别按 5000m<sup>3</sup>/d 设计规模），工程土建时可考虑总设计规模，其尾水排放执行《城镇污水处理厂污染物排放标准》（GB18918-2002）一级 A 标准和广东省《水污

染物排放限值》（DB44/26-2001）第二时段一级标准的较严格值，同时《中德金属生态城控制性详细规划（修编）》于 2021 年 9 月经揭阳市政府批复，因此按照枫江流域水环境质量改善目标以及揭阳市政府的相关管理要求，其尾水中水污染物排放浓度还应不高于《地表水环境质量标准》（GB3838-2002）IV 类标准的相应浓度限值。

### （3）中水回用规划

为减少尾水外排量、降低对周边水环境影响，本次规划针对中德污水厂处理达标后的尾水进行回用，尾水需处理达到《城市污水再生利用城市杂用水水质》（GB/T18920-2020）、《城市污水再生利用景观环境用水水质》（GB/T18921-2019）等相关国家回用水标准后，通过水罐车或中水回用管道运送用于城市景观、绿化浇灌等用途，规划区内中水回用率取 5%，旱季时可回用于道路浇洒、冲厕、车辆清洗等，雨季时可回用于中德金属生态城城办公大楼南侧观赏性景观用水或冲厕、车辆清洗等。

### （4）污水管网规划

结合规划区域的竖向和用地布局进行污水干管的布置定线，污水管道的布置应充分利用地形，使管道走向符合地形趋势，尽可能采用重力流形式，顺坡排水，减少埋深，避免设置泵站，达到经济合理的目的。

结合道路竖向考虑，表处园二期现状无污水管网，因此规划新建 d400-d600 生产污水管道负责收集表处园二期内部生产污水，排至已有的电镀污水处理站（一期）、规划新建的电镀污水处理站（二期）共同处理。

污水管全部采用暗管，根据管道大小每隔 30~40 米设一检查井，管道在改变管径、方向、坡度处、支管接入处和交汇处都设检查井，跌水水头大于 2.0 米时必需设跌水井。管道起点埋深不小于 1.5 米。





图 3.1-6 污水工程规划

### (5) 管网布设

中德金属生态城综合污水处理厂管网建设工程主要在揭东区污水干支管网工程项目中计划建设，除污水干支管网工程外，还涉及到尾水排放管道、重污染企业“一厂一管”。

#### 1) 尾水排放管道

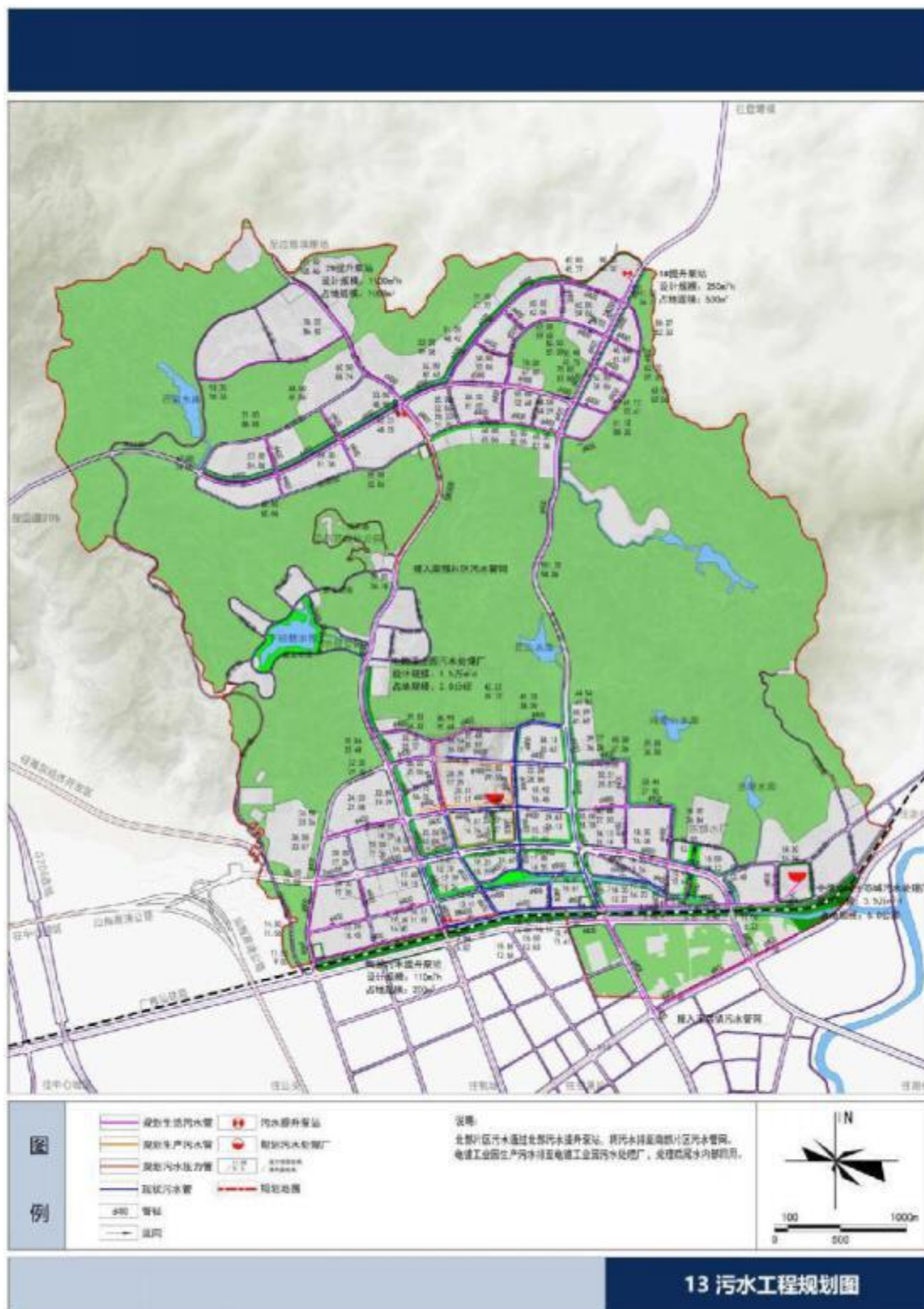
根据中德金属生态城现状情况，污水厂服务范围内地势总体上西高东低，污水处理厂选址位于服务范围内东南位置。污水厂尾水管沿道路敷设，为减少穿越铁路难度，在污水厂出水建设出水泵站，尾水排放管采用压力管道，从现有涵洞架空穿过，新设尾水出厂管道约 450m。尾水排放管穿越铁路采用支墩架空的方式穿越现有涵洞，不影响和破坏现有结构，将对铁路的影响降到最低。

中德金属生态城综合污水处理厂尾水排放管接入现状玉濬截洪渠 W3 检查井，同时关闭玉濬截洪渠 W2 检查井内出水管闸阀，以确保接入尾水排放管后不再截流河水。玉濬截洪渠现状设施无需进行改造，将新设玉濬截洪渠延长管道，沿河堤敷设，过河段采用倒虹施工，并在管道末端建设一座泵站，用压力管排放至枫江。确保在不破坏河堤的前提下，将污水厂尾水正常排放至枫江，具体管道走向详见图 3.1-7。



图 3.1-7 排水方案示意图 (规划环评推荐排污口方案二)

2) 一厂一管

中德金属生态城污水厂对于园区重污染企业采用“一厂一管”方式将污水单独接至工业污水处理厂处理，即进入到重污染工业废水收集处理系统，“一

厂一管”接纳的生产废水主要为涉及行业间接排放标准的工业废水，需满足行业间接排放标准、污水厂重污染工业废水预处理标准和地标较严者要求后，再通过“一厂一管”进入到市政污水管廊。各个企业内设置污水池，并设置污水提升泵泵送污水至污水处理厂，为减少施工难度，并且为了方便以后检修，各个企业的污水压力管管道采用管沟内敷设。

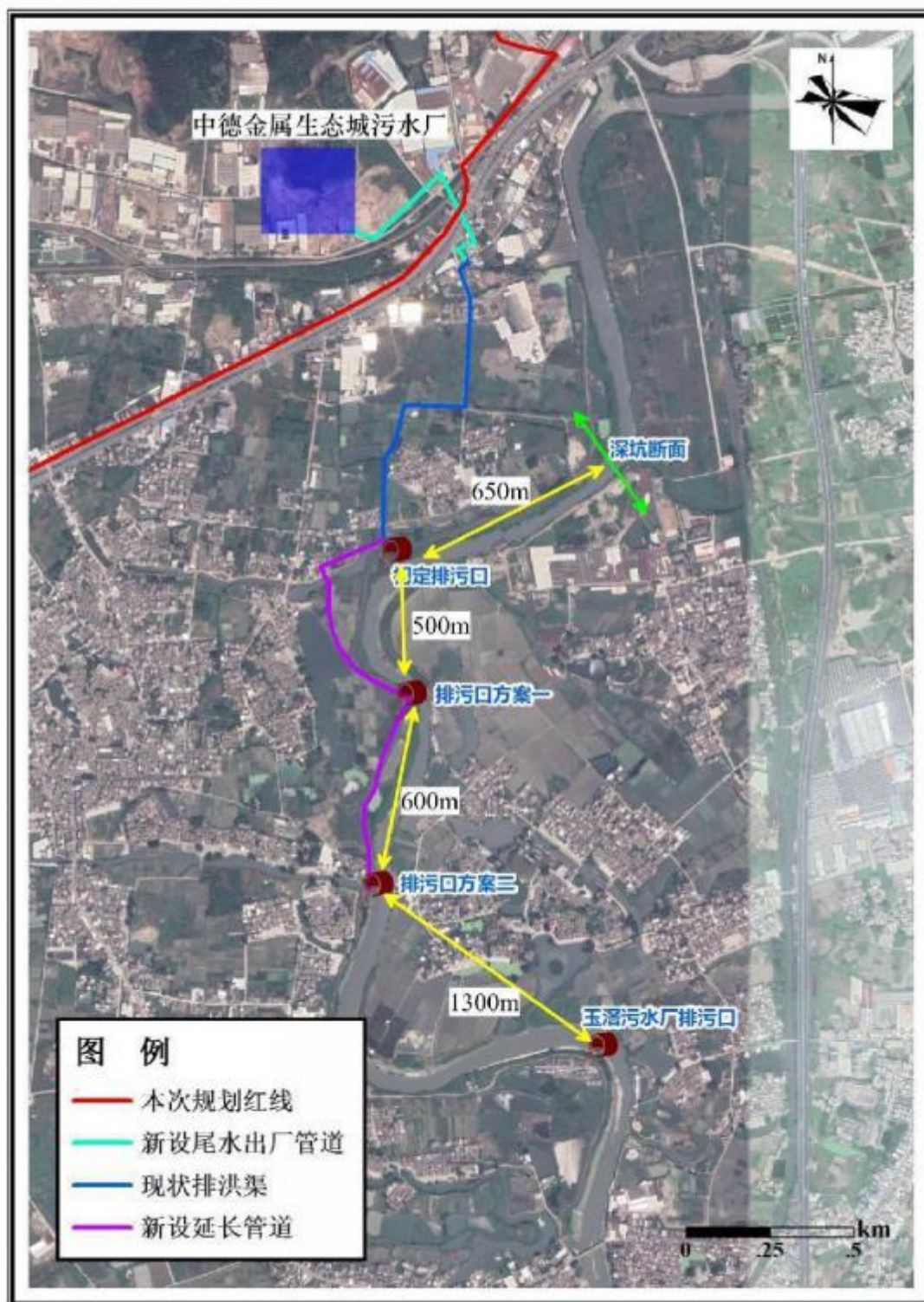
#### ①排污口

为了完善生态城排水收费管理机制，中德金属生态城污水厂对园区重污染企业污水排放口重新设计，具体包括污水池及其计量设备。

污水排放口应按环保部门相关规定和要求合理确定污水排放口位置，应按照《污染源监测技术规范》设置，如其建设位置应满足以下要求：

A、建设地点应清洁，应尽量避免腐蚀性气体和机械震动，附近不应有强电磁场干扰。

B、排放口建设位置要考虑周围是否有足够的建设场地，同时应考虑建设位置是否会影响日后在线监测仪表的安装及管路铺设。

#### ②污水池

在各个企业附近建设污水池一座，设计尺寸为  $4 \times 6 \times 3\text{m}$ ，进水管管径为 DN200，出水管管径为 DN100，并设置潜污泵两台，一用一备。

#### ③流量计

对园区各企业“一厂一管”污水排放进行单独计量，流量计精度为 1%。

计量设备的选择：污水流量计量一般采用计量槽、电磁流量计、超声波流量计等。

### 3.1.2.7 环卫工程规划

#### 1、现状已有环卫工程

规划区域西北侧现有揭阳市区垃圾处理与资源利用厂，主要采用焚烧发电处理方式，已建一期处理规模 1000 吨/日，用地面积 12.2 公顷，主要服务对象是整个揭阳市。

#### 2、规划目标

城镇生活垃圾无害化处理率达到 100%，建立完善的生活垃圾收运处理系统。

#### 3、生活垃圾收运处理模式规划

规划全面推广生活垃圾回收利用和分类收集，收集后由小型车辆运送至规划生活垃圾转运站，再由大型车辆运送至揭阳市区垃圾处理与资源利用厂集中进行无害化处理。

#### 4、环卫设施规划

##### (1) 生活垃圾处理设施

规划扩建揭阳市区垃圾处理与资源利用厂，规划二期处理规模 1500 吨/日，总处理规模 2500 吨/日，用地面积 12.2 公顷。

规划新建揭阳市区垃圾应急填埋场，用于填埋飞灰及生活垃圾应急填埋，选址在绿源垃圾综合处理与资源利用厂西北侧，珠江大道西侧，总库容 85 万立方米，用地面积 5.7 公顷。

规划新建揭阳市区市政污泥处理中心（一期），选址在绿源垃圾综合处理与资源利用厂西南侧，珠江大道西侧，处理规模 100 吨/日，用地面积 1.7 公顷。

规划新建揭阳市区餐厨垃圾处理中心（一期），选址在绿源垃圾综合处理与资源利用厂东南侧，处理规模 200 吨/日，占地面积 3.9 公顷。

##### (2) 生活垃圾转运站

在规划区域内共设置 3 座垃圾转运站，均与环卫停车场合建，其中南片区 2 座，转运能力均为 25 吨/日，用地面积分别为 0.15 和 0.2 公顷；北片区 1 座，处理能力为 40 吨/日，用地面积为 0.25 公顷。



图 3.1-8 环卫工程规划

### 3.1.3 基地环评批复要求摘抄

**3.1.3.1 《广东省环境保护厅关于中德金属生态城首期工程（揭阳市电镀定点基地）环境影响报告书的审查意见》（粤环审[2014]345 号）对基地的环保要求主要如下：**

一、中德金属生态城首期工程（揭阳市电镀定点基地）一期、二期项目位于揭阳市揭东区玉滘镇，规划总占地面积约159.56公顷，其中工业用地69.82公顷（三类工业用地49.69公顷，二类工业用地20.13公顷）、绿地与广场用地21.65公顷、居住用地7.38公顷。规划电镀用地23.33公顷，其中一期项目电镀用地10公顷，规划建设11栋电镀标准厂房，二期项目电镀用地13.33公顷，规划建设15栋电镀标准厂房，一、二期项目总电镀规模为3.773万平方米/日，规划人口规模为1.14万人，配套建设2台20吨/小时及2台5吨/小时燃天然气供热锅炉对基地一期、二期项目内企业进行集中供热。该基地一期、二期项目用于整合、提升揭阳市范围内现有的电镀类企业。

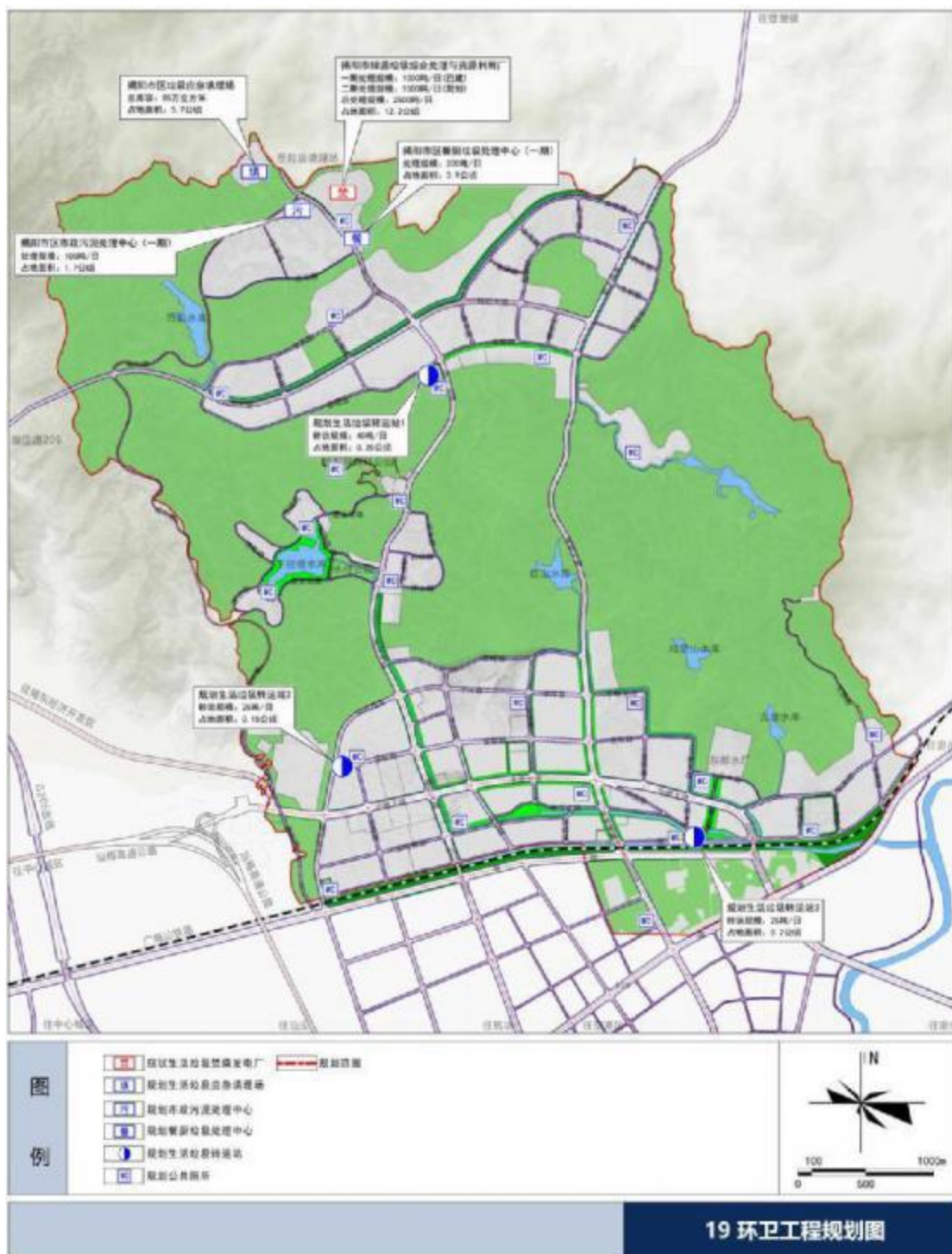
二、做好以下环境保护工作：

（一）进一步完善基地总体规划和环保措施方案，优化土地利用和企业布局，加强对基地周边环境敏感点的保护，避免在其上风向或临近区域布置废气或噪声排放大的企业。

（二）严格按照《揭阳市人民政府办公室关于印发榕江污染整治方案的通知》（揭府办[2013]67号）和基地定位、清洁生产要求，整合、提升揭阳市范围内现有的电镀类企业。入基地的项目须符合国家、省的产业政策及基地准入条件，满足清洁生产、节能减排的要求，并采取先进治理措施控制污染物排放。

（三）按照“清污分流、雨污分流、分质处理、循环用水”的原则优化设置给、排水系统，并进一步优化废水的处理、回用方案和工艺。基地一期、二期产生的生产废水经处理后全部回用，不外排。生活污水经预处理后排入揭东区玉滘污水处理厂进一步处理，外排量应控制在1325吨/日以内。基地生活污水不能进入揭东区玉滘污水处理厂处理时，基地工人不得在宿舍区住宿。

按报告书要求落实污水处理站等相关地面防渗、地下水定期监测等措施，防止污染土壤、地下水。

（四）基地能源结构应以电能、天然气等清洁能源为主。入基地企业应采取有效废气收集、处理措施，减少废气排放量，大气污染物排放执行《电镀污

染物排放标准》（GB 21900-2008）、广东省《大气污染物排放限值》（DB 44/27-2001）、《恶臭污染物排放标准》（GB 14554-93）、《饮食业油烟排放标准》（GB 18483-2001）等相应标准要求。基地应按报告书论证结果，设置一定的防护距离，并配合当地政府及有关部门做好防护距离内的规划工作，严禁建设学校、居民住宅等环境敏感建筑。

（五）合理布局，采用先进的生产设备，并采取吸声、隔声、消声和减振等综合降噪措施，确保工业企业边界噪声符合《工业企业厂界环境噪声排放标准》（GB 12348-2008）相应3类声环境功能区排放限值要求，环境敏感点声环境符合《声环境质量标准》（GB 3096-2008）2类声环境功能区要求。

（六）按照分类收集和综合利用的原则，落实固体废物的综合利用和处置措施，防止造成二次污染。一般工业固体废物应回收利用或按有关要求处置。危险废物的污染防治须严格执行国家和省对危险废物管理的有关规定，送有资质的单位处理处置。

危险废物、一般工业固废的暂存应分别符合《危险废物贮存污染控制标准》（GB 18597-2001）、《一般工业固体废物贮存、处置场污染控制标准》（GB 18599-2001）以及《关于发布〈一般工业固体废物贮存、处置场污染控制标准〉（GB 18599-2001）等3项国家污染物控制标准修改单的公告》（环境保护部公告2013年第36号）的要求。

（七）制定基地环境风险事故防范和应急预案，建立健全企业、基地和市政三级事故应急体系，落实有效的事故风险防范和应急措施，有效防范污染事故发生，并避免因发生事故对周围环境造成污染，确保环境安全。

应设置足够容积的事故应急池，并定期对雨水及排污管网进行监控。

（八）做好基地开发建设期环境保护工作，加强生态环境保护。落实施工废水、废气、固体废物、噪声污染防治措施。

（九）设立基地环境保护管理机构，建立环境管理信息系统，健全环境管理档案，不断提高环境管理水平。

（十）各类排污口应按规定进行规范化设置，并按要求安装污染物在线监控系统。

三、基地一期、二期主要大气污染物二氧化硫、氮氧化物排放总量应分别控制在0.96吨/年、18.43吨/年以内，具体总量控制指标由揭阳市环保局核拨。



### 3.1.3.2 《广东省环境保护厅关于中德金属生态城首期工程（揭阳市电镀定点基地）一、二期项目环境影响跟踪评价报告书的审核意见》（粤环审[2017]70 号）的审核意见如下：

一、中德金属生态城首期工程（揭阳市电镀定点基地）一、二期项目（一些简称“基地一、二期项目”）位于揭阳市揭东区玉滘镇。2014 年，广东省环境保护厅以《广东省环境保护厅关于中德金属生态城首期工程（揭阳市电镀定点基地）环境影响报告书的审核意见》（粤环审[2014]345 号）同意基地一、二期项目开发建设。

二、报告书在环境质量现状调查与评价的基础上，回顾分析了基地一、二期项目开发建设产生的水、大气、噪声等的环境影响，论证分析了与粤环审[2014]345 号文的要求的相符性，提出了避免或减缓不良环境影响的对策措施及对存在问题的整改措施。根据专家意见，报告书编制依据较充分，规划建设方案及实施过程中的变更情况、存在问题分析较客观，提出的环境影响减缓对策措施总体合理，提出的空间管制、总量管控、环境准入清单总体可行，评价结论总体可信。

三、从总体上看，基地一、二期项目的开发建设基本符合原规划方案和基地一、二期环评以及粤环审[2014]345 号文的要求，仅总电镀规模、二期项目电镀用地、部分工艺废气排放量超原规划环评估算量。根据报告书预测，基地一、二期项目总电镀规模为 81.12 万平方米/日；二期项目电镀用地增加至 16.4 公顷（增加的电镀用地全部用于二期电镀废水处理厂的建设）；基地一、二期项目在落实相应大气污染防治措施后，达产时排放的工艺废气不会对周围环境敏感点造成明显环境污染。基地一、二期项目达产时排放的污染物基本符合原规划环评的要求，即电镀废水对环境零排放，大气及噪声等污染物可达标排放，基地一、二期项目产生的环境影响尚在可接受范围内。

四、在基地一、二期项目开发建设过程中应重点做好以下环境保护工作：

（一）严格执行基地一、二期项目总体规划和环保措施方案，加强对基地周边环境敏感点的保护。

（二）严格环境准入，基地一、二期项目用于整合、提升揭阳市范围内现有的电镀类企业。

（三）按“雨污分流，清污分流、分质处理、循环用水”的原则优化设置

给、排水系统，进一步优化废水的按质分类收集、处理、回用方案和工艺。严格执行生产废水对外环境零排放，生产废水经处理后全部回用。基地生活污水外排量应控制在 1325 吨/日内，加快揭东区玉滘污水处理厂建设进度，基地生活污水不能进入揭东区玉滘污水处理厂处理时，基地工人不得在宿舍区住宿。

（四）尽快落实集中供热设施。能源结构以电能、天然气等清洁能源为主。各条生产线应做好无组织废气防治措施，减少工艺废气无组织排放对周边环境的影响，严格控制大气污染物排放量，确保大气污染物达标排放。

（五）企业产生的固体废物应分类收集，并立足于综合利用，不能利用的落实妥善的处理处置措施，防治造成二次污染。危险废物必须按照有关规定委托有资质的单位处理处置。

（六）完善环境风险事故防范和应急预案，建立健全企业、园区和区域三级事故应急体系，落后有效的事故风险防范和应急措施，有效防范污染事故发生，并避免因发生事故对周围环境造成污染，确保环境安全。

（七）在规定实施过程中，每隔五年左右进行一次环境影响跟踪评价，在规划进行重大调整或修编时应重新或补充进行环境影响评价。

（八）按照报告书要求，加快对存在的主要环境问题进行整改。

（九）健全环境保护管理机构，建立环境管理信息系统，健全环境管理档案，不断提高环境管理水平。

（十）进一步落实《关于开展产业园区规划环境影响评价清单式管理试点工作的通知》（环办环评 201661 号）要求，做好基地和项目环境管理工作。

### **3.1.3.3 《广东省生态环境厅关于印发<中德金属生态城规划环境影响报告书的审查意见>的函》（粤环审[2023]200 号）的审核意见如下：**

#### **一、规划概况**

中德金属生态城（原名揭阳金属生态城，以下简称生态城）位于揭阳市揭东区玉滘镇，2013 年经省政府批复建设，面积 2441.7 公顷，其首期工程（揭阳市电镀定点基地）一、二期（面积 152.32 公顷）规划环评于 2014 年通过我厅审查，2017 年完成跟踪评价。

生态城首期工程一、二期范围内规划建设表面处理园（用地面积约 26 公顷），为电镀行业集中区域，表面处理园已入驻电镀企业 34 家，电镀规

模现状 14.93 万平方米/日（折合单层电镀面积）、规划 67.78 万平方米/日、在建企业 60 余家，涉及金属制品、通用装备制造、塑料制品等行业。本次规划年限为 2020 年~2035 年，规划主导产业为先进装备制造业、人工智能制造业、节能环保产业，人口规模为 5 万人。

## 二、对报告书的总体审查意见

报告书在环境质量现状调查与回顾性评价的基础上，识别了主要环境影响因素及环境敏感区（点），分析了与相关政策、规划的协调性，预测评价了规划实施对生态、水、大气、土壤以及环境敏感区（点）可能带来的环境影响，进行了环境风险评价和环境承载力分析，论证了规划的环境合理性，开展了公众参与工作，从规划布局、产业发展等方面，提出了优化调整建议以及避免或减缓不良环境影响的对策措施，确定了生态环境准入清单。

审查认为，报告书基础资料较丰富，采用的评价技术路线和方法总体适当，环境影响分析、预测和评价较可靠，预防或者减轻不良环境影响的对策和措施基本可行，评价结论总体可信。

建议报告书作如下修改与补充：

（一）更新完善相关编制依据；完善生态城与《揭阳市国土空间总体规划（2021-2035 年）》等的相符性分析。

（二）细化综合污水处理厂的中水回用系统可行性分析，确保中水回用系统的稳定运行。

（三）核实 VOCs 总量控制指标；细化生态环境准入清单。

## 三、对规划的环境合理性和可行性的总体评价

本规划符合法律、法规、生态环境保护政策及省、市生态环境分区管控要求，与相关规划总体协调。在落实报告书提出的规划优化调整意见和环境影响减缓措施后，规划实施的环境影响可以接受。

规划实施过程中，应根据报告书及审查意见要求进一步强化各项生态环境保护和环境风险防范措施的落实，有效预防或减缓开发建设可能带来的不利环境影响。

## 四、对规划优化调整和实施的意见：

（一）严格生态环境准入。生态城位于枫江流域，纳污水体水环境容量有

限，应严格控制开发规模和程度，开发建设、引入项目应符合相关法律法规规定，符合国家和声产业政策、国土空间规划、生态环境分区管控等要求。表面处理园电镀规模控制在 67.78 万平方米/日（折合单层电镀面积）之内；生态城其他区域禁止新建专业电镀项目。加快推进现有产业转型升级，不断提升绿色发展和污染防治水平，减少污染物排放量，确保区域环境安全。

（二）严格落实水污染防治措施。按照“清污分流、雨污分流、分质处理、循环用水”的原则，加快推进污水处理设施和管网的建设，不断完善生产废水收集处理和回用系统。表面处理园电镀废水产生量控制在 6643 吨/日以内；提升改造表面处理园电镀废水收集处理工艺流程，确保废水处理和回用系统长期稳定运行，有效解决现状电镀废水分类收集时存在镀液夹带等问题，电镀废水依托表面处理园自建的电镀废水处理站处理达到相应标准后全部回用于生产、不外排。

生态城生活污水和表面处理园以外的其他区域的生产废水依托生态城综合污水处理厂处理，加快推进生态城综合污水处理厂建设，其尾水排放执行《城镇污水处理厂污染物排放标准》（GB18918-2002）一级 A 标准和广东省《水污染物排放限值》（DB44/26-2001）第二时段一级标准的较严值，同时按照揭阳市枫江流域水环境质量改善目标以及揭阳市政府的相关要求，其尾水中水污染物排放浓度还应不高于《地表水环境质量标准》（GB3838-2002）对应项目 IV 类标准的相应限值。入河排污口的设置和使用应符合相关规定。生态城生产废水、生活污水近期排放量应分别控制在 1692 吨/日、4653 吨/日以内，化学需氧量、氨氮近期排放量应分别控制在 66.1 吨/年、3.3 吨/年以内，其它水污染物排放量及远期排放量应分别控制在报告书建议值以内，配合地方政府加快落实区域水环境整治措施，切实采取有效措施，尽快为区域开发建设腾出水环境容量。生态城综合污水处理厂建成且能接纳处理生产废水前，不得新建排放生产废水，并严格控制生活污水排放量。生态城现有项目及新建、改建、扩建项目不得排放第一类污染物或持久性有机污染物。

（三）严格落实大气污染防治措施。进一步优化生态城用地规划，工业用地、居住用地之间按照合理设置环境防护距离。揭阳市区垃圾处理与资源利用厂应采取有效措施，解决外逸问题。生态城应实施集中供热，加快推进配套管

网及设施建设，不新建分散燃料锅炉，同时淘汰现状供热锅炉；入驻企业尽量使用天然气、电能等清洁能源，并采取有效的废气收集、处理措施，减少废气排放量，确保大气污染物达标排放；涉及高污染燃料禁燃区的范围应严格执行《揭阳市人民政府关于进一步加强高污染燃料禁燃区管理的通告》等的相关要求。生态城氮氧化物、挥发性有机化合物近期排放量应分别控制在 807 吨/年、94 吨/年以内，其他大气污染物排放量及远期排放量应分别控制在报告书建议值以内。严格按照国家、省要求落实碳达峰、碳中和相关工作。

（四）严格落实土壤和地下水环境污染防治措施。加强污染物全过程管理，按照“源头控制、过程防控、跟踪监测、应急响应”相结合的原则，协同推进土壤和地下水环境保护工作。按照要求开展土壤和地下水环境质量监测，掌握环境动态变化，因地制宜、科学合理布局生产与污染治理措施，确保土壤和地下水环境安全。

（五）加强固体废物管理。按照资源化、减量化、无害化要求，落实固体废物分类收集、综合利用和处理处置等措施，防止造成二次污染。一般工业固体废物应立足于回收利用，不能利用的应按有关要求进行处理。生态城应强化危险废物贮存、利用处置等环境管理，危险废物的污染防治须严格执行国家和省对危险废物管理的有关规定，送有资质的单位处理处置。生态城应结合国家有关部署以及区域已有危险废物处置种类及其规模，进一步论证优先依托现有危险废物利用处置项目改扩建和提质改造的可行性，合理规划危险废物利用处置设施，合理设置处置种类及规模。生态城应落实电镀废水处理中心项目环评文件及其批复要求，加快开展表面处理园结晶盐性质鉴定，从速、规范、妥善处理处置现存结晶盐等固体废物，及早消除环境安全隐患；结晶盐未妥善处理前，表面处理园不得新建产生电镀废水、改建和扩建新增电镀废水的项目。

（六）强化环境风险防范。不断完善企业-工业园-区域三级环境风险防范与应急体系，强化各级环境风险防范与应急措施，定期开展应急培训及演练。生态城内各企业应结合生产废水产生量，设置足够容积的事故应急池。生态城应落实有效的拦截、降污、导流等突发环境事故应急措施，中德金属生态城综合污水处理厂应当结合处理规模设置足够容积的事故应急池，防止泄露污染物、消防废水等进入周边地表水，切实保障区域水环境安全。

(七) 按照《关于进一步加强产业园区规划环境影响评价工作的意见》(环环评[2020]65号)、《广东省人民政府办公厅印发关于深化我省环境影响评价制度改革指导意见的通知》(粤办函[2020]44号)、《广东省生态环境厅关于做好建设项目环评制度改革举措落实工作的通知》(粤环函[2020]302号)和《广东省生态环境厅关于进一步做好产业园区规划环境影响评价工作的通知》(粤环函[2021]64号)等的要求,结合常规环境质量监测情况,按环境要素每年对区域环境质量进行统一监测和评价,梳理区域主要污染源和污染物排放清单,以及环境风险防范应急等情况,编制年度环境管理状况评估报告,并通过官方网站、服务窗口等方式公开、共享、接受社会监督。规划在实施过程中,发生重大调整或修编时应重新或补充进行环境影响评价。

(八) 生态城内建设项目应认真分析与本规划、规划环评结论及审查意见的符合性。按照《关于进一步优化环境影响评价工作的意见》(环环评[2023]52号)、《关于深化我省环境影响评价制度改革的指导意见》(粤办函[2020]44号)等,生态城内符合本次规划环评结论及审查意见要求的建设项目,可实行环评告知承诺制审批、豁免环评手续办理、简化编制内容、优化环评审批服务、与排污许可制融合衔接等政策措施。在规划实施过程中,国家、省、市对引入项目环评、排污许可有新的改革举措及要求的,从其规定。

(九) 具体建设项目应严格落实污染防治和生态环境保护措施,确保污染物达标排放和生态环境安全,并严格落实氮氧化物、挥发性有机物、化学需氧量、氨氮等主要污染物以及重点重金属污染物排放总量替代要求。

(十) 生态城内建设项目环评文件应按照国家及省、市建设项目环评文件审批有关规定,报有审批权的生态环境主管部门审批。

#### 五、对规划包含建设项目的意见:

(一) 生态城内项目建设应按照国家 and 广东省建设项目环境保护管理的有关规定和要求,严格执行环境影响评价和环保“三同时”制度,落实污染防治和生态保护措施。企业须按有关规定进行环境保护验收,经验收合格后方可投入生产或者使用。

(二) 在开展建设项目环境影响评价时,应遵循报告书主要结论和提出的环保对策要求,重点加强工程分析、污染治理措施可行性论证等内容,强化环

保措施的落实，规划协调性分析及环境现状评价内容可结合实际情况适当简化。

### 3.1.4 基地入园项目准入条件

#### 3.1.4.1 根据揭阳市环境保护局印发的关于《揭阳市电镀定点基地入园项目环评规程》的通知，基地对入园电镀项目准入要求如下：

（一）遵守环保法律法规，执行国家及地方政府的电镀生产环保规定和规范要求，执行园区环评、本企业项目环评及其审批文件要求，执行园区各项管理规定。

（二）电镀设备、工艺达到国内先进清洁生产水平并符合园区规定要求。主要包括：1、采用全自动生产线（特殊工艺经环保审批确认的除外）；2、全面实施电镀工件清洗前带出液回收措施，减少化工原料消耗，减少废水污染物产生量；3、采用低浓度、低毒工艺，采用少更换、易循环回用槽液的工艺，不得使用国家及地方明令淘汰、禁止、限制的设备、工艺，不得使用环保部门、园区禁止使用的设备、工艺及影响废水处理、废气处理的化工原料；4、设备设施应确保不泄漏化工原料，不泄漏和混排废液、废水。

（三）全面实施带出液回收措施。带出液回收措施包括：1、采用空槽回收、截留回收、延时停留回收、吹风回收、振动回收（高浓度回收液）；2、采用逆流浸泡式回收槽回收（较高浓度回收液）；3、采用喷淋回收（较低浓度回收液）。

电镀企业应根据工艺、设备条件选择带出液回收及回用方式：1、高浓度槽液工艺应设2至3级回收，较低浓度槽液工艺可设1级回收（低浓度槽液工艺及不宜采用带出液回收措施的工艺，经环保部门及园区审核，可不设带出液回收措施）；2、尽量回用回收液，多余的回收液（高浓度废水）按园区统一规定处理。

（四）用水、排水符合园区规定要求。电镀工件清洗应采用逆流漂洗的清洗方式。具备条件的生产线，可根据工艺、设备情况，采用逆流喷淋、机械截留、吹风等高效清洗措施。用水、排水应有计量装置，用水量、排水量、排放废水污染物指标应符合园区规定要求。

（五）车间布局及设备安装符合园区规定要求。按园区统一要求合理布局生产区、办公区等功能区。按园区统一要求实施车间装修、防腐工程，生产线及辅助设施安装工程，废气处理工程等各项工程。各类管线应走向合理、清晰，方便检查、维护。

（六）按园区统一规定分类收集、储存废水，各分类废水严禁混排，各类

槽液、废液、生活污水、车间清洗废水严禁混入生产废水系统。生产废水、车间清洗废水、废液及其他各种途径带入的化学污染物等严禁混入生活污水系统。

(七) 分类收集、处理废气并达标排放。含粉尘废气、氰化物废气、铬酸雾废气、氮氧化物废气、有机物废气以及其他特定的废气应单独处理排放；其余一般酸碱废气可合并处理、排放。

产生废气污染的槽段都应采用高效的废气收集方式。1、尽量采用“密闭负压抽风”的废气收集方式；2、尽量采用“半密闭负压抽风”的废气收集方式，生产线应设围闭装置；3、在不能采用以上的负压抽风方式时，采用“侧抽风”及“顶抽风”，生产线应设围闭装置；4、防止抽气量过大造成废气污染物去除效率降低，排放超标；5、废气收集要求做到基本没有无组织废气排放（生产线旁无明显异味，车间空气达标）。

(八) 分类收集、贮存、处理处置各类废物（废液）。前处理废槽液、各镀种废槽液、钝化废槽液、活化废槽液、退镀废槽液、废矿物油、各类滤渣滤芯等危险废物，应按规范管理要求分类收集贮存，设置危险废物标识，交由有资质的单位处理处置或由园区统一收集处理，临时贮存设施应符合《危险废物贮存污染控制标准》（GB 18597-2023）的要求，其他一般固体废物应综合利用或妥善处理处置。

(九) 选用低噪声设备，噪声较大的设备应采取吸声、消声、隔声、减振等综合降噪措施。

(十) 具备风险防范设施与管理措施。主要包括：1、所有设备、管道、储罐应及时检查、维修，并及时更换有隐患的设备设施。2、危险化学品暂存点及配液装置、配液管道，废液储罐、废液管道，废水储罐、废水管道等，都应有泄漏承接设施，如承接池、承接盘，确保泄漏状况时污染物得到有效收集。

(十一) 管理规范。建立操作规程、台账等管理制度，强化环保管理和清洁生产管理，企业车间分区、设备、设施等应有明显标识，包括：车间分区、生产线、生产线工艺分段、化学品配置区、各类管道及走向、废水排出口、废水暂存罐、废液暂存罐、废物暂存区、废气抽风系统、废气处理设施等。



### 3.1.4.2 《广东省环境保护厅关于中德金属生态城首期工程（揭阳市电镀定点基地）一、二期项目环境影响跟踪评价报告书》（报批稿）对入园电镀项目准入要求如下：

#### 一、基地准入条件

##### 1、基地电镀区的准入条件

①凡进入基地的电镀工业企业必须达到《电镀行业清洁生产评价指标体系》（2015年工信部第25号）中的二级清洁生产水平，即达到国内目前电镀行业清洁生产的先进水平；其中生产用水量指标尽量控制在一级水平。

②引入产业符合相关产业政策的要求，新引入企业不得包括《产业结构调整指导目录（2019年版）》、《广东省重点开发区产业发展指导目录（2014年本）》限制类和禁止类行业、工艺设备、产品。

##### 2、基地非电镀区的准入条件

非电镀区主要引进不含表面处理、废水量产生少的五金机械加工。

引入产业符合相关产业政策的要求，新引入企业不得包括《产业结构调整指导目录（2019年版）》、《广东省重点开发区产业发展指导目录（2014年本）》限制类和禁止类行业、工艺设备、产品。

##### 3、其它环境准入要求

若电镀区的生产废水产生量超过11000m<sup>3</sup>/d，基地应及时停止建设，并开展环境影响跟踪评价，对基地已建项目的污染防治措施、生态保护和风险防范措施、环境管理制度的有效性进行跟踪评价，并提出可行的补救或改进方案。

#### 二、基地禁止及限制准入要求

##### 1、电镀区禁止及限制准入

不准引入的电镀工艺包括：含氰电镀工艺（电镀金、银、铜基合金及予镀铜打底工艺，暂缓淘汰）；含氰沉锌工艺。

不引入盐酸、硝酸用量大的企业，严格控制酸雾废气的排放量。

##### 2、非电镀区禁止及限制准入

原则上不引入含酸洗、磷化、喷涂等废水排放量大的生产工艺的企业。

#### 三、表处园电镀废水处理厂的进水水质要求

根据《广东省环境保护厅关于中德金属生态城首期工程（揭阳市电镀定点基地）一、二期项目环境影响跟踪评价报告书》所述，基地内一、二期项目电

镀区达产时废水最大产生量不超过11000m<sup>3</sup>/d。根据2016年6月、11月基地的污水收集台账，以及基地跟踪环评进行过程中所做的废水污染源监测数据，推算基地达产时的水污染物产生情况见表3.1-5。

表3.1-5 基地达产时的水污染物产生情况估算表

废水种类	废水产生来源	废水量 m <sup>3</sup> /d	COD (mg/L)	石油类 (mg/L)	氰化物 (mg/L)	总铬 (mg/L)	锌 (mg/L)	铜 (mg/L)	六价铬 (mg/L)	镍 (mg/L)
工艺废水	含锌废水	2000	100	5	0.5	10	360	5	1	5
	含氰废水	500	250	5	80	0.5	15	250	0.5	2
	含铬废水	1900	200	5	0.5	150	30	5	30	5
	前处理废水	3300	500	100	0.5	10	10	10	0.5	10
	综合废水	1200	300	5	0.5	10	30	100	0.5	10
	含锌废水	1300	200	5	0.5	10	10	10	0.5	750
	络合废水	250	300	5	0.5	10	20	100	1	50
	混排废水	550	150	5	10	10	50	50	10	50
综合废水产生情况	t/d	11000 m <sup>3</sup> /d	284.8	33.5	4.6	33.8	81.7	33.0	6.2	98.2
	t/a	330 万m <sup>3</sup> /a	939.8	110.6	15.1	111.4	269.7	108.9	20.4	324.2
排放情况	t/a	0	0	0	0	0	0	0	0	0

为了确保基地废水厂的出水水质，基地对已建的一期电镀废水厂进行技术升级，将强化出水的处理效果，确保出水全部能回用于电镀生产中。技术升级后的表处园电镀废水处理厂进水水质要求按照基地达产时水污染物的最高产生浓度进行控制。

### 3.1.4.3 《中德金属生态城规划环境影响评价报告书》（报批稿）对生态城项目准入要求如下：

#### 一、产业及环保政策准入要求

##### 1、产业政策准入要求

(1) 规划区引入产业类型、规模及布局应基本符合本次规划和环评提出的

产业发展要求。

(2) 鼓励国家《产业结构调整指导目录》中的鼓励类项目进入规划区，该类项目列入优先考虑目录；严禁引入《产业结构调整指导目录》中的限制类及淘汰类项目。不得引入涉及《市场准入负面清单》中的禁止类事项，对于涉及许可类的，应满足其许可要求，确保引入产业符合产业政策的要求。

(3) 鼓励清洁生产型企业进入，入园建设项目须采用清洁生产工艺和设备、单位产品能耗、物耗和污染物产生量、入园企业应达到清洁生产国内先进水平，并完成清洁生产水平审核。

(4) 凡违反国家产业政策、不符合规划和清洁生产要求，可能造成环境污染或生态建设的建设项目，一律不得进入规划区建设。

## 2、环保政策准入要求

禁止引进不符合《关于印发广东省主体功能区规划的配套环保政策的通知》（粤环〔2014〕7号）、《广东省人民政府关于印发广东省“三线一单”生态环境分区管控方案的通知》（粤府〔2020〕71号）、《揭阳市人民政府关于印发揭阳市“三线一单”生态环境分区管控方案的通知》（揭府办〔2021〕25号）、《广东省“十四五”重金属污染综合防治工作方案》（粤环发〔2022〕11号）等污染防治、环境保护政策的企业。

### 二、“三线”管控准入要求

1、规划区引入项目应审查现有已经批复及拟入区项目污染物总量控制指标，对于会导致规划区废水、废气总量控制指标突破污染物排放总量管控限值的项目，禁止引入。

2、禁止引入选址在不符国土空间规划的项目；禁止引入新增取水量超过规划区可供水资源量。

### 三、环保基础设施建设准入要求

在规划区因污水管网建设滞后或所依托的污水处理厂处理能力不能满足区域废水处理需求前，不应引入排水量较大的企业。对于暂时无法接入市政污水管网、且废水量较少的项目，生活污水应处理达到《城镇污水处理厂污染物排放标准》（GB18918-2002）排入政策法规允许且有环境容量的水域；生产废水应立足于回用，不能回用的，可考虑委外处置，需要外排的，应处理达到行业直接排放标准或广东省《水污染物排放限值》（DB44/26-2001）后排入政策法

规允许且有环境容量的水域。

实施集中供热，加快推进配套管网及设施建设，集中供热管网覆盖完善后，不新建分散燃料锅炉，同时逐步淘汰现状供热锅炉，涉及高污染燃料禁燃区的范围应严格执行《揭阳市人民政府关于进一步加强高污染燃料禁燃区管理的通告》等的相关要求。

根据以上分析，结合规划协调性分析结论、本次环境影响分析评价结论、规划优化调整建议等，确定规划区生态环境准入清单见表 3.1-6，并且，规划区后续发展中，不得引入不符合规划环评结论及审查意见的入园建设项目。

**表 3.1-6 中德金属生态城规划区总体生态环境准入清单**

清单类型	总体准入要求
空间布局约束	<p>1.引入产业应符合现行有效的《产业结构调整指导目录》、《市场准入负面清单》等相关产业政策的要求。</p> <p>2.禁止引入达不到清洁生产国内先进水平的企业，入园企业应按照相关要求完成清洁生产审核；表处园内引入的电镀线的设备、工艺达到《电镀行业清洁生产评价指标体系》I级基准值的要求。</p> <p>3.优先引入无污染或低污染、清洁生产水平高的工业项目，禁止新建不符合国家产业政策的小型造纸、制革、印染、染料、炼焦、炼硫、炼砷、炼汞、炼油、农药、石棉、水泥、玻璃、钢铁、火电、铅酸蓄电池以及其他严重污染水环境的生产项目。提高准入门槛，不得新建、扩建纳入国家“高污染、高环境风险”产品名录的生产项目。</p> <p>4.在污水管网建设滞后或中德金属生态城综合污水处理厂处理能力不能满足废水处理需求的区域，不得引入废水排放量较大的项目。规划区在纳污水体枫江水质稳定达标前，应合理控制涉水排放企业规模，优先引入无生产废水或生产废水排放量较小的项目，同时应合理控制涉水排放企业引入规模和时序，应确保与污水处理厂建设时序相对应，尤其严格控制废水排放量较大的企业，确保区域污水得到有效收集和布局处理。</p> <p>5.实施集中供热，加快推进配套管网及设施建设，集中供热管网覆盖完善后，不新建分散燃料锅炉，同时逐步淘汰现状供热锅炉。</p> <p>6.表处园以外区域禁止新建专业电镀，涉及钝化、酸洗、磷化、电泳等表面处理工序的，应确保项目生产废水排放满足中德金属生态城综合污水处理厂接纳要求的前提下方可引入，含有一类污染物的废水应确保全部回用或者委外处理，不得排入中德金属生态城综合污水处理厂。</p> <p>7.加快南部片区陶瓷园现有陶瓷企业的升级改造，严格限制新、改扩建废水、废气排放量大的陶瓷企业，严格限制新建生产和使用高挥发性有机物原辅材料的项目，鼓励建设挥发性有机物共性工厂。</p> <p>8.北部循环片区新、扩建的市政环卫项目的规模应与规划规模保持一致；危险废物资源利用项目优先服务于中德金属生态城内的产废企业，在处理规模、工艺允许的条件下，服务范围可辐射至园区外其他的区域，项目落地前应重点论证废物种类、规模及处理工艺的合理性，结合国家部署，不得盲目扩大处理规模，并严格按照要求设置防护距离，避免引入环境影响大、邻避效应明显的危废项目。一般工业固体废物资源</p>

	<p>综合利用项目优先以分选、物理拆解、回收工序为主，其他工艺为辅，合理控制废塑料再加工再生项目。</p> <p>9.北部循环片区内新材料以高端、清洁产业为主；新能源电池生产优先以新能源组件生产为主。</p> <p>10. 工业企业禁止选址城镇生活空间，生产空间禁止建设居民住宅等敏感建筑；园区工业用地或企业与村庄、学校等环境敏感点之间应设置合理的防护距离，并通过绿化带进行有效隔离，该距离内不得规划新建居民点、办公楼和学校等环境敏感目标。靠近居民区的产业用地，优先引入无污染或低污染的工业项目。合理控制区内居住用地布局，科学划定工业、生活、生态空间，合理优化规划区内人口规模，避免出现工业和居住混杂的现象，靠近工业用地的居住用地建议以配套工业区住宿功能为主。</p> <p>11.严格按照《广东省水利工程管理条例》的相关要求，不符合《广东省水利工程管理条例》要求的建设活动应主动避让下径巷水库工程管理范围。</p> <p>12.尽快落实东径村搬迁安置方案，与规划区开发建设时序相衔接。</p> <p>13.规划区按照《广东省“十四五”重金属污染防治工作方案》、《揭阳市重金属污染防治综合防治“十三五”实施方案》的要求，铅蓄电池制造业、电镀行业等重点防控行业，严格审批排放铅、汞、镉、铬、砷、铜、锌、镍 8 种重金属和持久性有机污染物等重点防控污染物的建设项目，严控“两高一资”涉重金属污染项目上马，且表处园外其他区域新、改扩建重金属排放项目应严格落实重金属总量替代与削减要求，且生态城内不得对外排放含一类污染物或持久性有机污染物的废水。</p> <p>14.按规划用地布局未来退出的工业企业用地，应严格按照《中华人民共和国土壤污染防治法》开展必要的调查、评估和修复工作，符合要求后，方可用于居住、教育教研、办公等第三产业类用地。</p> <p>15. 其它：符合《揭阳市人民政府关于印发揭阳市“三线一单”生态环境分区管控方案的通知》（揭府〔2021〕25 号）相关管控要求。</p>
污染排放管控	<p>1.污染物排放总量不得突破“污染物排放总量管控限值清单”的总量管控要求；重点对重点污染物（重点污染物包括化学需氧量、氨氮、氮氧化物及挥发性有机物等）实施总量控制；在可核查、可监管的基础上，生态城内新建项目原则上实施氮氧化物和挥发性有机物等量替代或减量替代。严格执行主要污染物排放总量指标来源确认及总量替代相关规定，加强对现有污染源的整治措施，尽快落实集中供热，腾出部分污染物总量指标；建设项目原则上在揭阳市内取得主要污染物排放总量指标。</p> <p>2.未接入污水管网的新建建筑小区或公共建筑，不得交付使用。新建城区生活污水收集处理设施要与城市发展同步规划、同步建设。</p> <p>3.规划区内建设项目废污水原则上应接入集中式污水处理厂进行集中处理、达标排放；受纳水体或受排污影响的水体监控断面不达标的，不得新建、扩建向纳污水体直接排放废水的项目；对于暂时无法接入市政污水管网、且废水量较少的项目，生活污水处理后立足回用，不能回用的，应处理达到《城镇污水处理厂污染物排放标准》（GB18918-2002）后排入政策法规允许排放且有环境容量的水域；生产废水应立足于回用，不能回用的，可考虑委外处置，需要外排的，应处理达到行业直接排放标准或广东省《水污染物排放限值》（DB44/26-2001）后排入政策法规允许排放且有环境容量的水域。</p> <p>4.向污水集中处理设施排放工业废水的，应当按照有关规定进行预处理，达到预处理要求后方可排入市政管网进入污水处理厂；企业生产废水预处理达到广东省《水污染物排放限值》（DB44/26-2001）第二时段三级标准、行业间接排放要求（有行业间接排放标准要求的）、中德金属生态城污水厂接管要求后通过污水管线排入污水处理</p>

	<p>厂处理；涉及到重金属（非一类污染物）排放的工业废水，需满足上述预处理标准外，园区企业应与污水厂运营单位商定具体的接管标准，确保重金属废水得到有效处理、重金属因子出水浓度能满足排放标准。企业生活污水达到广东省《水污染物排放限值》（DB44/26-2001）第二时段三级标准、中德金属生态城污水厂接管要求后通过污水管线进入污水处理厂。</p> <p>5.规划区内企业涉重废水中一类污染物应在厂区内回用或委外处理不外排，规划区依托的集中式污水处理设施尾水排放执行《城镇污水处理厂污染物排放标准》（GB18918-2002）一级 A 标准和广东省《水污染物排放限值》（DB44/26-2001）第二时段一级标准的较严格值，同时《中德金属生态城控制性详细规划（修编）》于 2021 年 9 月经揭阳市政府批复，因此按照枫江流域水环境质量改善目标以及揭阳市政府的相关管理要求，其尾水中水污染物排放浓度还应不高于《地表水环境质量标准》（GB3838-2002）IV 类标准的相应浓度限值。</p> <p>6.根据《揭阳市关于燃气锅炉执行〈锅炉大气污染物排放标准〉（DB44/765-2019）特别排放限值的公告》（揭府规〔2022〕1 号）要求，规划区内新受理环评的新建燃气锅炉项目自正式发布之日起执行《锅炉大气污染物排放标准》（DB44/765-2019）表 3 规定的大气污染物特别排放限值，在用燃气锅炉自 2024 年 7 月 1 日起执行《锅炉大气污染物排放标准》（DB44/765-2019）表 3 规定的大气污染物特别排放限值；规划区集中供热项目生物质燃料锅炉应达到广东省《锅炉大气污染物排放标准》（DB44/765-2019）表 2 生物质成型燃料锅炉标准；新改建的工业窑炉，如烘干炉、加热炉等，有行业标准或地方排放标准的执行相关行业标准或地方标准，未制订行业排放标准的，根据《广东省关于贯彻落实〈工业炉窑大气污染综合治理方案〉的实施意见》（粤环函〔2019〕1112 号），生态城参照重点区域工业炉窑治理要求执行。</p> <p>7.重点加强涉 VOCs 排放的工业项目的挥发性有机物的源头替代和无组织排放管控，大力推进低 VOCs 含量原辅材料替代。工业涂装项目的水性涂料等低排放 VOCs 含量涂料占总涂料使用量比例应至少不低于 50%。产生 VOCs 的生产车间须配置废气收集净化装置。排放挥发性有机物的车间必须安装废气收集、回收净化装置，收集率应大于 80%；使用溶剂型涂料涂装工艺的 VOCs 去除率达到 90%；逐步淘汰单纯活性炭吸附、水喷淋+活性炭吸附等排放状况不稳定的治理技术。</p> <p>8.表处园一、二期电镀废水全部回用，生活污水可接入中德金属生态城污水厂集中处理；主要大气污染物二氧化硫、氮氧化物排放总量应控制分别控制在 0.96 吨/年、18.43 吨/年以内；表处园单层电镀规模、电镀废水产生量应控制在本次评价核算总量之内。</p> <p>9.其它：符合《揭阳市人民政府关于印发揭阳市“三线一单”生态环境分区管控方案的通知》（揭府〔2021〕25 号）相关管控要求。</p>
环境风险防控	<p>1.制定园区环境风险事故防范和应急预案。完善区域—园区—工业企业多级联动环境突发事件应急预案，建立预防、应急响应机制和后评估机制，定期开展应急演练，提高区域环境风险防范能力。</p> <p>2.排放工业废水的企业原则上应设置事故应急池，避免事故排放时废水未经处理直接进入市政管网；采取有效的防渗措施，防治污染物污染地下水或土壤。</p> <p>3.污水处理厂应采取有效措施，设置事故应急池，防止事故废水直接排入水体；完善污水处理厂在线监控系统联网，实现污水处理厂的实时、动态监管；园区内规划新建的事故应急池应与污水厂、收集管网等污水设施同步推进、尽快落实。</p> <p>4.表处园内电镀废水结晶盐应尽快明确其管理属性，若属危险废物，将组织从速规范妥善处理处置，并依此强化结晶盐的贮存、利用处置等环境管理，避免对区域环境</p>

	产生二次污染；结晶盐未妥善处理前，表处园内不得新建产生电镀废水、改建和扩建新增电镀废水的项目。 5.其它：符合《揭阳市人民政府关于印发揭阳市“三线一单”生态环境分区管控方案的通知》（揭府〔2021〕25号）相关管控要求。
资源开发 利用要求	1. 尽快推进集中供热，大力推广天然气、电能等清洁能源，涉及高污染燃料禁燃区的范围应严格执行《揭阳市人民政府关于进一步加强高污染燃料禁燃区管理的通告》等的相关要求，现有及规划新建的生物质燃料设施排放标准应满足《锅炉大气污染物排放标准》（DB44/765-2019）表2生物质成型燃料锅炉标准，燃料类型应按照《高污染燃料目录》及高污染燃料禁燃区的管控要求，不得涉及工业固废。 2.新建高能耗项目单位产品（产值）能耗达到国内先进水平、用能设备达到一级能效标准。 3.其它：符合《揭阳市人民政府关于印发揭阳市“三线一单”生态环境分区管控方案的通知》（揭府〔2021〕25号）相关管控要求。

### 3.1.5 污染物排放的总量控制

#### 3.1.5.1 基地跟踪环评及批复对基地污染物排放的总量控制

根据《广东省环境保护厅关于中德金属生态城首期工程（揭阳市电镀定点基地）一、二期项目环境影响跟踪评价报告书》及《广东省环境保护厅关于中德金属生态城首期工程（揭阳市电镀定点基地）一、二期项目环境影响跟踪评价报告书的审核意见》（粤环审[2017]70号）要求，基地的污染物排放总量控制情况见表 3.1-7。

表 3.1-7 中德金属生态城首期工程（揭阳市电镀定点基地）污染物排放总量控制

水污染物		总量控制(t/a)	总量管控目标
生产废水	废水量	0	控制电镀内生产废水的产生量不超过 11000m <sup>3</sup> /d，生产废水处理全部回用，减少枫江的水污染物排放量，促进枫江及区域水环境改善。
	COD	0	
	石油类	0	
	六价铬	0	
	镍	0	
大气污染物		总量控制(t/a)	总量管控目标
工艺废气	氯化氢	0.8	严格控制电镀区的废气排放量，保护基地所在区域，尤其是南部玉滘镇的环境空气质量，并使其功能区质量不下降。
	粉尘	0.91	
	TVOC	1.72	
	氮氧化物	1.94	
天然气燃烧废气	SO <sub>2</sub>	0.96	
	NO <sub>x</sub>	18.43	
	烟尘	2.30	
固体废物		总量控制(t/a)	总量管控目标
固体废物	危险废物	23711	基地内部尽量做到资源综合利用，减少危险废物的产生量；产生的危险废物做到全部合理处理处置不排放，保护和改善区域生态环境。

### 3.1.5.1 中德金属生态城规划环评及批复对污染物排放的总量控制

根据《中德金属生态城规划环境影响报告书》及《广东省生态环境厅关于印发〈中德金属生态城规划环境影响报告书的审查意见〉的函》（粤环审[2023]200号）要求，生态城的污染物排放总量控制情况见表 3.1-8。

表 3.1-8 中德金属生态城污染物排放总量控制

要素	污染物	规划近期	规划远期	总量管控目标	
水污染物	总排放 指标管 控目标	废水排放量 (t/a)	2203463	2958386	尽可能削减水污染物排放量,减轻对地表水体的影响。
		废水排放量 (t/d)	6345	8453	
		COD (t/a)	66.104	88.752	
		氨氮 (t/a)	3.305	4.438	
		总磷 (t/a)	0.441	0.592	
大气 污染 物	总排放 指标管 控目标	SO <sub>2</sub> (t/a)	373.410	374.966	加强工业生产废气治理,减少废气排放量。
		NO <sub>x</sub> (t/a)	806.633	823.505	
		颗粒物 (t/a)	200.556	209.155	
		VOCs (t/a)	93.546	141.372	
天然 气燃 烧废 气	其中新 增排放 指标管 控目标	SO <sub>2</sub> (t/a)	207.558	209.176	
		NO <sub>x</sub> (t/a)	478.535	494.575	
		颗粒物 (t/a)	120.077	129.048	
		VOCs (t/a)	81.438	129.264	

注：现有污染源通过整治腾出的排放指标可作为额外新增排放指标控制量用于后续新改扩建项目。本表中统计的颗粒物和VOCs包括了有组织和无组织的排放量。

### 3.1.6 中德金属生态城实施现状

#### 3.1.6.1 土地资源利用及功能布局现状

目前，中德金属生态城已审查区域开发建设已初具规模，表处园一期项目已入驻34家电镀企业且电镀污水站、配套设施已运行投产。根据调查核实，已审查区域内现状已开发用地面积约95.55ha，占已审查区域总面积的62.7%，还有约27%土地为平整等待建设用地，已审查区域土地利用现状见图3.1-9。现状土地利用及功能布局主要如下：

1、现状已开发工业用地面积为46.76ha（包括二类工业用地38.36ha，三类工业用地26ha），约占已审查区域总面积的30.7%。三类工业用地集中在中德大道以北的表处园一、二期内，现状表处园一期已基本开发完毕，建成11栋标准电镀厂房，现状引入了34家电镀企业，约剩20%厂房剩余；二类工业用主要分布中德合作创新基地一期（A区、B区）与原二期中德合作创新基地二期（C区）在建区域，目前中德合作创新基地一期（A区、B区）已入驻了部分企业，原二期中德合作创新基地二期（C区）为在建的巨轮工业4.0基地二期项目。



2、居住用地要分布在规划区东南角的职工之家，中德大道以南、横三路之间的区域，现状开发面积约为3.75ha，占已审查区域总面积的2.46%，为中德金属生态城的生活配套区。

3、商业服务业用地主要分布在中德大道以南区域，现状已基本建成商业商务服务中心，面积为11.83ha，占已审查区域总面积的8.8%。

4、现状绿地与水域系统主要分布于中德大道、横二路、横三路两侧，绿地类型包括防护绿地、道路绿地及公园广场绿地、水域等，绿地与水域面积约为12.77ha，占已审查区域总面积的9.7%。

5、平整等待建设用地面积为42ha，占已审查区域总面积的27.57%，主要集中于表处园二期北侧、中德合作创新基地一期（A区、B区）东、西侧。

根据以上分析，总体来说，已审查区域已开发或拟开发用地面积较大，正处于快速建设和发展阶段，大部分土地已经开发利用，仅存在两处平整用地待开发。

从功能布局上，已审查区域已初步建设并形成了以商业服务中心、表处园、普通厂区、生活配套区等为主的功能分区，总体布局基本按照原规划执行。

**表 3.1-9 中德金属生态城土地利用现状平衡表**

用地类别	土地利用性质	跟踪评价土地利用规划		开发利用现状	
		面积 (ha)	占总用地比例	面积 (ha)	占总用地比例
R	居住用地	3.62	2.40%	3.75	2.46%
B	商业服务业用地	17.42	11.40%	11.83	7.77%
M2	二类工业用地	18.42	12.10%	38.36	13.63%
M3	三类工业用地	49.69	32.60%	26	17.07%
U	公用设施用地	1	0.70%	/	/
W	物流仓储用地	1.34	0.90%	0.88	0.58%
G、E1	绿地及水域	23.4	15.40%	14.77	9.70%
S	道路与交通设施用地	37.43	24.60%	32.33	21.23%
E7	平整等待建设用地	/	/	42	27.57%
总用地面积		152.32	100.00%	152.32	100.00%



图 3.1-10 中德金属生态城规划范围内土地利用现状图



图 3.1-11 生态城现状产业布局分布情况

### 3.1.6.2 人口规模现状

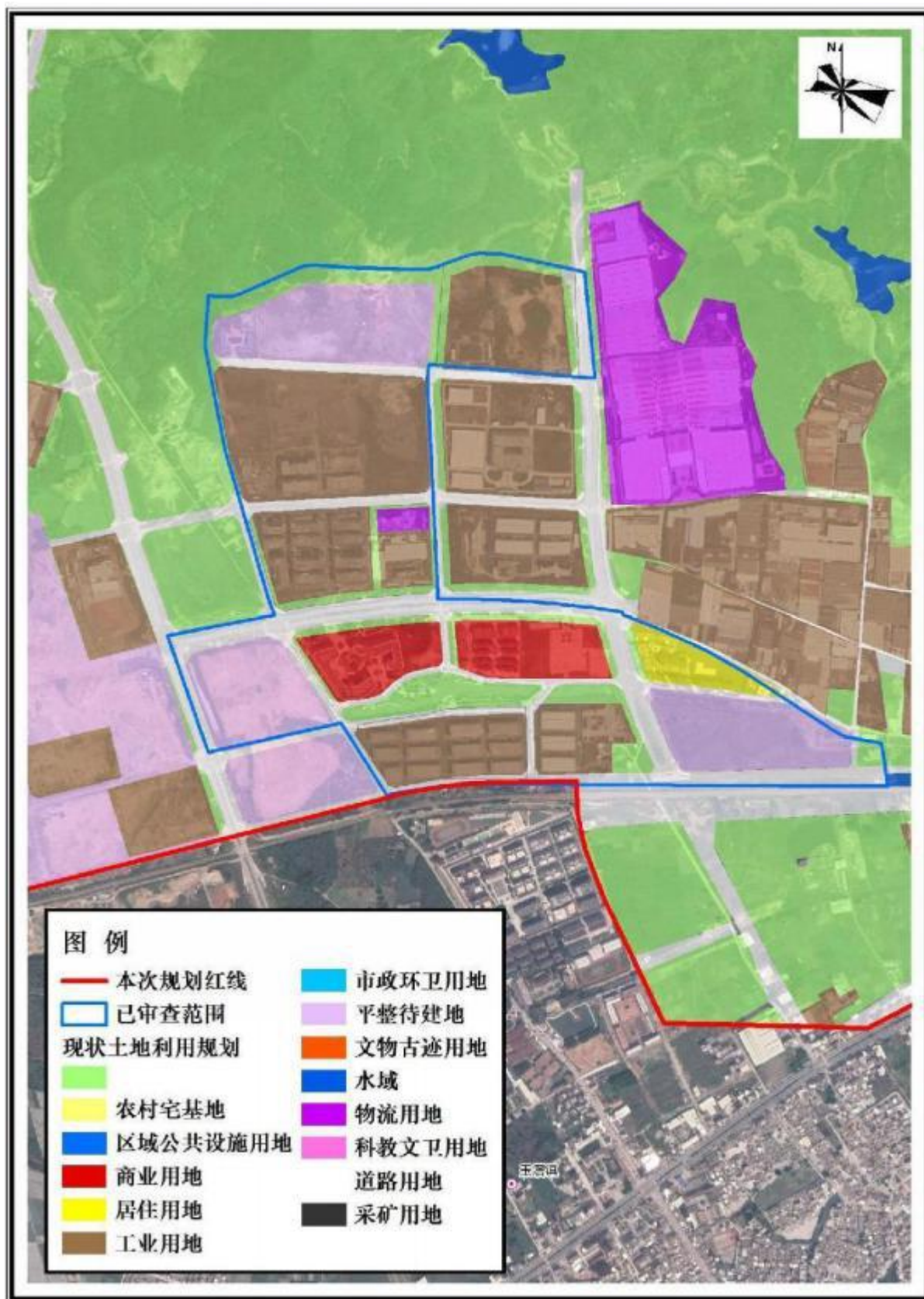
中德金属生态城已审查区域内现状人口主要为表处园、中德合作区创新基地（包括一期A、B区，二期A区）内工业企业职工，以及五大中心和商业商务区 内服务业人员，经统计，现状总人口合计约3400人，目前职工之家已建成，常住人口约1000人，现状人口大多为通勤人口，居住在中德金属生态城周边。

### 3.1.6.3 基础设施建设情况

#### 1、道路交通设施

中德金属生态城已审查区域目前主要道路包括中德大道，珠江大道，横二、三、四路，纵三路等。其中，中德大道、珠江大道为主干道，红线宽度60m，为对外联系的主要交通性干路；横二、三、四路、纵三路为支路，红线宽度20m，主要采用沥青混凝土结构，各纵—横路横贯于各功能片区之间，便于加强各片区之间的联系。

总体布局上，中德金属生态城已审查区域内道路基础设施的建设与现状已建区域衔接较好，基本上均做到道路通畅、有路可达。

#### 2、供水设施

中德金属生态城已审查区域现状由揭东自来水厂供水，供水管网从西面道路上接入市政给水管网，给水主管沿主干路及次干路上布置成呈环状供水，敷设的管径为DN300~DN500，给水主管集中在珠江大道、莱茵大道之间的区域。

揭东自来水厂设计供水规模为8.0万m<sup>3</sup>/d，实际供水规模为10.0万m<sup>3</sup>/d，供水潜力为2.0万m<sup>3</sup>/d，水源地为翁内水库、双坑水库以及水吼水库，水质良好，水资源相对较丰富，可满足规划区的用水要求。据调查，揭东自来水厂目前调配给生态城的供水规模为1.0万m<sup>3</sup>/d，将来根据发展需水情况，可再额外调配2.0万m<sup>3</sup>/d供水规模，基本可满足金属生态城已审查区域的用水需求。但是，随着中德金属生态城的发展，揭东自来水厂的现有供水能力将无法完全满足规划区的用水需求。

#### 3、污水设施

##### （1）区域污水处理设施

##### 1) 玉滘镇污水厂

根据粤环审〔2014〕345号、粤环审〔2017〕70号文批复的原排水方案，中德金属生态城已审查区域的生活污水经生态城预处理后，通过生活污水管网收

集排入玉滘镇生活污水处理厂进一步处理达标后排放，玉滘镇生活污水处理厂选址位于玉滘镇凤美村园尾社，项目总占地面积约20001m<sup>2</sup>，厂区绿化面积6667m<sup>2</sup>，总投资6900万元，原设计的服务范围主要为中德金属生态城和玉滘镇，设计处理规模为3万m<sup>3</sup>/d，采用A/A/O微曝氧化沟处理工艺，出水水质执行《城镇污水处理厂污染物排放标准》（GB18981-2002）一级A标准及广东省地方标准《水污染物排放限值》（DB44/26-2001）的第二时段一级标准较严者，尾水经处理达标后排入枫江。目前，玉滘镇污水厂已建成投产，一期处理规模5000m<sup>3</sup>/d，但是由于该污水厂距离园区较远，而区域的污水管网尚不完善（见图3.1-12），因此玉滘镇污水厂主要收集污水厂周边生活污水。目前中德金属生态城污水管网主要集中在珠江大道、莱茵大道两侧、沿着生态城南部边界分布的区域，管网暂无法接入玉滘镇污水厂，因此中德金属生态城现状各类废水自行处理后就近排放，进入到南部河涌后最终汇入枫江。从区域纳污条件来看，园区有必要自建污水处理厂处理园区所产生的废水。

### 2) 园区拟建综合污水厂

在生态城南片区设置中德金属生态城综合污水处理厂，该污水处理厂规划时限内设计规模为1.0万m<sup>3</sup>/d，用地面积为6.0公顷，用于收集生态城内全部的生活污水及除已审查区域生产废水外的生产废水，尾水经过深度处理后排至枫江，其尾水排放执行《城镇污水处理厂污染物排放标准》（GB18918-2002）一级A标准和广东省《水污染物排放限值》（DB44/26-2001）第二时段一级标准的较严格值，同时《中德金属生态城控制性详细规划（修编）》于2021年9月经揭阳市政府批复，因此按照枫江流域水环境质量改善目标以及揭阳市政府的相关管理要求，其尾水中水污染物排放浓度还应不高于《地表水环境质量标准》（GB3838-2002）IV类标准的相应浓度限值。

### 3) 电镀废水处理设施

中德金属生态城已审查区域内现状生产废水主要来自表处园内电镀企业。据调查，表处园一期现状已建成5000t/d电镀废水零排放项目。该污水处理设施占地面积8892m<sup>2</sup>，建筑面积为6628.49m<sup>2</sup>，总投资10178.24万元，设计日处理电镀生产废水5000t，采用“A/O/MBR+反渗透”深度处理工艺，并通过循环利用系统，实现电镀生产废水零排放。同时，表处园已建成处理规模400吨/天的高浓废水处理车间，用于对电镀项目回收槽产生的高浓度废水进行处理。综上，表处

园内现状电镀废水均经电镀污水处理站处理后全部回用，不外排。

电镀废水收集管网方面，表处园各电镀厂房每层按照不同废水种类设置10条管道（8个废水管道及2条备用管道），以每栋楼为单位汇总为11条主管道最终汇合到干线管道输送至电镀废水处理区。电镀废水经处理后，通过回用管网回用于电镀生产企业的电镀槽补充水或电镀清洗水。表处园电镀废水收集与回用管网见图3.1-14、图3.1-15。

生产废水处理应急方面，表处园内一期电镀污水处理站南部区域针对不同废水设置了不同的事故应急池，合计约15000m<sup>3</sup>/d，分别为前处理废水、综合废水、含锌废水、含氰废水、含锌废水、含铬废水、混排废水、综合废水、络合废水事故应急缓冲池。

**表 3.1-10 表处园已建事故应急池规格**

事故应急池	名称	容积大小 (m)	体积 (m <sup>3</sup> )
表处园已建事故应急池	前处理废水	38.8×18×3.74	2619
	含锌废水	36×19.3×3.74	2650
	含锌废水	34×22×3.74	2830
	含铬废水	31.8×20.5×3.74	2378
	综合废水	25.3×18×3.74	1703
	混排废水	28.2×16×3.74	1678
	含氰废水	26.5×8×3.74	793
	络合废水	22.8×7×3.74	597

目前，表处园已入驻34家电镀企业，2021年实际电镀废水日产生量约为1464.2t/d，电镀废水零排放项目可以全部接纳和处理现有电镀废水，并将处理后尾水回用至电镀企业，可做到生产废水全部回用、不外排。



图 3.1-12 中德金属生态城区内现状给水、污水管网及现状排污口分布图



图 3.1-13 中德金属生态城东南部区域现状排水去向



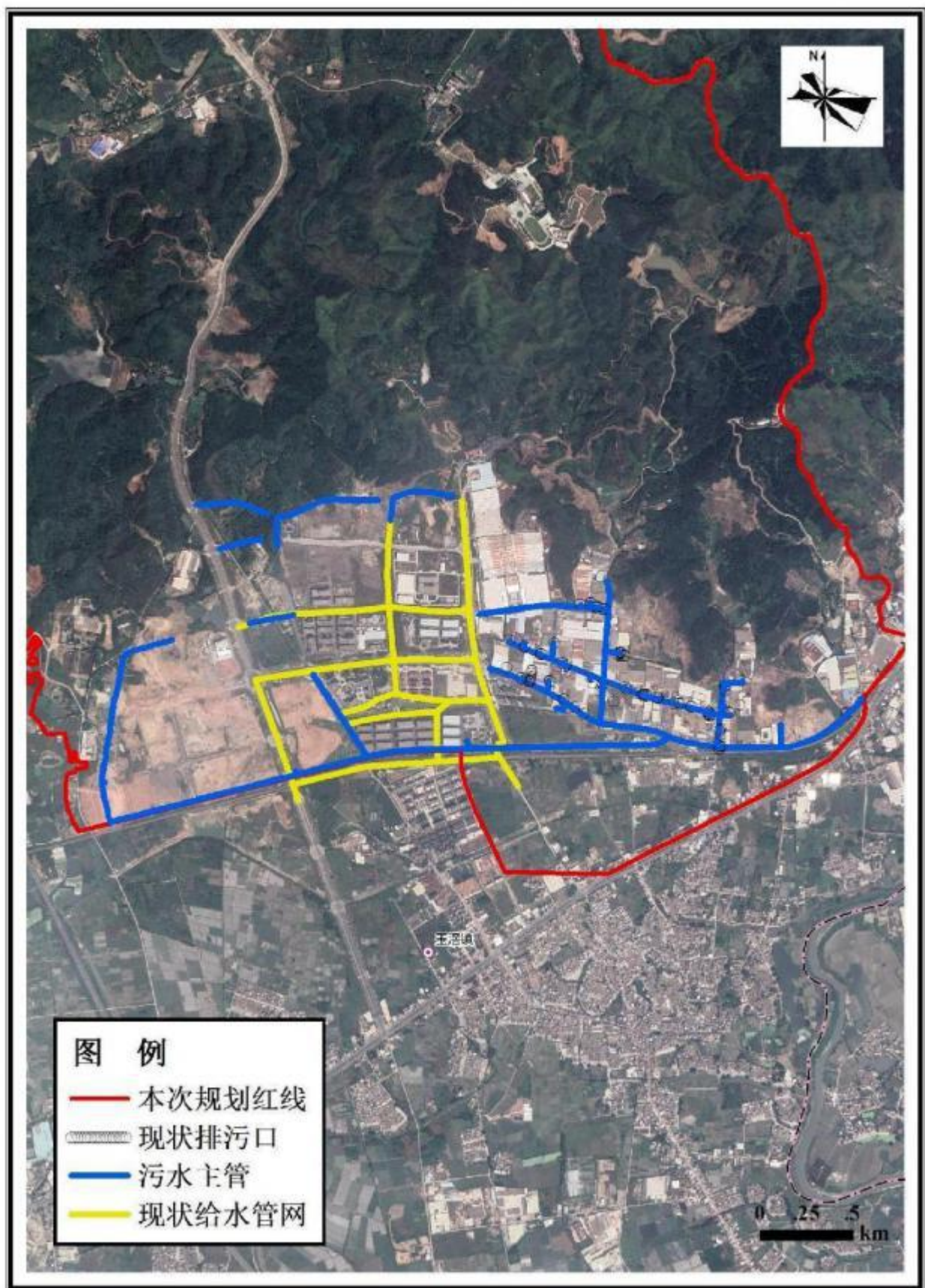

图 3.1-14 表处园电镀废水收集管网图

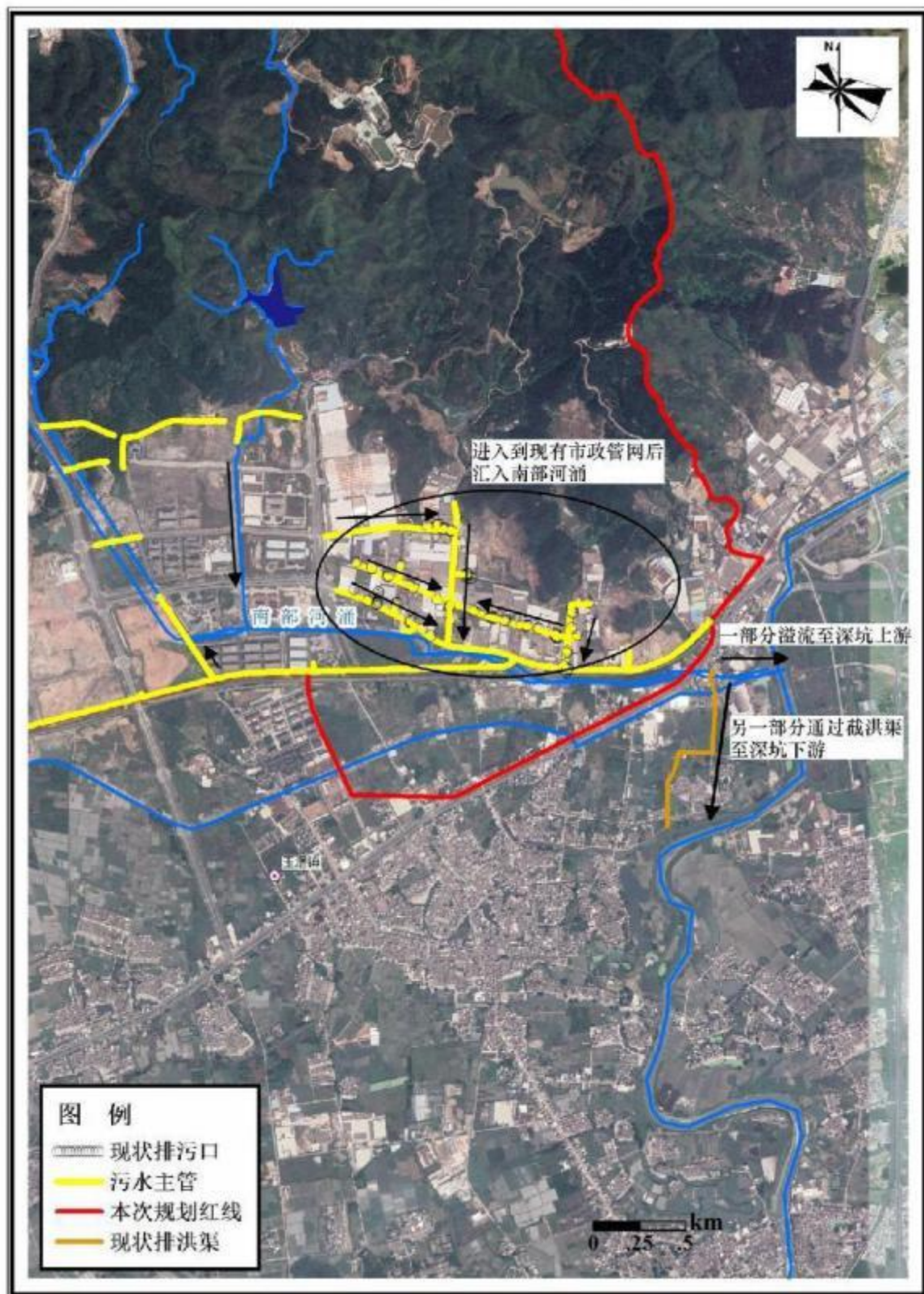

图 3.1-15 表处园电镀废水回用管网图

#### 4、雨水设施

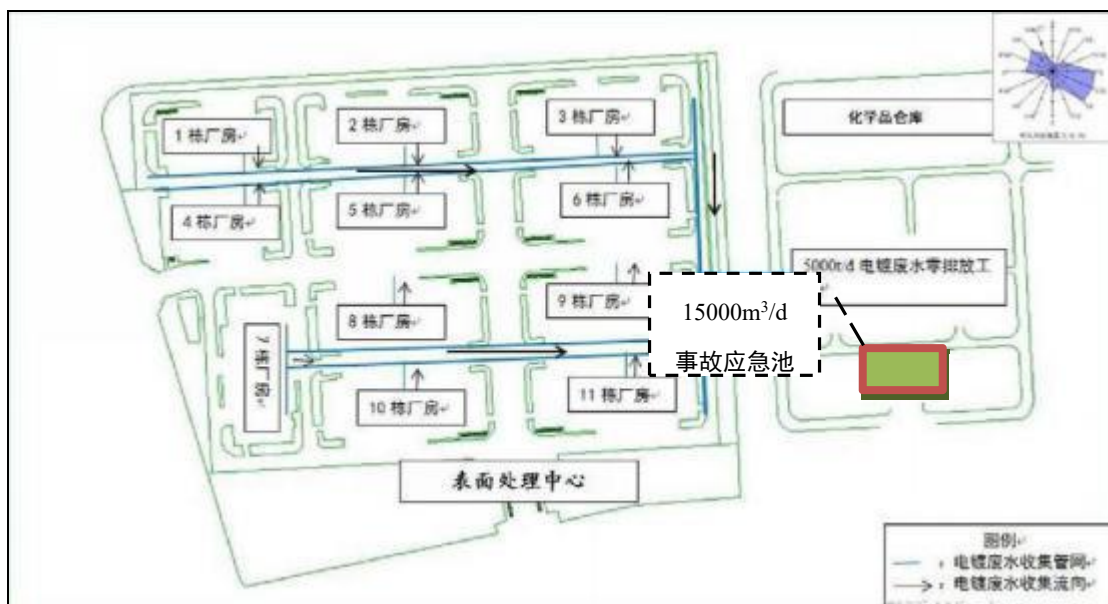
根据现状调查，中德金属生态城内已建成雨水管网，并以南部的河涌作为雨水的受纳水体。雨水系统主要采用管道及雨水箱涵进行收集，各雨水支管沿途收集地块的雨水汇入雨水主管后直接排往就近河涌，雨水支管管径为d800~d1200，雨水主管管径为d1500~d2000。

#### 5、供电设施

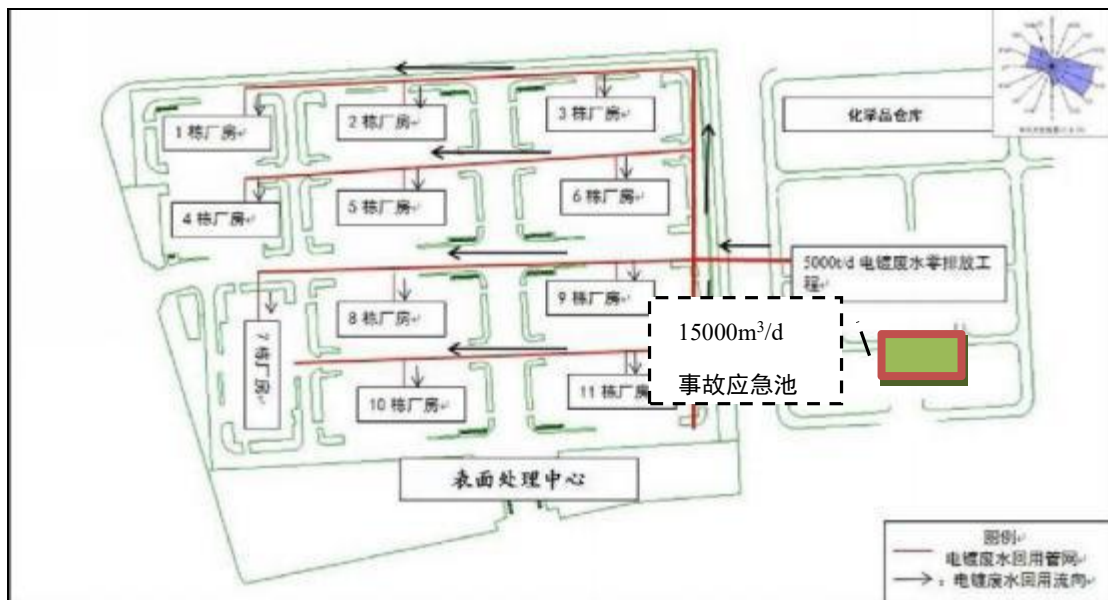
中德金属生态城已审查区域内现有两回500千伏架空线路，一回220千伏架空线路，两回110千伏架空线路，南侧有现状110千伏官硕变电站1座，主变容量

为1×50兆伏安。中德金属生态城南侧有1回现状220千伏线路穿越该区，由现状220千伏揭阳变电站至现状220千伏岗华变电站。本区域10千伏电源由区外南侧现状110千伏官硕变电站提供，区内用电主要来自区外南侧的110千伏官硕站。

#### 6、燃气供应设施

目前，中德金属生态城天然气设施正在逐步基本完善，根据调查，在表处园西北部现状有一座中海油的玉滘LNG卫星场站，供气规模为2万吨/年（约为2780万标准立方米/年），用地面积3.24ha。中德金属生态城内现状燃气气源以天然气为主，液化石油气为辅，近期天然气来自玉滘LNG卫星场站，液化石油气来自于揭东区港华液化气有限公司，由玉滘LNG卫星站出站的燃气中压管道沿着道路敷设至各燃气用地，中德金属生态城内现状主要以天然气为主。



图 3.1-16 中德金属生态城现状燃气管道分布图

## 7、供热设施

目前中德金属生态城已审查区域用热主要来自表处园电镀企业，目前尚未实施集中供热，各企业实行分散供热，现有企业主要利用的能源为天然气和电，不涉及煤等高污染燃料的使用，经调查，使用天然气企业主要为表处园电镀企业的电镀生产线部分槽缸需要加热控温，部分电镀企业独立设置了蒸汽加热炉，部分企业依托紧邻企业热风量加热生产线；除表处园外，区域其他企业现有7家投产运行，能耗主要为电能。

### 3.1.6.4 环境风险防控措施

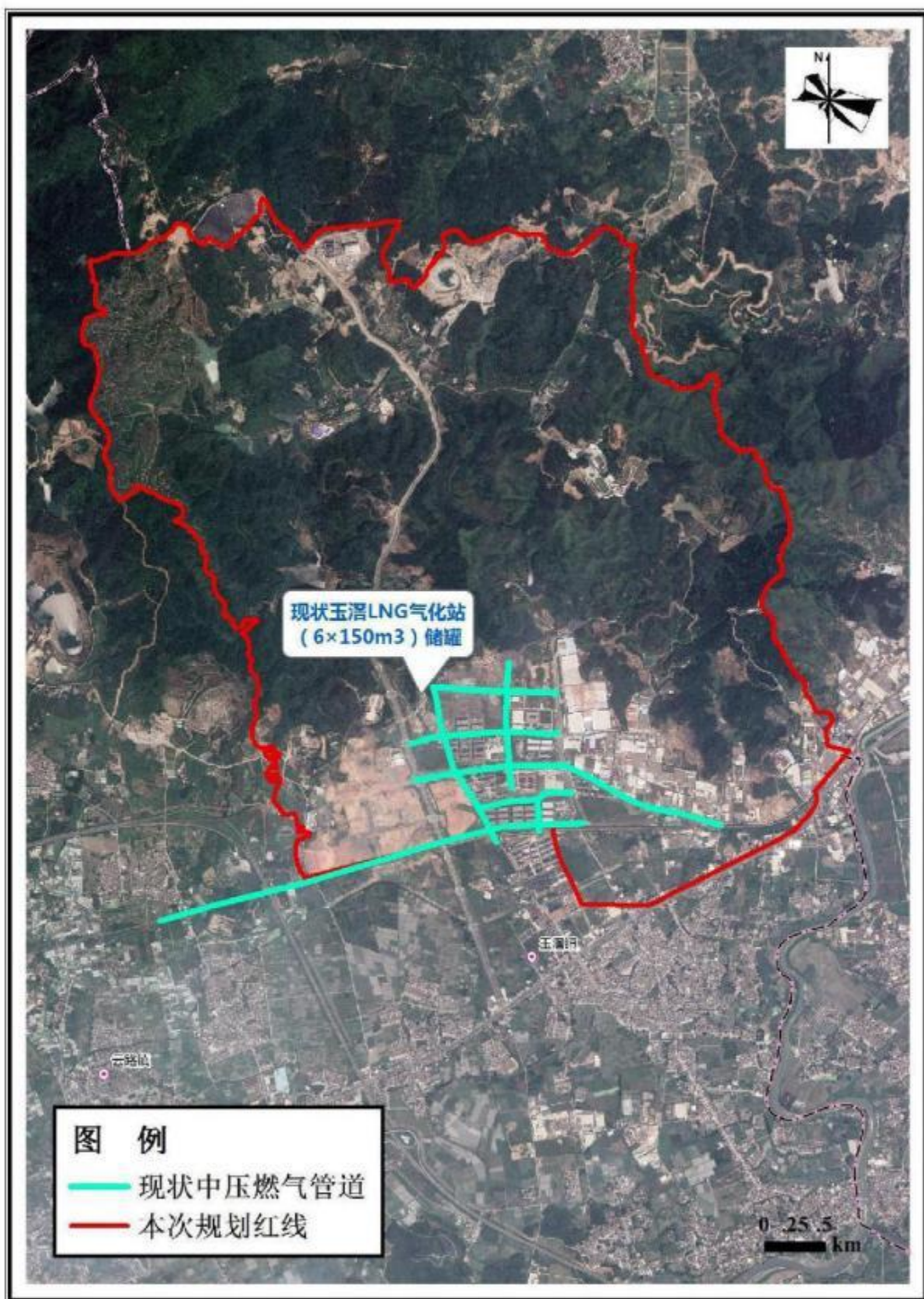
#### 1、发展至今环境风险事故及发生原因

根据中德金属生态城统计资料和环境管理部门确认，中德金属生态城建设以来在表处园发生过一次重大污染事故，即在 2018 年 11 月 21 日，广东省生态环境厅联合揭阳市环境保护局、揭东区环境保护局对揭阳市表面处理生态工业园有限公司进行检查。检查时该公司生产正常，水污染物处理设施正在运行。现场检查发现该公司污水处理车间内 MBR 产水池有生产废水溢流至雨水沟后排入雨水管网雨水收集井内，广东省环境监测中心监测人员现场对厂区管网排口（21#，位于厂区东侧路面上的长方形雨水收集井内）、雨水沟排口（22#，位于厂区东侧路面地下雨水沟沙井）等进行采样。经监测，厂区管网排口水样监测结果总铜 1.33mg/L（排放标准为 0.5mg/L）、总镍 0.632mg/L（排放标准为 0.5mg/L）、总锌 1.44mg/L（排放标准为 1.0mg/L），分别超过广东省《电镀水污染物排放标准》（DB44/1597-2015）表 2 规定的非珠三角水污染物排放限值 1.66 倍、1.2 倍、0.44 倍，雨水沟排口水样监测结果总铜 1.38mg/L、总镍 0.662mg/L、总锌 1.46mg/L，分别超过广东省《电镀水污染物排放标准》（DB44/1597-2015）表 2 规定的非珠三角水污染物排放限值 1.76 倍、0.324 倍、0.46 倍。经初步调查，该公司在未取得废水排放许可的情况下，自 2018 年 8 月以来，通过将生产废水溢流至雨水沟以逃避监管的方式将已经过物化处理的生产废水经雨水沟排入雨水管网后外排至污水处理车间东侧明渠，最终流入枫江支流。以上事实，有《广东省生态环境厅现场检查笔录》、《揭阳市揭东区环境保护局调查询问笔录》、现场照片及监测报告等证据为凭。生态环境部门已经根据相关法律法规对上述事件相关企业和人员进行了严肃处理。表处园在此次事件后，认真吸取教训、大

力进行整顿，至今未发生其它环境事件。其他区域未发生过重大污染事故，根据对部分企业的环境风险防范措施与应急预案的调查分析可知，即使发生环境风险事故均可得到及时妥善处理。

## 2、表处园环境风险防控措施

### （一）突发环境事件应急预案

揭阳市表面处理生态工业园有限公司于 2022 年 6 月 2 日完成了突发环境事件应急预案备案工作，主要针对污水处理站、火灾、危险化学品泄漏等内容作了风险应急预案，有效避免或降低上述风险事故对周边环境的影响。

#### （1）污水处理站事故

##### 1) 生产过程中的危险预防措施：

①污水处理厂进出水水质执行定期监测制度，了解水厂进出水水质情况，防止污水水质、水量波动影响水厂正常运行，及时合理的调节运行工况，严禁长时间超负荷运行。

②确保厂区管网流渠畅通。

##### 2) 管理及操作环节危险预防措施

①建立健全安全生产责任制，制定安全生产规章制度和操作规程。

②各生产、经营、储存单元，配备专职安全生产管理人员；各生产单元的主要负责人和安全生产管理人员应当接受有关主管部门的安全生产知识和管理能力考核，合格后方可任职。

③对工作人员应进行安全生产教育和培训，并定期进行理论和实践考核，保证工作人员具备必要的安全生产资质，并熟悉安全生产规章制度和安全生产规程。

④得知停电计划或发现临时停电时，应急小组应及时向当地环保部门汇报，并在事故处理过程中随时与供电部门及当地环保部门联系。

如属于计划停电，应保持停电信息与各污水泵站进行沟通，停电前，开启排水设备将管道内污水降至最低水平，以充分利用管网容积储水，送电后，立即开启水泵，通知泵站进水，恢复生产，同时，根据停电时间的长短及污水厂提升泵池、管网情况确定能够容纳停电期间入厂的污水。如临时停电，当班人员要立即排查停电原因，并向应急领导小组汇报，待事故排除后再将污水重新提升至污水处理厂。

⑤当出现设备故障及大修而无备用设备或备用设备无法启用等情况时，要及时与应急领导小组联系，确定大修时间，采取相关措施在大修期间存放污水，防止外排。污水临时存放在提升泵池内，待事故排除后，再将污水重新提升至污水处理厂。同时，根据大修时间的长短及污水厂泵池容量确定能否容纳大修期间入厂的污水，如若不能则及时通知环保部门，提高排入污水处理厂企业的排放标准，确保达标排放。

⑥安排至少 2 人/班，24 小时巡查，检查排洪、排水设施有无淤堵、坍塌、结构变形，污水处理厂构筑物是否出现泄漏、塌陷，检查排渗设施是否运行正常。

⑦密切关注气象变化，加强对汛期进厂污水的监控，做好各项应急准备工作。汛期前，应对污水处理厂设施进行一次全面检查，消除事故隐患；雨季期间，加强对设施的日常检查，同时与气象部门保持经常联系，及时掌握气象信息；事故可能发生时，通过预先确定的报警方法及早采取措施。

### 3) 其他危险环节预防措施

①为防止突然停电时给企业造成突发事件，企业应配备双电源或必要的临时发电装置（柴油发电机）；

②各生产单元应配置应急照明装置。

### (2) 火灾事故

1) 建立健全的安全生产责任制，健全安全生产组织机构，确保安全生产投入；认真落实安全检查制度，加强安全生产检查；

2) 完善各项安全管理制度和安全操作规程，加强对员工的安全教育和培训；

3) 实行动火作业许可制度，严禁违规动火；

4) 不断完善事件应急预案，加强预案演练工作；

5) 加强设备维护保养管理，机泵设备转动部位要保持清洁，防止因摩擦引起杂物等燃烧；

6) 制定科学的安全用电规程，要求所有电气安装、维护作业必须由持证电工实施，加强电气设施的专项安全检查，防止短路或触电事故；

7) 加强对安全设施、设备检测检验工作。对消防器材和安全设施应定期进行检查，使其保持良好状态；

8) 严格仓库的安全管理，掌握木材的危险特性，容易相互发生化学反应或者灭火方法不同的物品，必须分间、分库储存，并在醒目处标明储存物品的名称、性质和灭火方法。

9) 车间和仓库应按相关标准和规范配齐消防设施和急救器材，消防设施和急救器材应落实管理责任人。急救器材配置应包括防毒口罩、防毒面具、急救药品、急救药箱等。

### (3) 突发危险化学品泄漏

进入预警状态后，污水处理厂根据可能发生或者已经发生的突发环境事件的危害程度，及时上报给园区管委会，管委会相关部门及污水处理厂各部门应当迅速采取以下措施：

1) 立即启动相应事件的应急预案。

2) 按照环境事件发布预警的等级，向全厂以及附近居民发布预警等级。

一级预警：现场人员报告值班调度，调度核实情况后立即报告厂领导，厂应急指挥中心依据现场情况决定是否通知相关机构协助应急救援。若可能发生的环境事件严重，应当及时向园区、市政府部门报告，由园区、市领导决定后发布预警等级。

二级预警：现场人员或调度向安全或环保部门报告，由安全或环保部门负责上报事故情况，厂应急指挥中心宣布启动预案。

三级预警：现场人员立即报告班组长并通知安全或环保部门，班组长视现场情况组织现场处置，安全或环保部门视情况协调相关应急救援队进行现场处置，落实巡查、监控措施；如隐患未消除，应通知相关应急部门、人员作好应急准备。

3) 转移、撤离或者疏散可能受到危害的人员，并进行妥善安置。

4) 指令各应急专业队伍进入应急状态，环境监测人员立即开展应急监测，随时掌握并报告事态进展情况。

5) 针对突发环境事件可能造成的危害，封闭、隔离或者限制有关场所，中止可能导致危害扩大的行为和活动。

6) 调集应急处置所需物资和设备，做好其他应急保障工作。

### (二) 消防废水方案及事故应急池设置情况

根据 2022 年 7 月专家评审意见的相关要求，为避免消防废水对周边环境造成较大的环境影响，表处园针对火灾等消防事故时产生的消防废水的防范措施进行了进一步的改进，即对表处园消防雨水管出水口均建设了观察井、设置闸板阀并配备泵，在发生事故时可将闸板阀关闭并通过泵浦将废水回抽，避免消防废水未经收集、处理后进入雨水管网，从而对下游水体水质、水生态造成较大的影响，具体设置、分布情况见图 3.1-17、图 3.1-18。

关于事故应急池，表处园一期已建成了一座 15000m<sup>3</sup> 的事故应急缓冲池，能有效保障当污水处理站发生事故时，未经处理的废水可通过收集进入到该事故应急池应急处理。





图 3.1-16 表处园雨水管道风险防控改造情况示意图



图 3.1-17 表处园雨水管道风险防控改造图

### 3、典型企业环境风险防控措施

表处园各企业生产运营中基本建立了较为完善的环境风险防范措施，并落实了各项应急措施，加强环境风险管理，定期组织应急演练，基本上可有效防范环境风险。

### (1) 建筑安全防范措施

厂区总平面布置符合防范事故要求，有应急救援设施及救援通道、应急疏散及避难所。在建筑设计上在生产车间、装置区四周均设环形消防车道。车间内部按《建筑设计防火规范》(GBJ16-87)要求设置疏散口及划分防火分区。

### (2) 废水收集应急池及槽液收集池设置

除表处园外，已审查区域其他区域的企业无生产废水产生，金属制品和日用塑料制品制造生产过程冷却水循环使用，不外排等。

目前表处园内电镀企业各类生产废水集水系统均安装自动检测仪并设置报警设备和自动阀门，每隔 100m 管沟设置集水井和观察口，便于检查废水泄漏情况和收集渗漏废水，污水处理中心还设置了 15000m<sup>3</sup>/d 的事故应急池，事故废水通过污水输送管网沿线设置的集水井及事故池进行收集储存。

### (3) 化学品储存防范措施

表处园于一期电镀污水站后方设置了专门的化学品仓库，用于储存化学品原料，化学品由专门厂家供应。在贮存和使用危险化学品的过程中，严格落实《危险废物贮存污染控制标准》(GB 18597-2023)。

### (4) 自动控制设计安全防范措施

控制系统选用先进成熟的分散型控制系统(DCS)进行集中监视、控制和管理，关键设备的温度、压力、流量及液位等主要参数设置超限报警信号。并根据工艺要求及装置安全等级设置紧急停车及安全联锁系统。

### (5) 工艺设计安全防范措施

1) 采用成熟可靠的工艺技术和合理的工艺流程，确保生产的本质安全，考虑必要的裕度及操作弹性，以适应加工负荷上下波动的需要。

2) 对于易燃、易爆物料，在密闭条件下进行操作，设备以及管线之间的连接处均采取相应的密封措施，防止介质泄漏。

3) 可燃气体的金属管道除需要采用法兰连接外，均采用焊接连接。

4) 有毒有害物料的加工、储存、输送过程均采用密闭的方式，密闭采样，避免操作人员的直接接触，减少对人员的危害。

5) 压力容器和压力管道严格按《钢制压力容器》、《钢制管壳式换热器》、《压力容器安全技术监察规程》等有关标准、规范、规定进行设计。

6) 所有用电设备正常不带电的金属外壳及爆炸危险区域内的工艺金属设备(塔、容器等)均设置可靠接地,各单元内工作接地、保护接地、防雷、防静电接地共用一套接地系统。

7) 在选材上考虑防腐措施,根据腐蚀部位及腐蚀形式的不同,分别选择相适宜的耐腐蚀金属材料。

### 3.1.6.5 企业进驻情况

根据《中德金属生态城规划环境影响报告书》,中德金属生态城表处园内的大部分电镀企业已建成并投入生产,主要集中在表处园一期,表处园二期尚在建设初期,目前无企业入驻,故本小节重点关注表处园及其厂区内电镀企业建设、管理情况。

中德金属生态城表处园即为揭阳市电镀定点基地电镀区一、二期,表处园一期现状已经建成11栋标准电镀厂房,每栋电镀厂房四层,共有44个车间。经统计,表处园一期内已引入34家电镀企业。

生态城表处园一期项目电镀区引进的企业基本情况见表3.1-11。

表 3.1-11 生态城表处园一期项目电镀区引进的企业基本情况

序号	企业名称	环评电镀线相关内容					现有实际电镀线相关内容					产品	是否与批复要求符合
		电镀生产线	镀种	单条线电镀面积	电镀规模	折算单层电镀规模	电镀生产线	镀种	单条线电镀面积	电镀规模	折算单层电镀规模		
1	揭阳市鑫辉环保金属表面处理有限公司	1 条镀铜镍线	铜、镍	22.5	112.5	45	1 条滚镀铜镍线	铜、镍	22.5	67.5	45	五金件	相符
		2 条镀镍线	镍	45		90	2 条滚镀镍线	镍	45		90		
2	揭阳市和扬表面处理厂有限公司	2 条电镀生产线	锌	79.2	158.4	158.4	1 条镀锌线	锌	79.2	79.2	79.2	角码、床板、螺丝 铁片	相符
3	揭阳市美固金属表面处理有限公司	1 条挂镀锌线	锌	79.2	158.4	79.2	-	-	-	-	-	家具滑轨	相符
		1 条滚镀锌线	锌	79.2		79.2							
4	揭阳市桂顺金属贸易有限公司	19 条电镀生产线	铜	8.16	155.1	155.04	13 条连续镀铜线	铜	8.16	106.08	106.08	铜线	相符
5	揭阳市揭东区宏利金属表面处理厂	1 条镀锌垂直线, 1 条镀镍滚镀线	锌、镍	92.4	184.8	184.8	1 条挂镀锌线	锌	92.4	92.4	92.4	从事餐具、滑轮、家具配件等	相符
6	揭阳市揭东区贤业金属表面处理厂	2 条龙门滚镀线	镍	42.9	191.4	85.8	1 条滚镀镍线	镍	42.9	42.9	42.9	铰链、螺丝等产品的表面电镀	相符
		1 条爬坡生产线	镍	49.5		49.5	1 条连续电镀线	镍	56.1	56.1	56.1		
		1 条爬坡生产线	镀碱铜、光亮镀铜、镀镍镀铬	56.1		224.4	-	-	-	-	-		
7	揭阳市鑫晟利金属表面处理有限公司	1 条滚镀镍线	镍	46.2	92.4	46.2	1 条挂镀铜镍铬线	铜、镍、铬	46.2	46.2	138.6	合页及门窗配件	相符
		1 条挂镀线	铜、镍、铬 锡、	46.2		184.8							
8	揭阳市揭东正腾金属表面处理有限公司	2 条滚镀镍线	镀镍	12	24	24	2 条滚镀镍线	镍	12	24	24	五金配件铰链	相符
9	揭阳市美源金属表面处理有限公司	2 条镀碱锌线	锌	117.15	468.6	234.3	2 条滚镀镍线	镍	117.15	351.45	351.45	铰链及家具五金配件	相符
		2 条滚镀镍线	镍	117.15		234.3	1 条挂镀锌线	锌	117.15				
10	揭阳市双健金属表面处理有限公司	2 条自动滚镀镍线	镍	19.8	39.6	39.6	3 条滚镀镍线	镍	19.8	84.5	84.5	五金配件铰链	不相符, 电镀线与电镀规模均超出了环评批复, 目前正在整改
11	揭阳市鹏盛金属表面处理有限公司	1 条镀金线	金	50	233.3	50	1 条滚镀铜镍线	锌	50	50	100	不锈钢餐具	相符
		2 条仿金线	铜、锌、氰	91.65		733.2	1 条手工仿金	锌、锡	91.65	91.65	183.3		

序号	企业名称	环评电镀线相关内容					现有实际电镀线相关内容					产品	是否与批复要求符合
		电镀生产线	镀种	单条线电镀面积	电镀规模	折算单层电镀规模	电镀生产线	镀种	单条线电镀面积	电镀规模	折算单层电镀规模		
			铬				线						
12	揭阳市耀丰金属表面处理有限公司	1 条挂镀碱锌线	锌	95.7	191.4	95.7	1 条手工金线	金	91.65	91.65	91.65	导轨、铰链及家具五金配件等	相符
		1 条滚镀镍线	镍、铬	95.7		191.4	1 条滚镀镍线	镍	95.7	95.7	95.7		
13	揭阳市益晟达金属表面处理有限公司	1 条滚镀镍线	镍	95.7	191.4	95.7	2 条滚镀镍线	镍	95.7	191.4	191.4	铰链和螺丝、钉、热处理弹片和一些小配件	相符
		1 条滚镀铜镍线	铜、镍	95.7		191.4							
14	揭阳市美林金属表面处理有限公司	2 条全自动挂镀锌电镀线	锌	95.7	191.4	191.4	2 条挂镀锌线	锌	95.7	191.4	191.4	家具滑轨	相符
15	揭阳市金吉马金属表面处理有限公司	2 条全自动滚镀锌电镀线	锌	95.7	191.4	191.4	2 条滚镀锌线	锌	95.7	191.4	191.4	螺丝和铰链等	相符
16	揭阳市泰润金属表面处理有限公司	3 条滚镀镍线	镍	88	264	264	2 条滚镀镍线	镍	88	176	176	餐具架和铰链	相符
17	揭阳市金诺利金属表面处理有限公司	2 条挂镀锌线	锌	132	264	264	1 条挂镀锌线	锌	132	132	132	家具滑轨	相符
18	揭阳市东立群金属表面处理有限公司	3 条滚镀酸锌线	锌	88	264	264	4 条滚镀锌线	锌	88	264	264	螺丝、喇叭、导轨配件等	相符
19	揭阳市揭东高韩金属表面处理有限公司	1 条滚镀镍生产线	镍	8	20	8	-	-	-	-	-	五金配件铰链	相符
		1 条挂镀铜镍生产线	铜、镍	12		24							
20	揭阳市星河金属表面处理有限公司	2 条滚镀镍线	镍	66	264	132	2 条滚镀镍	镍	66	132	132	铰链和螺丝、钉、热处理弹片和一些小配件等	相符
		1 条滚镀铜镍线	铜、镍、铬	132		396							
21	揭阳市统利泰金属表面处理有限公司	1 条挂镀铜镍铬线	铜、镍、铬	10	14	30	1 条铜镍铬线	铜、镍、铬	10	10	30	铰链	相符
		1 条滚镀镍线	镍	4		4							
22	揭阳市千镀雅金属表面处理有限公司	2 条滚镀镍线	镍	78.1	234.3	156.2	2 条滚镀镍	镍	78.1	156.2	156.2	铰链和螺丝、钉、热处理弹片和一些小配件	相符
		1 条滚镀铜镍线	铜、镍、铬	78.1		234.3							
23	揭阳市广明盛金属表面处理有限公司	1 条滚镀镍线	镍	117.15	234.3	117.15	2 条滚镀镍	镍	117.15	234.3	234.3	铰链和螺丝、钉、热处理弹片和一些小配件	相符
		1 条滚镀铜镍线	铜、镍、铬	117.15		351.45							

序号	企业名称	环评电镀线相关内容					现有实际电镀线相关内容					产品	是否与批复要求符合
		电镀生产线	镀种	单条线电镀面积	电镀规模	折算单层电镀规模	电镀生产线	镀种	单条线电镀面积	电镀规模	折算单层电镀规模		
24	揭阳市全胜艺金属表面处理有限公司	2 条镀铬线	铬	16.875	67.5	33.75	2 条镀铬线	铬	16.875	67.5	33.75	五金配件	相符
		2 条镀铜镍线	铜、镍	16.875		67.5	2 条镀铜镍线	铜、镍	16.875		67.5		
25	揭阳市宏盛金属表面处理有限公司	4 条小镀铜镍电镀线（按 2 条管理）	铜、镍	24.75	132	198	4 条小镀铜镍电镀线（按 2 条管理）	铜、镍	24.75	132	198	印制板	相符
		2 条小镀铬电镀线（按 1 条管理）	铬	16.5		33	2 条小镀铬电镀线（按 1 条管理）	铬	16.5		33		
26	广东德乐环保金属表面处理有限公司	2 条镀铜 A 线	铜	33.6	105.6	67.2	1 条挂镀铜镍铬线	铜、镍、铬	7.2	7.2	21.6	铜线、五金配件	相符
		2 条镀铜 B 线	铜	15.6		31.2							
		1 条爬坡线	碱铜、镍、铬、仿金	7.2		28.8							
27	揭阳市广兴润金属表面处理有限公司	2 条碱锌电镀线	锌、三价铬	132	264	528	1 条挂镀锌线	锌	132	132	132	滑轨、铝制品	相符
		2 条阳极氧化线	/	/	/	/	2 条铝氧化线	/	/	/	/		
28	揭阳市双赢金属表面处理有限公司	1 条全自动镀铜镍铬	铜、镍、铬	25	40	75	2 条挂镀铜镍铬线	铜、镍、铬	25 万, 15 万	40	120	铰链及铰链零件等	相符
		1 条全自动镀铜镍铬		15		45							
29	揭阳市伟兴旺金属表面处理有限公司	2 条挂镀碱锌线	锌	132	264	264	1 条挂镀锌	锌	132	132	132	家具滑轨	相符
30	揭阳市揭东欣恒金属制品有限公司	1 条全自动电镀线	铜、镍、铬	99	99	297	1 条挂镀铜镍铬	铜、镍、铬	99	99	297	水暖五金	相符
31	揭阳市超导表面处理有限公司	1 条挂镀亮锡线	锡	99	264	99	3 条连续镀锡线、1 条挂镀锡	锡	99	396	396	半导体电子产品	不相符，电镀线与电镀规模均超出了环评批复，目前正在进行整改
		1 条挂镀亚锡线	锡	99		99							
		1 条挂镀铜银线	铜、银	66		132							
32	揭阳市粤工金属表面处理有限公司	8 条电解退镀银生产线，2 条酸洗退镀银生产线，3 条电解退镀锡生产线	/	/	/	/	1 条电解锡线	/	/	/	/	/	相符
33	揭阳市东润达金属表面处理有限公司	1 条自动连续镀镍线	镍	8.411	460.011	8.411	1 条滚镀铜、镍	铜、镍	10	10	20	挂镀滑轨、餐具、五金件	相符
		1 条自动环形挂镀铜镍铬线	铜、镍、铬	10		30							
		1 条自动环形挂镀碱性锌线	锌	220		220							
		1 条自动链式挂镀碱锌线	锌	220		220							
		1 条镀金生产线	金	1.6		1.6							
34	揭阳市宏润发金属表面处理有限公司	1 条自动挂镀锌生产线	锌	224	224	224	1 条挂镀锌	锌	224	224	224	导轨	相符
合计		/	/	/	6062.811	8602.301	/	/	/	4172.63	4929.33	/	/

### 3.1.7 本项目依托的基础设施建设情况

#### (1) 基地四大中心自建的一体化生化处理装置

基地四大中心自建的一体化生化处理装置已于 2017 年 5 月投入试运行，6 月正式投入使用，主要处理基地内生活污水。该污水处理装置的处理规模是 200t/d，主要采用 A/O 工艺：污水→格栅→调节池→污水提升泵→+A/O 一体化生活污水处理设备→清水池→出水，出水达到《城市污水再生利用城市杂用水水质》（GB/T 18920-2002）绿化标准后回用于基地绿化。

本项目属于基地四大中心自建的一体化生化处理装置的集水范围，生活污水产生量约 7.63m<sup>3</sup>/d，仅占该装置处理规模的 3.82%，占比较小。因此，本项目生活污水可经基地四大中心自建的一体化生化处理装置处理达《城市污水再生利用城市杂用水水质》（GB/T 18920-2002）绿化标准后回用于基地绿化。

#### (2) 废水收集输送管网设计

基地生产废水分为含氰废水、含锌废水、含铬废水、前处理废水、综合废水、混排废水、含锌废水及络合废水类，基地已在每栋建筑的一楼设置 8 类废水缓冲池共 160m<sup>3</sup>，单池容积为 5m<sup>3</sup>（每层 8 个，共 4 层），项目将生产废水根据类别由不同的废水管网收集至项目所属的废水缓冲池后接入基地污水处理管网对应接纳废水种类的管网。同时各层厂房设立了事故废水收集池（设在每栋标准厂房一层，每股废水设 5m<sup>3</sup> 的事故池，共 8 个收集池），事故情况下，废水通过废水收集系统收集后，通过事故废水管网收集至各层厂房相应的事故废水收集池。这些收集池与基地事故废水收集池（最大容量为 15000m<sup>3</sup>）连通。在废水处理厂能正常运作时，事故废水再排进表处园电镀废水处理厂相应处理系统进行处理，或直接排至表处园电镀废水处理厂的混排废水处理系统进行处理。

本项目位于中德金属生态城首期工程（揭阳市电镀定点基地）的第 9 栋第 2 层厂房，已设置 8 类废水收集管网、废水缓冲池和事故废水收集池。本项目的生产废水主要是前处理废水、镀锌废水、钝化废水，可由对应废水收集管网收集至项目所属的废水缓冲池后接入基地污水处理管网对应接纳废水种类的管网。事故情况下，废水可通过废水收集系统收集后，通过事故废水管网收集至各层厂房相应的事故废水收集池。



### (3) 基地电镀废水处理厂

基地电镀废水处理厂规划处理规模为 3 万  $\text{m}^3/\text{d}$ ，其中首期处理规模为  $5000\text{m}^3/\text{d}$ 。电镀废水处理后全部回用。

电镀废水处理厂选取的处理工艺如下：

1) 各类废水分类收集后，分别采用化学沉淀方法预处理后，统一进入“A/O/MBR”生化处理系统进行处理，使该系统出水 COD 降至  $30\text{mg/L}$ ，再经反渗透处理第二深度处理系统处理后，进入末端精脱盐系统。

2) 经第二深度处理系统反渗透处理后的产水进入末端精脱盐系统，产生的浓水在进一步去除硬度后进入膜浓缩系统，通过多段浓缩，当含盐量达到一定程度时，进入蒸干系统。

3) 通过膜浓缩系统处理后的最终浓缩液进入蒸干系统，通过蒸发、结晶等工序处理。蒸馏冷凝水全部与重金属废水的超滤产水混合进入 RO 系统再次处理，产水经末端精脱盐装置后回用。

#### 4) 污水处理产生的结晶盐

基地达产时每天处理废水量最大为  $11000\text{t}/\text{d}$ ，废水经物化+生化+膜系统处理后，最后进 MVR 蒸盐的废水量约占总处理量的 5%，即需作蒸发处理的废水量为  $550\text{t}/\text{d}$ 。按实际生产经验可知，待作蒸盐处理的废水含盐率约 6~9%，每蒸一百吨水约得盐 1.5~2.2 吨（这些盐为结晶盐，含水率约 60%），因此结晶盐产生量为  $8\sim 12\text{t}/\text{d}$ ， $2400\sim 3600\text{t}/\text{a}$ 。目前基地污水处理厂的实际情况，废水量为  $1800\sim 2300\text{t}/\text{d}$ ，平均为  $2200\text{t}/\text{d}$  时，污泥产生量约为  $8\sim 10\text{t}/\text{d}$ ，结晶盐产生量约为  $1.6\sim 2.4\text{t}/\text{d}$ 。结晶盐属于一般工业固废，暂存固体废物暂存仓，定期交由有资质的单位处置。

### (4) 基地高浓度废水处理系统

中德金属生态城首期工程（揭阳市电镀定点基地）一期工程浓缩液（高浓废水）处理系统建设项目（简称“高浓度废水处理系统”）投资额 5000 万元，设计处理规模为  $400\text{t}/\text{d}$ ，采用的工艺为“预处理+强氧化+化学沉淀+陶瓷膜+袋式过滤器+MVR 蒸发”，处理后的废水排进表处园电镀废水处理厂的生化系统作进一步处理，然后进基地的回用水制备系统作深度处理，最后回用至基地电镀生产中，实现高浓废水零排放。

### (5) 中德金属生态城综合污水处理厂

中德金属生态城综合污水处理厂正在建设，该污水处理厂规划时限内设计规模为1.0万m<sup>3</sup>/d，用地面积为6.0公顷，用于收集生态城内全部的生活污水及除已审查区域生产废水外的生产废水，尾水经过深度处理后排至枫江，其尾水排放执行《城镇污水处理厂污染物排放标准》（GB18918—2002）一级A标准和广东省《水污染物排放限值》（DB44/26—2001）第二时段一级标准的较严格值，同时《中德金属生态城控制性详细规划（修编）》于2021年9月经揭阳市政府批复，因此按照枫江流域水环境质量改善目标以及揭阳市政府的相关管理要求，其尾水中水污染物排放浓度还应不高于《地表水环境质量标准》（GB3838—2002）IV类标准的相应浓度限值。

#### （6）化学品仓库

基地电镀区一期的东北角设有独立的危化品仓库，对电镀区一期企业所需的主要危险化工原料、化学品硫酸、盐酸等化学原料实行统一配送与统一管理。大宗化学品由基地统一采购，集中分装，基地企业需用化学品通过基地 ERP 系统下单至化学品管理配送中心，确认后再由基地统一配送到生产企业进出货平台签收确认。

本项目所需的化学原料主要由基地危化品仓库提供，或从基地指定的供应商购买。

#### （7）固体废物暂存仓

项目产生的危险废物分类收集贮存后，由基地统一交由有资质的单位处理处置。基地的固废暂存仓具体位置在基地一期用地的 1 栋厂房 1 层内；建设面积约 500 平方米，分成 10 格，每一格为 50 平方米，中间采用高 2 米的隔墙隔开，墙壁与地面均做环氧地坪三布五油防腐处理，暂存的危废依据《国家危险废物名录》进行分类存贮，危废暂存场所可容纳的危废量为基地 10 天~15 天的危废产生量。

本项目产生的危险废物分类收集后，定期交由基地交由基地统一交给有资质单位回收处理。

#### （8）揭阳市生活垃圾填埋场的建设情况

揭阳市东径外草地垃圾处理场位于揭东县云路镇东径村，场区占地面积 405 亩，其中规划垃圾填埋区 237 亩，规划库区总容积 420 万立方米，可填埋垃圾总量 396 万吨。垃圾收纳范围包括揭阳市区、曲溪镇、云路镇、玉滘

镇、登岗镇、砲台镇、地都镇、埔田镇、锡场镇、新亨镇、月城镇等地域的生活垃圾。该垃圾填埋场已投入使用。

揭阳市东径外草地垃圾处理场建设分为三期，一期建设项目为一区填埋坑、污水收集管道、污水调节池、污水处理厂和办公综合楼场区消防系统、填埋三区垃圾挡坝及环场临时路等；二期为二区填埋坑及其相关配套、三期为三区填埋坑及其相关配套。目前，一期项目已建成使用。一期工程填埋容量为 180 万立方米，填埋使用年期为 5—8 年，采用 HDPE 土工膜和 GCL 膨润土垫组成的复合衬层为防渗系统进行生活垃圾卫生填埋处理覆盖，垃圾填埋后产生气体由 HDPE 沼气导排管进行导排；产生的垃圾渗滤液经库底盲沟收集导入污水调节池，再经渗滤液处理厂采用厌氧+SBR+反渗透工艺技术处理，达到国家规定的生活垃圾渗滤液排放一级标准进行排放。设计每天消纳处理填埋生活垃圾能力 650 吨以上，处理渗滤液达标排放能力 200 吨。

本项目产生的生活垃圾经收集后由基地交由环卫部门统一清运至揭阳市生活垃圾填埋场进行处理。

### 3.1.7 本项目与基地相符性

本项目与《揭阳市电镀定点基地入园环评规程》、《〈中德金属生态城首期工程（揭阳市电镀定点基地）环境影响报告书〉的审查意见》（粤环审[2014]345 号）、《中德金属生态城首期工程（揭阳市电镀定点基地）一、二期项目环境影响跟踪评价报告书的审查意见》（粤环审[2017]70 号）、《中德金属生态城首期工程（揭阳市电镀定点基地）一、二期项目环境影响跟踪评价报告书》、《广东省生态环境厅关于印发〈中德金属生态城规划环境影响报告书审查意见〉的函》（粤环审[2023]200 号）和《中德金属生态城规划环境影响报告书》相符性分析见表 1.3-1、表 1.3-2、表 1.3-3、表 1.3-4 和表 1.3-5。

由表 1.3-1 的分析可见，本项目采用的生产技术工艺、生产设备以及各项污染物处置方法与《揭阳市电镀定点基地入园环评规程》的要求相符。

由表 1.3-2 的分析可见，本项目的建设与原广东省环境保护厅关于《〈中德金属生态城首期工程（揭阳市电镀定点基地）环境影响报告书〉的审查意见》（粤环审[2014]345 号）和《中德金属生态城首期工程（揭阳市电镀

定点基地）一、二期项目环境影响跟踪评价报告书的审查意见》（粤环审[2017]70号）的要求相符。

由表 1.3-3 的分析可见，本项目的建设及《中德金属生态城首期工程（揭阳市电镀定点基地）一、二期项目环境影响跟踪评价报告书》的要求相符。

由表 1.3-4 的分析可见，本项目的建设及《广东省生态环境厅关于印发〈中德金属生态城规划环境影响报告书审查意见〉的函》（粤环审[2023]200号）的要求相符。

由表 1.3-5 的分析可见，本项目的建设及《中德金属生态城规划环境影响报告书》的要求相符。

### 3.2 揭阳市广兴润金属表面处理有限公司概况

本项目所在地为揭阳市广兴润金属表面处理有限公司（以下简称“广兴润公司”）的其中一层生产厂房，广兴润公司选址于中德金属生态城首期工程（揭阳市电镀定点基地）的第 9 栋第 1、2 层厂房，于 2017 年在项目所在地建设揭阳市广兴润金属表面处理有限公司电镀项目（以下简称“广兴润项目”）。广兴润项目于 2017 年 10 月 13 日取得了原揭阳市环境保护局的环评批复（揭市环审〔2017〕51 号），于 2020 年 12 月 30 日取得国家排污许可证（证书编号：9144520033474742XE001P），2023 年 7 月通过环保验收，2024 年 4 月，广兴润公司对厂房进行整合，第 9 栋第 2 层厂房不再生产，目前仅在第 9 栋第 1 层上 1 条碱锌电镀线及 2 条阳极氧化线，并在 2024 年 8 月 15 日重新国家排污许可证。

由于该项目排污证已重新申请，本报告主要根据《揭阳市广兴润金属表面处理有限公司排污许可证》，结合江西省环境保护科学研究院编制的《揭阳市广兴润金属表面处理有限公司电镀项目环境影响报告书》、《揭阳市广兴润金属表面处理有限公司电镀项目竣工环境保护验收监测报告》回顾广兴润项目变更后（1 条碱锌电镀线及 2 条阳极氧化线）的概况。

#### 3.2.1 广兴润项目建设规模及产品方案

广兴润项目主要从事表面电镀处理，环评审批建设规模及产品方案为建设 2 条碱锌电镀线及 2 条阳极氧化线，碱锌电镀线主要产品有滑轨，电镀量约 8000m<sup>2</sup>/d（合计 264 万 m<sup>2</sup>/a）；阳极氧化线主要产品为铝制品（含铝锅、

铝卫浴、铝导棍、散热器及铝轮等），阳极氧化量约 1200m<sup>2</sup>/d（合计 39.6 万 m<sup>2</sup>/a）。实际为建设 1 条碱锌电镀线及 2 条阳极氧化线，碱锌电镀线主要产品有滑轨，电镀量约 4000m<sup>2</sup>/d（合计 132 万 m<sup>2</sup>/a）；阳极氧化线主要产品为铝制品（含铝锅、铝卫浴、铝导棍、散热器及铝轮等），阳极氧化量约 1200m<sup>2</sup>/d（合计 39.6 万 m<sup>2</sup>/a）。

### 3.2.2 广兴润项目生产工艺与产污环节

广兴润项目生产工艺与产污环节见图 3.2-1。

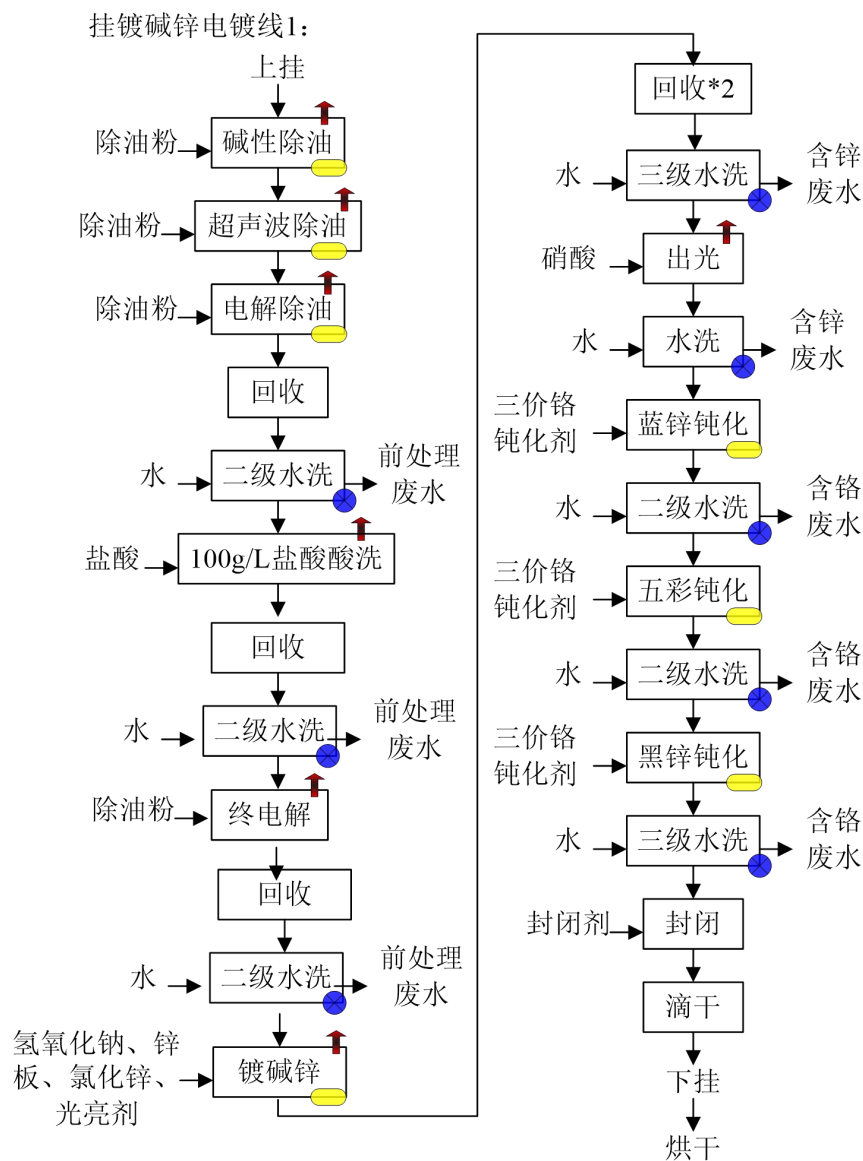



图 3.2-1 广兴润项目生产工艺与产污环节示意图

广兴润项目水平衡见图 3.2-2。

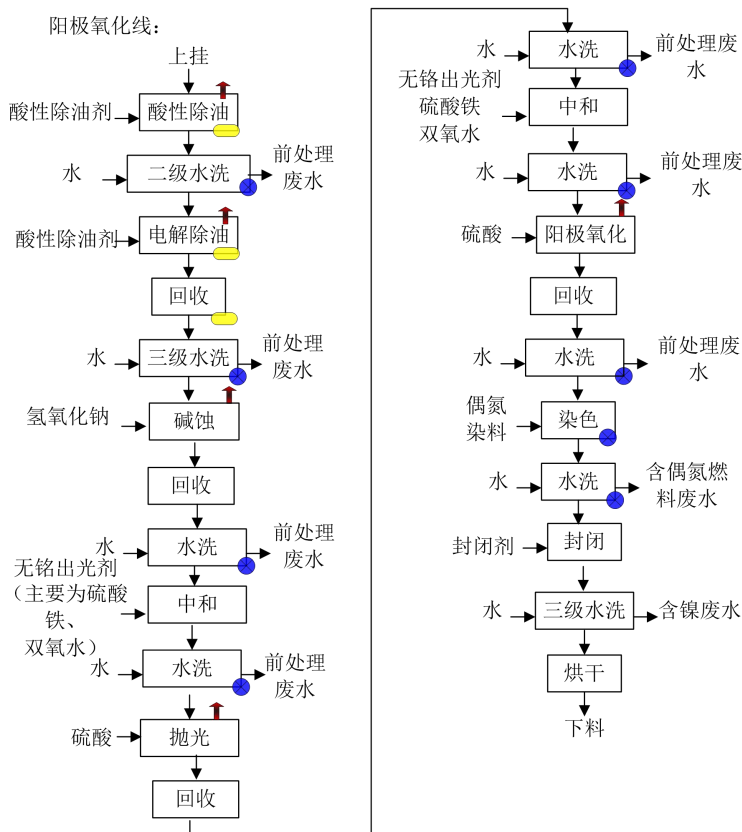

图 3.2-2 广兴润项目水平衡图

广兴润项目产污环节及污染物排放情况表见表 3.2-2。

表 3.2-2 广兴润项目产污环节及污染物排放情况一览表

主要污染源			污染因子	
类别	污染物名称	相关工序		
废水	前处理废水	除油、酸洗、终电解	pH、COD <sub>Cr</sub> 、BOD <sub>5</sub> 、NH <sub>3</sub> -N、SS、石油类	
	含锌废水	镀锌、出光	pH、COD <sub>Cr</sub> 、BOD <sub>5</sub> 、NH <sub>3</sub> -N、SS、锌	
	含铬废水	钝化	pH、COD <sub>Cr</sub> 、BOD <sub>5</sub> 、NH <sub>3</sub> -N、SS、六价铬、总铬	
	生活污水	员工厂区内活动	pH、COD <sub>Cr</sub> 、BOD <sub>5</sub> 、NH <sub>3</sub> -N、SS、动植物油	
废气	盐酸酸雾	酸洗	HCl	
	碱雾	除油、镀锌	NaOH	
	天然气燃烧废气	烘干	SO <sub>2</sub> 、NO <sub>x</sub> 、TSP	
噪声	机械噪声	整流机、过滤机、空压机、烘干设备等	Leq	
固废	危险废物	含渣废液	除油、酸洗、镀锌、出光、钝化	含油、酸、碱、重金属
		废渣槽	酸洗、镀锌、出光、钝化	氧化皮、重金属
		废油渣	除油	石油类
		废滤芯	配制药水过滤	含酸、碱、重金属
		废活性炭	纯水过滤	含重金属类
		废矿物油	设备润滑	石油类
	生活垃圾	员工厂内活动	废纸、果皮、废瓶等	

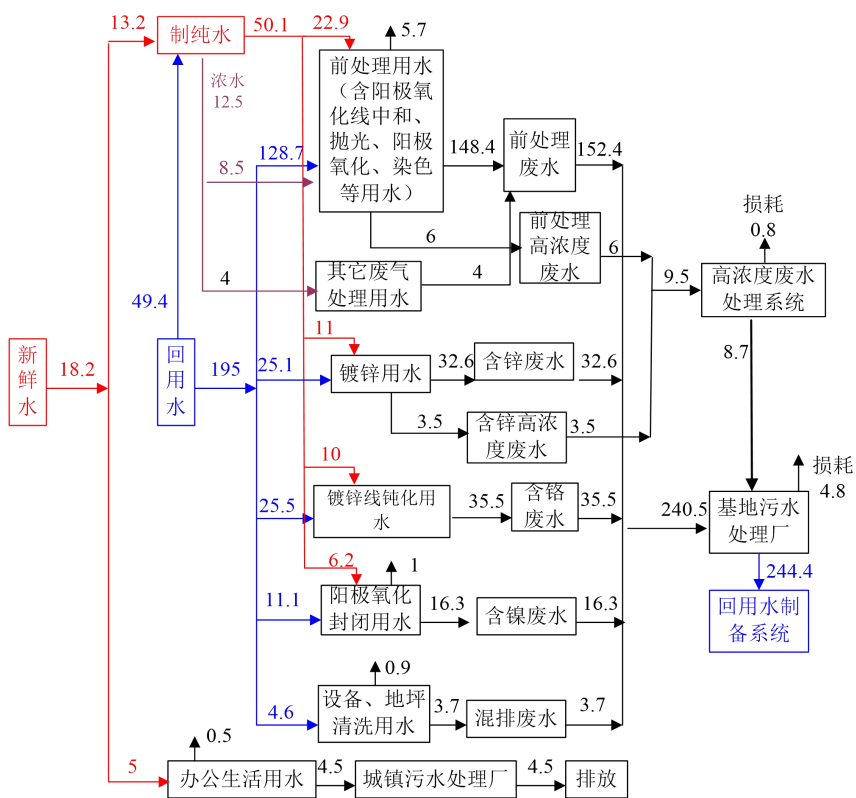
### 3.2.3 广兴润项目污染物产排情况及采取的环保设施

根据《揭阳市广兴润金属表面处理有限公司电镀项目环境影响报告书》，广兴润项目达产后污染物产排情况为：

#### (1) 大气污染物

广兴润项目废气主要有电镀线生产废气、阳极氧化生产线废气及天然气燃烧废气。镀锌线、阳极氧化线生产废气大气污染物主要为酸雾和碱雾，酸雾氯化氢、硫酸雾、氮氧化物经收集后引至楼顶 1 套 2 级中和喷淋填料塔进行碱喷淋净化，排放高度 35m，设计处理能力为 60000m<sup>3</sup>/h，碱雾通过抽风后一并收集进入该填料塔。天然气燃烧机废气大气污染物主要为 SO<sub>2</sub>、NO<sub>x</sub> 和烟尘，为无组织排放。达产后废气产排情况见表 3.2-3。

表 3.2-3 广兴润项目达产后废气产排情况表

类别	产生量 t/a	有组织排放速率 kg/h	有组织排放量 t/a	无组织排放速率 kg/h	无组织排放量 t/a
碱雾	11.83	0.0747	0.5913	0.1659	1.3141
氯化氢	0.299	0.0019	0.0150	0.0041	0.03633
氮氧化物	0.022	0.0019	0.0151	0.0003	0.0024
硫酸雾	0.116	0.0007	0.0058	0.0016	0.0129
SO <sub>2</sub>	0.021	--	--	0.0029	0.021
NO <sub>x</sub>	0.132	--	--	0.0168	0.132
烟尘	0.050	--	--	0.0064	0.050

## (2) 水污染物

广兴润项目水污染源主要为生产废水（前处理废水、含锌废水、含铬废水、含锌废水、废气喷淋废水、地面清洗废水、高浓废水等）、制纯水废水和生活污水。生产废水（前处理废水、含锌废水、含铬废水、含锌废水、废气喷淋废水、地面清洗废水、高浓废水等）分别按废水种类不同由不同废水管网引至表处园电镀废水处理厂处理达标后回用生产各个环节，均不外排；冷却废水排入循环池后循环利用；生活污水经基地四大中心一体化生化处理装置后回用于基地绿化，不外排。达产后污废水产排情况见表 3.2-4。

表 3.2-4 广兴润项目达产后污废水产排情况表

项目		产生量 (m <sup>3</sup> /d)	排放量 (m <sup>3</sup> /d)
生产废水	前处理废水	152.4	0
	含锌废水	32.6	0
	含铬废水	35.5	0
	含锌废水	16.3	0
	混排废水（废气喷淋废水、地面清洗废水）	3.7	0
	高浓度前处理废水	6	0
	含锌高浓度废水	3.5	0
	合计	112.62	0
生活污水		4.0	0

## (3) 噪声

广兴润项目主要噪声源有电镀生产线、阳极氧化生产线、空压机、风机等设备。噪声源强为 60~85dB (A)。项目依托基地已建成厂房生产，厂房已根据



相关环保要求填充减振、隔声材料，项目根据生产线对车间进行优化设计，并选购先进的低噪声生产设备生产。

#### (4) 固体废物

广兴润项目产生的主要固体废物产生与处置情况见表 3.2-5。

表 3.2-5 广兴润项目达产后主要固体废物产生与处置情况表

废渣/废液		废渣产生周期	产生量 (t/周期)	产生量 (t/a)	来源
碱性废液及槽渣 (HW17)	周期更 换槽液	3 个月/次	4	16	镀锌线及阳极氧化线 碱洗工序
酸性废液及槽渣 (HW17)		3 个月/次	3	12	镀锌线及阳极氧化线 酸洗工序
含锌废液及槽渣 (HW17)	槽液再 生产生	3 个月/次	1	4	镀锌工序
含铬废液及槽渣 (HW17)	废渣	3 个月/次	1	4	镀锌线钝化工序
含镍废液及槽渣 (HW17)		3 个月/次	1	4	阳极氧化线封闭工序
				40	

#### 3.2.4 广兴润项目总量控制指标

广兴润项目大气污染物总量控制指标如下：

表 3.2-6 广兴润项目污染物排放总量控制指标

所在位置	污染物	大气污染物总量控制指标		
		氯化氢	硫酸雾	氮氧化物
9 栋 2 层	基地文件总量控制建议 (kg/a)	7.58	8.90	11.65
	广兴润项目排放量 (kg/a)	7.5	2.91	7.51
	广兴润项目总量控制指标 (kg/a)	7.58	8.90	11.65

2024 年 4 月广兴润公司 2 层厂房不再生产，并在 2024 年 8 月 15 日重新申请国家排污许可证。目前广兴润项目将第 9 栋的 1 层和 2 层厂房进行整合，整合后减少 1 条镀锌生产线，减少原有污染物产生。原有分配给该项目的总量控制指标已回收。

## 4 建设项目概况与工程分析

### 4.1 建设项目概况

#### 4.1.1 建设项目名称、性质、位置

(1) **项目名称：**揭阳市润磊金属表面处理有限公司年产 60000 吨镀件生产线新建项目

(2) **建设单位：**揭阳市润磊金属表面处理有限公司

(3) **建设性质：**新建项目

(4) **项目投资：**项目总投资 2500 万元，其中环保投资 100 万元，占总投资的 4%。

(5) **建设地址及四至情况：**项目选址于中德金属生态城首期工程（揭阳市电镀定点基地）的第 9 栋第 2 层厂房（N23°37'11.662"，E116°29'51.222"），位于基地电镀区一期基地内。

项目所在 9 栋东面为基地污水处理厂，南面为基地第 11 栋厂房，西面为基地第 8 栋厂房，北面为基地第 6 栋厂房。根据《中德金属生态首期工程（揭阳市电镀定点基地）环境影响报告书》（见图 4.1-1），项目所在地规划为三类工业用地。

建设项目地理位置见图 4.1-1，总平面布置图见图 4.1-2，车间废水排水管路图见图 4.1-3，车间内抽风布管示意图见图 4.1-4，四至图见图 4.1-5。

(6) **国民经济行业类别及代码：**C3360 金属表面处理及热处理加工

(7) **租用厂房的建筑面积：**2936.35m<sup>2</sup>

(8) **环评分类管理名录：**三十、金属制品业 67、金属表面处理及热处理加工

#### 4.1.2 项目建设规模和产品方案

项目主要建设 2 条滚镀锌电镀线，两条滚镀锌电镀线工艺、产品一样，项目设置的电镀线生产产品为家具配件、螺丝、零部件，全自动滚镀锌生产线 1#年生产规模为 50000 吨，全自动滚镀锌生产线 2#年生产规模为 10000 吨，主要镀种为锌，总电镀面积为 4400m<sup>2</sup>/d。

表 4.1-1 项目产品方案

生产线	产品方案	特征产品（镀层厚度）
滚镀锌生产线 1#	电镀 50000t/a, 镀锌面积: 3666.7m <sup>2</sup> /d, 110 万 m <sup>2</sup> /a	锌: 2.5~3.5μm
滚镀锌生产线 2#	电镀 10000t/a, 镀锌面积: 733.3m <sup>2</sup> /d, 22 万 m <sup>2</sup> /a	锌: 2.5~3.5μm
合计	电镀 60000t/a, 镀锌面积: 4400m <sup>2</sup> /d, 132 万 m <sup>2</sup> /a	

#### 4.1.3 工程用地、总平面布置及工程内容

本项目位于中德金属生态城首期工程（揭阳市电镀定点基地）的第 9 栋第 2 层厂房，建筑面积为 2936.35m<sup>2</sup>。主要建设 2 条全自动滚镀锌电镀线，主要产品为家具配件、螺丝、零部件，总电镀面积为 4400m<sup>2</sup>/d。项目组成主要包括电镀区、包装区、仓库区及办公区。项目的环保工程、公用工程基本均依托基地已建的相应设施。本项目建设组成详见下表。

表 4.1-2 项目工程内容

工程类别	单项项目名称	
主体工程	电镀区（2 条滚镀锌电镀线）	
	包装区	
辅助工程	仓库区	
	办公区	
	储运设施	项目生产工艺所需的主要原辅材料均由基地的危险化学品和电镀原料（配送）中心提供并送货上门，厂区内仅设储存量较小的车间仓储。
	其它生产配套	项目生产时所需的化验、生产技术支持、物业管理等，均可从基地的化验检测中心、电镀生产技术服务中心、产学研合作中心、物业管理服务中心等得到服务与帮助。
环保工程	废水处理工程	项目利用电镀厂房已设的废水收集区，对生产废水进行分类收集，然后分别排入表处园电镀废水处理厂相应处理池，由基地按照相应的处理工艺进行集中处理，处理达标后的废水全部回用于企业生产中。 项目产生的生活污水经基地四大中心自建的一体化生化装置处理后回用于基地绿化，不外排。
	废气处理工程	项目生产过程中产生的工艺废气自行处理，废气处理设施设在所在厂房的楼顶，共设 1 套一般酸雾处理系统。
	固废处理措施	项目内设有危险废物暂存区。在基地危废暂存场地建成后，项目产生的固体废物应及时交由基地集中收集后，分类处理，一般工业固废作回收利用或外运处置，生活垃圾交由当地环卫部门清运，危险废物交由有资质的单位处置。
公用工程	供水	项目生产及生活所需水的类型包括自来水、回用水及纯水。自来水及回用水均由基地提供；企业自行在车间安装纯水设备，使用回用水或自来水制作纯水。
	供气	基地统一提供天然气供应，项目利用天然气主要对工艺中的

工程类别	单项项目名称	
		用水加热。
	供电	依托基地供电系统
生活配套设施	食堂及宿舍依托基地的食堂及员工宿舍区。	

#### 4.1.4 项目工作制度及劳动定员

项目拟定员 40 人，年工作 300 天。实行 2 班制，每班 8 小时。项目员工均不在厂区内食宿。

#### 4.1.5 项目主要原辅材料能耗指标

项目原辅材料清单见表 4.1-3。

表 4.1-3 原辅材料清单表

序号	主要电镀工序	主要原辅材料名称	包装	年用量 (t)	厂区最大储存量 (t)	暂存周期 (天)
1	碱性除油	除油粉	25kg/包	50	2.25	15
2	中和	电解粉 (片碱、纯碱)	25kg/包	20	1	20
3	酸洗	工业盐酸 (30%)	25L/桶	165	4	10
4	镀锌	锌板	1000kg/板	65	10	10
5		硼酸	25kg/包	16.5	1	20
6		氯化锌	25kg/桶	5	0.5	20
7		氯化钾	50kg/包	140	6	15
8		氢氧化钠	25kg/包	30	1	15
9	出光	硝酸 (65%)	30L/桶	11	0.5	15
10	镀锌后钝化	三价铬钝化剂	25kg/桶	10	0.45	15

本项目主要原辅材料理化性质见表 4.1-4。

表 4.1-4 理化性质表

名称	理化特性	燃烧爆炸性	毒性毒理
除油粉 (主要成分为氢氧化钠、碳酸钠)	氢氧化钠为白色不透明固体，易潮解。分子量为40，蒸气压0.13kpa (739℃)，熔点318.4℃，沸点：1390℃，相对密度 (水=1) 2.12，易溶于水、乙醇、甘油，不溶于丙酮。氢氧化钠具有强烈刺激和腐蚀性。遇水和水蒸气大量放热，形成腐蚀性溶液。与酸发生中和反应并放热。具有强腐蚀性。燃烧 (分解) 产物：可能产生有害的毒性烟雾；碳酸钠为白色粉	不易燃烧	毒性：属中等毒性 LD <sub>50</sub> ：4090mg/kg (大鼠经口)；LC <sub>50</sub> ：2300mg/m <sup>3</sup> ，2小时 (大鼠吸入)。

名称	理化特性	燃烧爆炸性	毒性毒理
	末或细颗粒（无水纯品），味涩。分子式 $\text{Na}_2\text{CO}_3$ ，分子量105.99，相对密度2.53，熔点 $851^\circ\text{C}$ 。		
盐酸	化学式 $\text{HCl}$ ，无色发烟液体，有刺鼻的酸味，与水混溶，溶于碱液。密度1.6392，比重1.268，沸点 $-85^\circ\text{C}$ ，熔点 $-111^\circ\text{C}$ 。溶于乙醇和乙醚等。	能与一些活性金属粉末发生反应，放出氢气。遇氰化物能产生剧毒的氰化氢气体。与碱发生中和反应，并放出大量的热。	毒性：属中等毒性 $\text{LD}_{50}$ : 900mg/kg (兔经口)； $\text{LC}_{50}$ : 3124ppm, 1小时(大鼠吸入)。
硼酸	化学式 $\text{H}_3\text{BO}_3$ ，分子量61.83，熔点 $169^\circ\text{C}$ ，沸点 $300^\circ\text{C}$ ，密度1.43，白色粉末状结晶或三斜轴面的鳞片状带光泽结晶，有滑腻手感，无臭味。	不易燃烧	毒性：属中等毒性 $\text{LD}_{50}$ : 2660mg/kg (大鼠经口)； $\text{LC}_{50}$ : 3450ppm(小鼠吸入)。
氯化锌	化学式 $\text{ZnCl}_2$ ，白色粒状、棒状或粉末，无气味，易吸湿，水中溶解度 $25^\circ\text{C}$ 时为 432g、 $100^\circ\text{C}$ 时为 614g，1g 溶于 0.25ml2%盐酸、1.3ml 乙醇、2ml 甘油，易溶于丙酮。加多量水有氯氧化锌产生。	受高热分解产生有毒的腐蚀性烟气。遇水迅速分解，放出白色烟雾。	$\text{LD}_{50}$ : 350mg/kg(大鼠经口)。
氯化钾	化学式 $\text{KCl}$ ，分子量：74.551，相对密度 1.98，白色结晶或结晶性粉末，易溶于水和甘油，难溶于醇，不溶于醚和丙酮。	不燃	$\text{LD}_{50}$ : 2500mg/kg(大鼠经口)。
氢氧化钠	分子量：40.01。密度： $2.130\text{g}/\text{m}^3$ 。熔点： $318.4^\circ\text{C}$ 。俗称烧碱、火碱、苛性钠，常温下是一种白色晶体，具有强腐蚀性。易溶于水，其水溶液呈强碱性，能使酚酞变红。	该品不会燃烧，遇水和水蒸气大量放热，形成腐蚀性溶液。与酸发生中和反应并放热。具有强腐蚀性。	小鼠腹腔内 $\text{LD}_{50}$ ： $40\text{mg}/\text{kg}$ ，兔经口 $\text{LDLo}$ : $500\text{mg}/\text{kg}$ 。
硝酸	无色至黄色液体，有刺鼻的气味，沸点 $121^\circ\text{C}$ ，熔点 $-41.6^\circ\text{C}$ ，相对密度（水）1.4。	该品不会燃烧，形成腐蚀性溶液。与碱发生中和反应并放热。具有强腐蚀性。	强氧化剂，具有强腐蚀性。该物质腐蚀眼睛、皮肤和呼吸道，吸入可能引起肺消肿，反复或长期接触其蒸气，肺可能受损失。
三价铬钝化剂	外观：深绿色或紫色液体；轻微的酸味，可溶解于水；比重：(水=1) 1.2-1.4； $\text{PH}<2$ 。 成分：硫酸铬 10-30%。	/	眼睛直接接触会引起严重的灼伤；皮肤接触液体会引起严重的灼伤；食入会灼伤所接触的地方；吸入会灼伤整个呼吸系统。

#### 4.1.6 项目主要生产设备

本项目主要设备及数量见表 4.1-5。

表 4.1-5 项目主要设备设施一览表

序号	生产线	设备名称	型号规格	合计
1	滚镀锌生产线 1#	高轨式龙门车	行走电机, 1.5kW	12 台
			升降电机, 2.2kW	12 台
2		机械手式龙门车	行走电机, 1.5kW	4 台
			升降电机, 3.7kW	4 台
3		离心烘干机	开盖电机, 0.5kW	18 台
			主轴电机, 3kW	18 台
4		整流机	12V/3000A, 36kW	20 台
5		冷冻机	20HP,15kW	8 台
6		压滤机	30 方/小时	4 台
7		废气风机	30HP, 22kW	1 台
8	前处理燃气锅炉加热	蒸汽 0.3T/H	1 组	
9	热风炉燃烧机	15 万大卡	3 组	
10	水泵	0.75kW	20 台	
11	滚镀锌生产线 2#	高轨式龙门车	行走电机, 0.75kW	4 台
			升降电机, 3kW	4 台
12		离心烘干机	主轴电机, 2.2kW	12 台
13		整流机	12V/3000A, 36kW	6 台
14		冷冻机	20HP, 15kW	3 台
15		压滤	30T	2 台
16		废气风机	30HP, 22kW	1 台
17		镀槽燃气锅炉加热	0.2T/H	3 组
18		热风炉加热管	15 万大卡	2 组
19		纯水机	2t/h	1 台



图 4.1-1 项目地理位置图



图 4.1-2 项目四至图



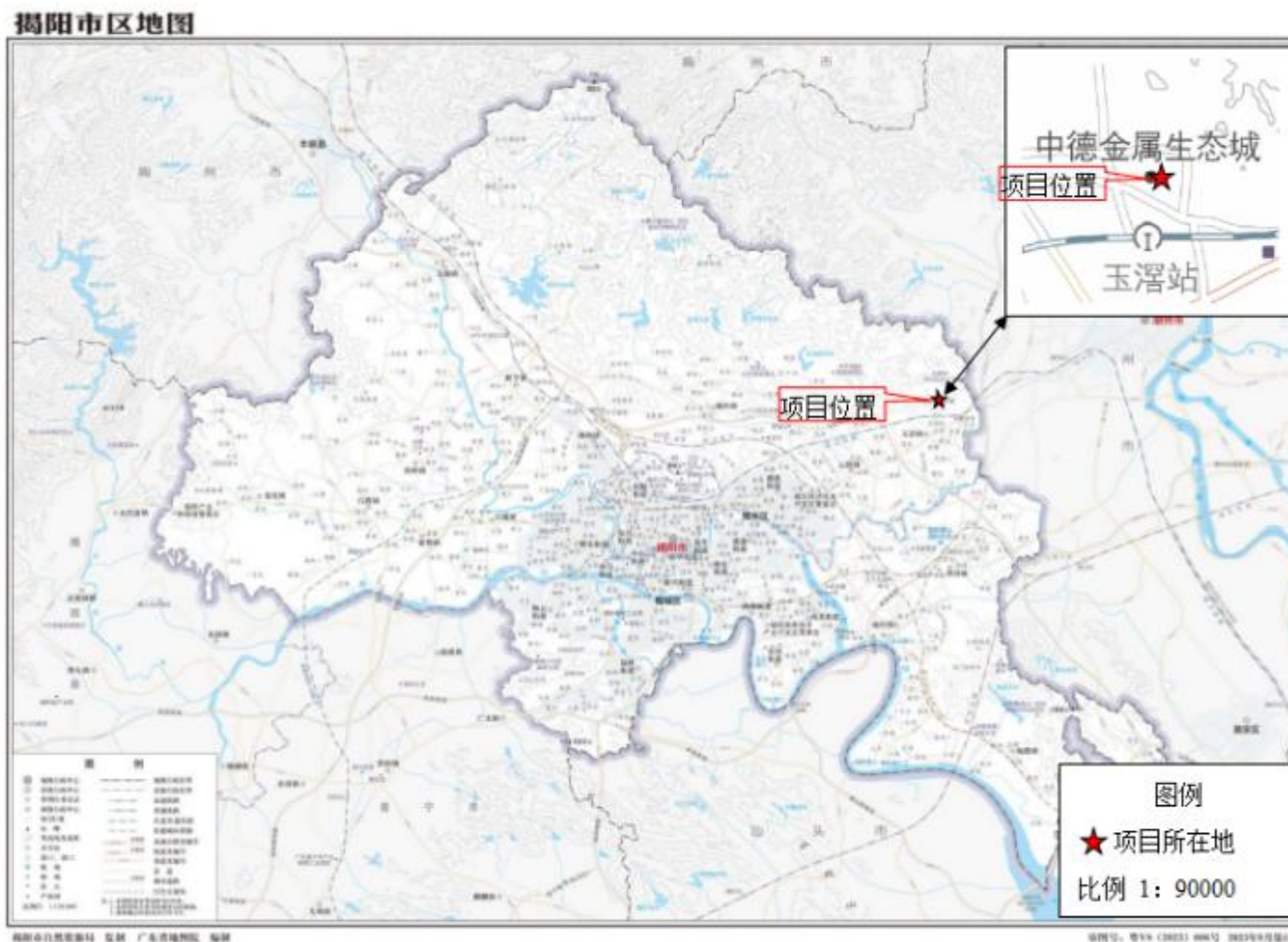

图 4.1-3 项目平面布置图



图 4.1-4 项目车间废水排水管路图

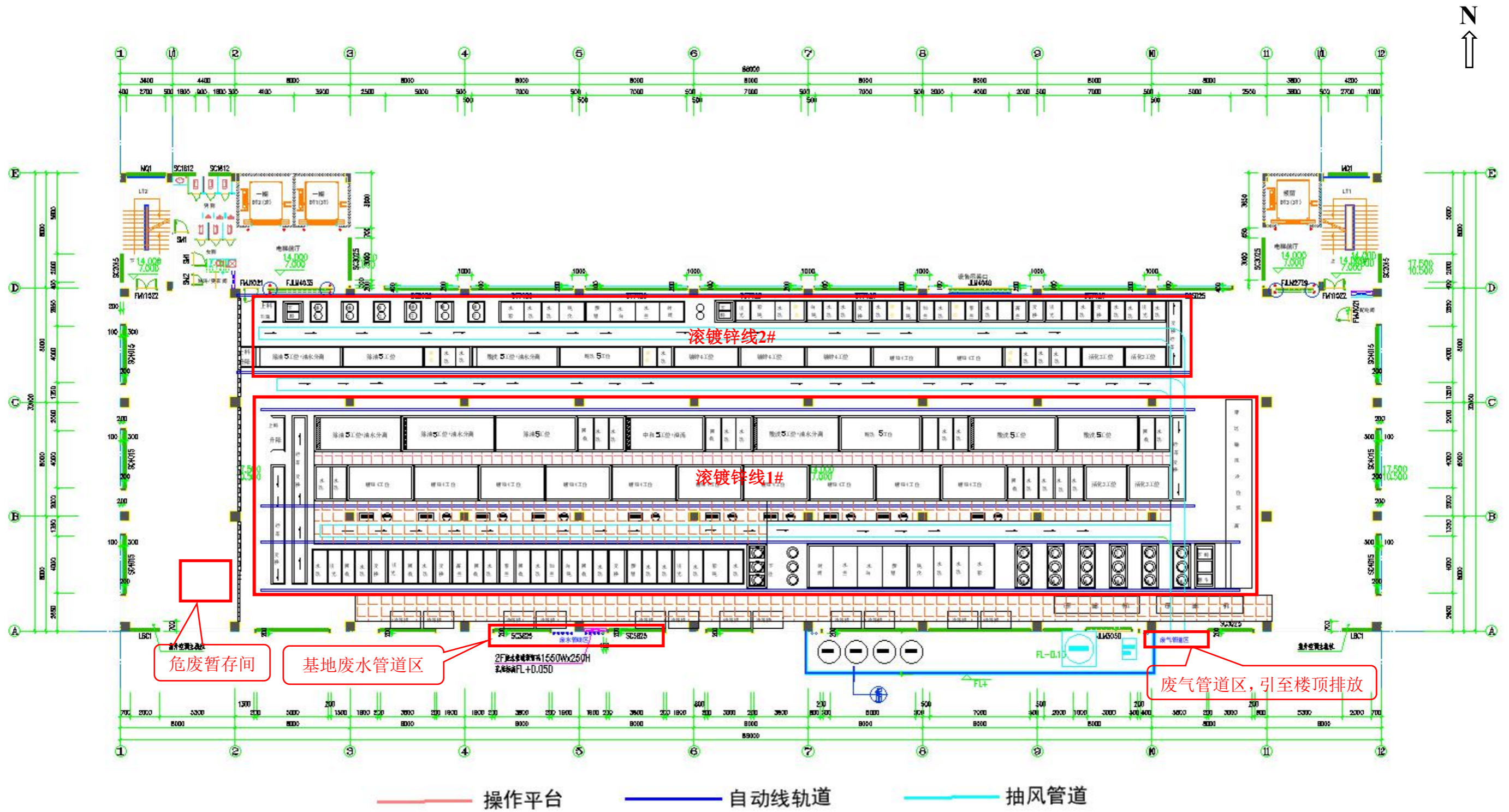

图 4.1-5 项目车间内抽风布管示意图

## 4.2 项目公用工程

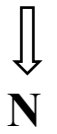
### 4.2.1 项目给水

项目用水由基地集中供给，基地提供自来水及回用水，纯水由企业自制。

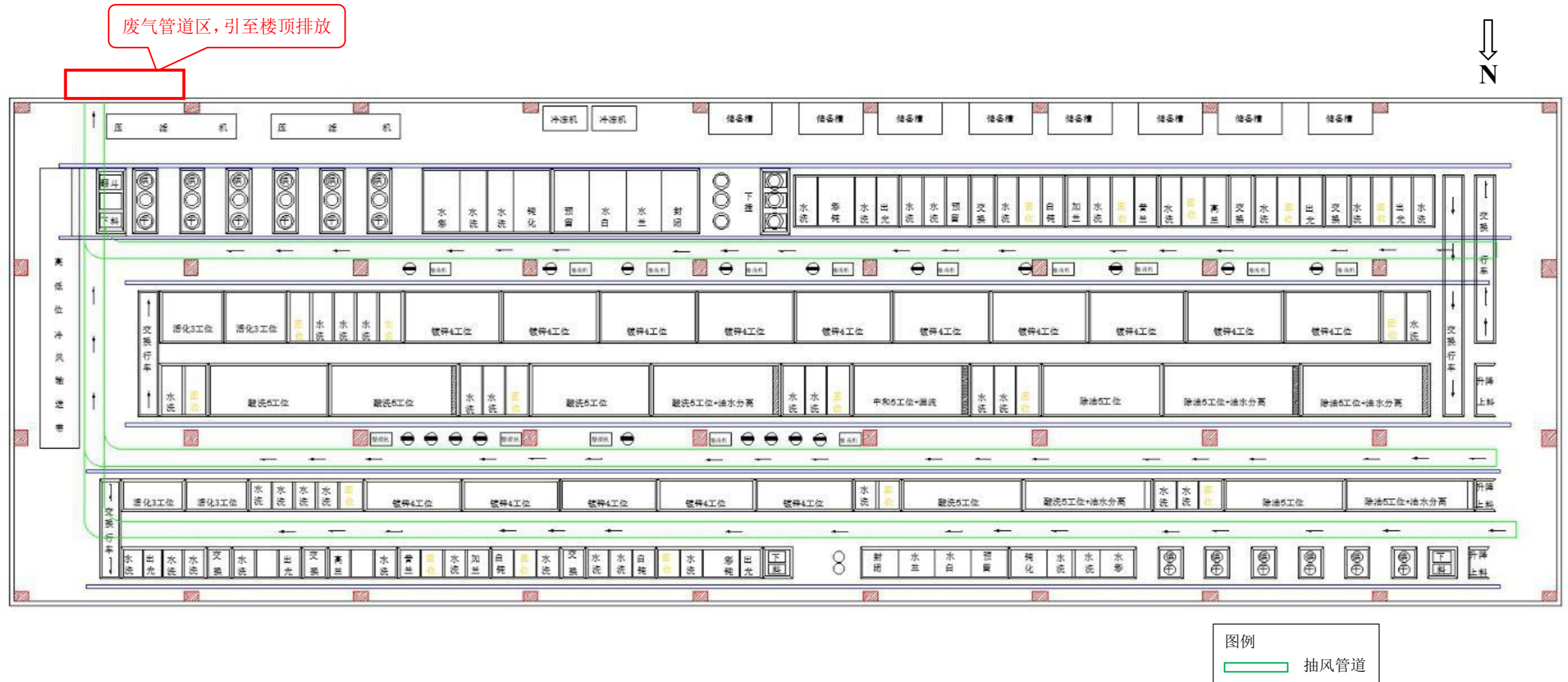
#### 4.2.1.1 生产用水

根据水平衡可知，项目生产用水总用水量为  $88.4\text{m}^3/\text{d}$ ，主要包括新鲜水用量 ( $2.4\text{m}^3/\text{d}$ ) 和回用水量 ( $86\text{m}^3/\text{d}$ )，其中电镀生产线前处理用水量为  $36.8\text{m}^3/\text{d}$ ，镀锌用水量为  $20.9\text{m}^3/\text{d}$ ，后处理用水量为  $26.8\text{m}^3/\text{d}$ ，废气处理用水量为  $1.5\text{m}^3/\text{d}$ ，清洗用水量为  $2.4\text{m}^3/\text{d}$ 。

#### 4.2.1.2 生活用水

本项目员工约 40 人，均不在厂区内食宿，年工作 300 天，根据广东省《用水定额 第 3 部分：生活》(DB44/T 1461.3-2021) 内“办公楼-无食堂和浴室”中的通用值(新建企业)，员工生活用水量按  $28\text{m}^3/(\text{人}\cdot\text{a})$  计，则本项目员工生活用水量为  $3.73\text{m}^3/\text{d}$  ( $1120\text{m}^3/\text{a}$ )。

### 4.2.2 项目排水

项目租用生态城电镀定点基地厂房，采用雨污分流，雨水经雨水管网收集后排入市政雨水管网，详见图 3.1-5。

#### 4.2.2.1 生产废水

本项目主要产生前处理废水、含锌废水和含铬废水。项目利用电镀厂房已设的废水收集区，对生产废水进行分类收集，然后分别排入表处园电镀废水处理厂相应处理池，由基地按照相应的处理工艺进行集中处理，处理达标后的废水全部回用于企业生产中。回水的使用节点包括电镀线前处理清洗用水，镀锌后清洗用水等。

外排生产废水共  $87.9\text{m}^3/\text{d}$ ，项目利用电镀厂房已设的废水收集区，对生产废水进行分类收集，然后分别排入表处园电镀废水处理厂相应处理池，由基地按照相应的处理工艺进行集中处理，处理达标后的废水全部回用于企业生产中。

#### 4.2.2.2 生活污水

项目生活用水量约为： $3.73\text{m}^3/\text{d}$ ，排放系数取 0.9，项目生活污水排放量为  $3.36\text{m}^3/\text{d}$ 。

生活污水近期经基地四大中心自建的一体化生化装置处理达到《城市污水再生利用 城市杂用水水质》（GB/T18920-2020）中城市绿化限值要求后回用于基地绿化，基地生活污水管网详见图 4.2-2，远期待中德金属生态综合污水处理厂建成后，生活污水经预处理达到中德金属生态综合污水处理厂进水标准后进入该污水厂进一步处理。



图 4.2-1 表处园生活污水管网图

### 4.3 项目能耗

项目年用电量预计为 150 万度，由市政电网供电。

### 4.4 项目物料平衡分析

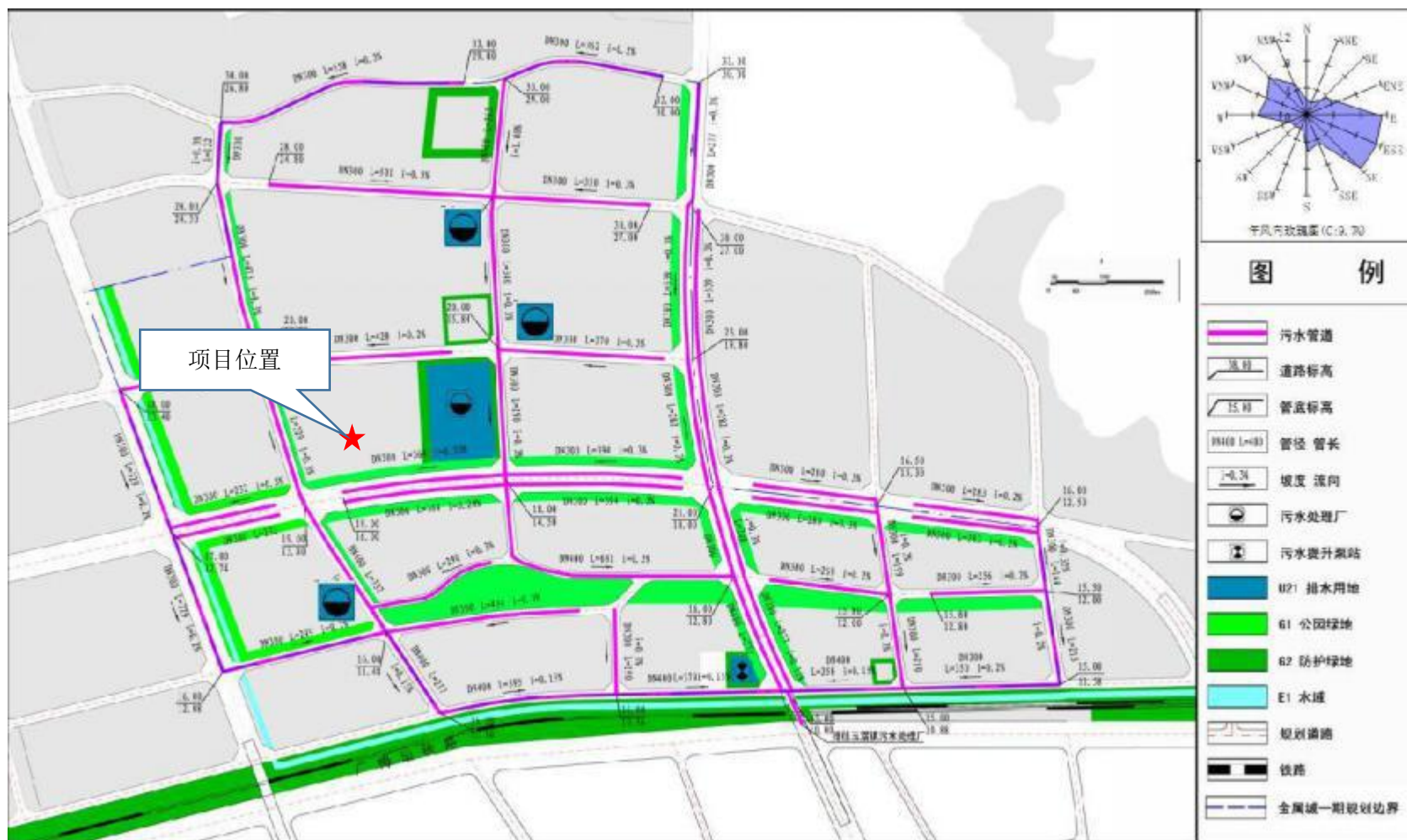
本项目物料平衡主要参照基地跟踪环评的数据及建设单位提供的数据（含金属镀层厚度等）推算产品的含金属量，废水重金属产生量及废气中金属含量等综合推算而得。

本项目选取锌、铬进行物料平衡分析，各镀种利用情况见表 4.4-1。

表 4.4-1 项目各镀种利用情况表

镀种	总镀层面积 (万 m <sup>2</sup> /a)	镀层平均厚度 (μm)	镀层中的金属含量 (g/cm <sup>3</sup> )	镀种质量(t/a)
镀锌	264	3.0	7.14	56.55
三价铬钝化	264	0.2	5.21	2.75 (含铬量 1.86)

注：\*三价铬钝化形成的钝化膜，以三氧化二铬的形式存在。

#### ① 锌平衡

本项目锌平衡见下表。

表 4.4-2 锌平衡表

名称	原料用量 t/a	含锌量 t/a	去向	排放总量 t/a	
锌板	65	65	进入产品	56.55	
氯化锌	5	2.4	其他	通过废水进入废水处理污泥	1.05
			损失	废槽液或废滤芯含锌	4.80
合计		62.4	合计	62.4	

由上表可知，锌的利用率为 83.9%。

#### ② 铬平衡

本项目铬平衡见表 4.4-3。

表 4.4-3 铬平衡表

入方			出方		
名称	原料用量 t/a	含铬量 t/a	去向	排放总量 t/a	
三价铬钝化剂	10.0	2.66	进入产品	1.86	
			其他	通过废水进入废水处理污泥	0.6
			损失	废槽液或废滤芯含锌	0.2
合计		2.66	合计	2.66	

由上表可知，铬的利用率为 69.9%

## 4.5 项目水平衡分析

项目水平衡图见图 4.5-1。

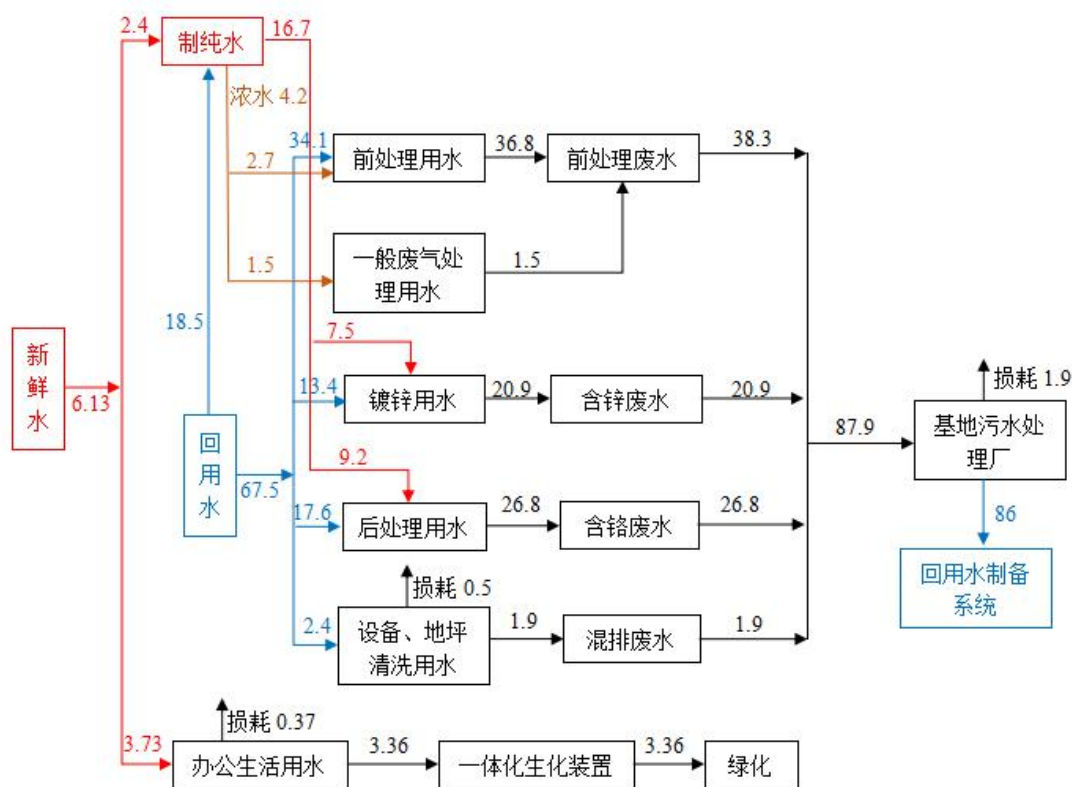

注：项目产生的生产废水经表处园污水处理厂处理达标后再回用于本项目生产。

图 4.5-1 项目用水平衡图（单位： $\text{m}^3/\text{d}$ ）

## 4.6 项目主要生产工艺流程及产污环节

项目主要建设 2 条滚镀锌电镀线，两条滚镀锌电镀线工艺、产品一样，项目设置的电镀线生产产品为家具配件、螺丝、零部件，全自动滚镀锌生产线 1# 年生产规模为 50000 吨，全自动滚镀锌生产线 2# 年生产规模为 10000 吨，主要镀种为锌，总电镀面积为  $4400\text{m}^2/\text{d}$ 。



### 4.6.1 滚镀锌工艺流程简介



图 4.6-1 项目滚镀锌线生产工艺流程图

#### 工艺流程说明:

##### (1) 上料

本项目需要电镀的为家具配件、螺丝、零部件等五金件，将工件放入滚筒内，用行车将滚筒移动至后道工序。

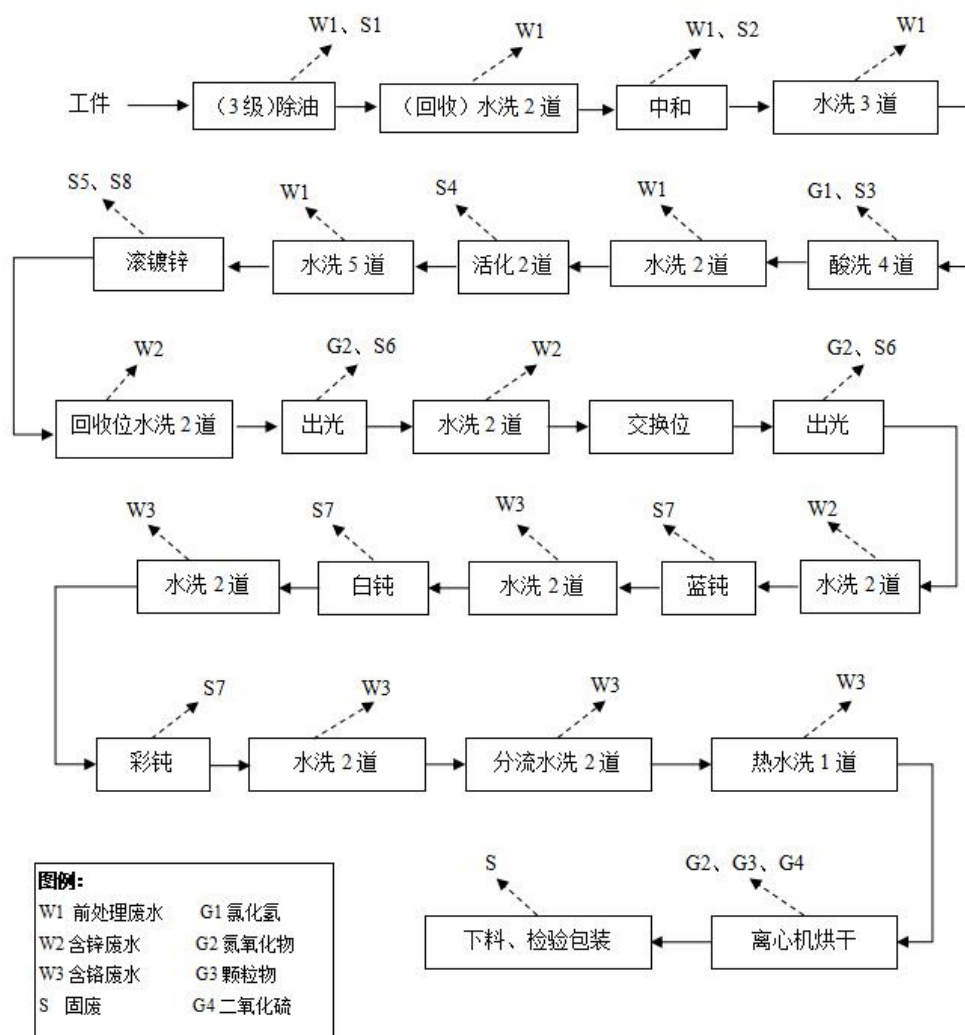
##### (2) 除油

待镀件表面的油污会阻止电化学反应，不会形成镀层，造成整个零件的镀层质量下降，为了保证制品电镀质量，使镀层与基体牢固结合，镀件在电镀前必须进行除油。待镀件进入高温除油槽中进行除油，用除油粉按照 1: 9 比例配成浓度 100g/L 的槽液，pH 为 13~14，反应温度为 50-70℃（蒸汽间接加热），清洗时间为 20min，除油液每 6 个月处理一次，槽底含渣槽液作为废液，平时经

补加除油粉循环使用。除油粉主要成分为氢氧化钠、碳酸钠，此工序产生碱性含油废液及槽渣 S1。

### (3) 水洗

除油后的工件进入水洗槽，采用常温水洗，停留时间为 3s。正常生产时废水连续排放，此工序产生前处理废水 W1。

### (4) 中和

镀件采用电解粉进行电解，本项目电解过程是将外购的电解粉与水配比为 5% 的溶液加入到终端电解槽中，将待镀件在电解槽中常温碱洗 30 秒。电解槽设置 1 个。电解液每 6 个月处理一次，槽底含渣槽液作为废液，平时经补加除油粉循环使用，产生碱性含油废液及槽渣 S2。

### (5) 水洗

电解后的工件进入水洗槽，采用常温三级水洗，停留时间为 3s。正常生产时废水连续排放，此工序产生前处理废水 W1。

### (6) 酸洗（盐酸）

镀件酸洗采用盐酸进行酸洗，盐酸对氧化膜具有很好的溶解性能，同时也能中和掉镀件除油水洗后残留的碱性清洗剂。本项目酸洗过程是将外购的盐酸（30%）、水按照约 1:3 的比例加入到酸洗槽中，配置成浓度为 8% 的稀盐酸。将待镀件在酸洗槽中常温酸洗 30 秒。酸洗过程产生酸雾 G1，酸洗液每 6 个月处理一次，槽底含渣槽液作为废液，平时经补加盐酸循环使用，产生酸性废液及槽渣 S3。

### (7) 两级水洗

酸洗后的工件进入两级水洗槽，采用水洗，停留时间为 3s。正常生产时废水连续排放，此工序产生前处理废水 W1。

### (8) 活化

将金属零件放入活化槽中，进行酸洗中所剩余的氧化物和其他杂质的去除，同时活化槽中的化学液体可以在金属零件表面增加一层钝化膜，增加表面活性。在低浓度盐酸进行常温浸泡，盐酸浓度 2%~4%。活化槽液中不断补加盐酸后循环使用，每 6 个月清理一次产生的倒槽废液。盐酸浓度低，不产生盐酸雾。此工序产生槽渣 S4。

### (9) 水洗

将活化后的金属零件用清水漂洗，确保表面不含化学液体残留。此工序产生前处理废水 W1。

#### (10) 滚镀锌

此工序采用氯化物镀锌工艺，电镀槽液由氯化钾、氯化锌、硼酸和光亮剂配制而成，以氯化锌为主盐，以氯化钾为导电盐，硼酸为 pH 缓冲剂，阳极材料为金属锌。保证这种工艺的特点是对电镀设备没有腐蚀性，镀层结晶细致光亮成本较低，原材料来源广，槽液稳定，容易掌握。但必须加适量的添加剂，才能使镀层达到结晶细致、光亮的效果。

电镀原理如下：



电镀条件如下：氯化钾：200~220g/L，氯化锌：45~55g/L，硼酸：30~35g/L，光亮剂 1.5~2.5mL/L，pH 值：5.0~5.8，温度：15~35℃，电流密度：0.5~6.0A/dm。本项目共设 10 个电镀槽。

本项目镀锌槽液使用一段时间后，槽液中会混进杂质和灰尘，影响镀件的镀层质量。项目在电镀生产线配置镀锌槽液过滤机，电镀生产时在线对槽液进行过滤，去除槽液中的杂质和毛刺，每年更换一到两次，槽液过滤后，电镀槽液循环使用，只补充原料。镀槽底部沉积的电镀污泥定期捞渣，产生含锌槽渣 S5、废滤芯 S8。

#### (11) 水洗（回收）

对镀锌后的工件进行浸洗，浸洗液回用至镀锌槽，采用回收+水洗，停留时间为 3s。正常生产时废水连续排放，此工序产生含锌废水 W2。

#### (12) 出光

为了提高镀锌层表面的光洁度，需要进行出光处理。镀锌件水洗后用稀硝酸溶液出光，出光槽中硝酸浓度为 3-5%，室温，停留时间为 15-20 秒。使用硝酸的主要原因是硝酸具有强氧化性，对镀锌层的腐蚀轻微，且有化学抛光的作用。出光酸液经补加硝酸后循环使用，每 12 个月清理一次倒槽废液。此工序产生氮氧化物 G2、酸性废液及槽渣 S6。

#### (13) 水洗

对出光后的工件进行水洗，清洗水采用纯水，此工序产生含锌废水 W2。

### (13) 钝化

锌属于两性金属，当镀锌层暴露在大气中时会与空气中的氧气、二氧化碳、二氧化硫等气体发生化学反应而生锈，锌锈是白色的，实质是镀锌层受到了腐蚀。为减缓这种腐蚀，镀锌后应立即进行钝化处理，在以氯化铬、硝酸组成的溶液中进行化学处理，使其表面形成一层不溶于水的凝胶状钝化膜，阻止了锌层的腐蚀。钝化膜常见的颜色橄榄绿色、黑色、彩虹色、蓝白色和银白色，它们是分别从不同组分钝化液中获取的。

本项目滚镀锌生产线设置有蓝白钝化、银白钝化和彩色钝化。根据客户需求选择对镀锌件进行钝化处理的钝化工艺，滚镀件 15%采用蓝白钝化，20%采用银白钝化，65%采用彩色钝化，温度为常温，钝化时间为 20-50s，空停时间为 5-20s。目的是使锌表面产生一层稳定、致密的膜，提高其耐腐蚀性。槽液定期补充钝化液使用。蓝白钝化、银白钝化、彩色钝化 1 年倒槽清理一次，槽液作为危废。钝化产生废钝化液 S7。

### (14) 两级水洗

钝化后的工件采用两级水洗，产生含铬废水 W3。

### (15) 两级逆流热水洗

通过热水洗的方式对镀件进行预加热，便于后道烘干，一般热水洗的温度在 50℃左右，采用蒸汽间接加热，此工序产生含铬废水 W3。

### (16) 烘干

在烘干炉内进行烘干，此工序产生 G3 颗粒物、G4 二氧化硫、G2 氮氧化物。

### (17) 下料

滚镀件从滚筒中下料，入库。

综上，本项目电镀线电镀液的主要成分见表 4.6-1。

表 4.6-1 本项目电镀生产线槽液的主要成分

生产线	主要工艺	主要原辅材料
滚镀锌电镀线	酸洗	盐酸
	活化	盐酸
	镀锌	氯化钾、氯化锌、硼酸和光亮剂
	钝化	三价铬钝化剂
	出光	硝酸

#### 4.6.4 本项目产污环节及污染物排放情况

本项目产污环节及污染物排放情况表见表 4.6-2。

表 4.6-2 本项目产污环节及污染物排放情况一览表

工序	发生工段	废气	废水	废渣/废液
前处理	除油	/	/	碱性废液
	碱性除油后水洗	/	前处理废水	/
	盐酸酸洗	氯化氢	/	酸性废液
	酸洗后水洗	/	前处理废水	/
	活化	/	/	酸性废液
	活化后水洗	/	前处理废水	/
后处理	出光	氮氧化物	/	酸性废液
	出光后水洗	/	含锌废水	/
	三价铬钝化	/	/	含铬废液
	三价铬钝化后水洗	/	含铬废水	/

#### 4.7 营运期污染物源强及排放情况

##### 4.7.1 水环境污染源分析

本项目产生的废水包括生产废水及生活污水。

##### 4.7.1.1 生产废水

项目采用在镀槽上方延时停留回收槽液，因此不会产生高浓度废水，产生的生产废水主要有镀件前处理清洗废水、含锌废水、含铬废水、废气喷淋废水（纳入前处理废水）和纯水制备废水。

##### ①前处理废水

前处理废水主要来源于镀锌线的碱性除油、电解除油、酸洗及活化等工序后的清洗废水，此部分废水主要污染物为 pH、SS、COD、石油类等，电镀线前处理除油工序温度约为 50~70℃，这些工序的清洗槽废水约有 5%~10%的损耗。项目前处理废水主要来源于酸洗后水洗废水，此部分废水主要污染物为 pH、SS、COD、石油类等。

##### ②含锌废水

项目含锌废水主要来源于滚镀锌、出光后水洗废水，此部分废水主要污染物为 pH、SS、COD、Zn<sup>2+</sup>等。

##### ③含铬废水

含铬废水主要来源于镀锌线钝化工序后清洗废水，此部分废水主要污染物

为 pH、SS、COD、Cr<sup>3+</sup>等。

电镀线日补水量主要为日溢流量和水洗槽更换水量，水洗槽每日更换最后一槽，每日更换一次。以上各工序的用水量见表 4.7-1 和表 4.7-2。

表 3.2-7 (1) 滚镀锌生产线 1#各工序水洗槽补水量估算表

名称	每个槽规格尺寸 m <sup>3</sup>	工艺参数	补水量 m <sup>3</sup> /d	废水分类
除油后水洗	0.9×2.3×1.0	单槽体积：2.07m <sup>3</sup> ，2 个水洗槽，水量系数为 0.8，溢流排水量 100L/h。溢流 24 小时；每天更换最后一槽	5.7	前处理废水
中和后水洗	0.9×2.3×1.0	单槽体积：2.07m <sup>3</sup> ，2 个水洗槽，水量系数为 0.8，溢流排水量 100L/h。溢流 24 小时；每天更换最后一槽	5.7	前处理废水
盐酸酸洗后水洗	0.9×2.3×1.0	单槽体积：2.07m <sup>3</sup> ，3 个水洗槽，水量系数为 0.8，溢流排水量 100L/h。溢流 24 小时；每天更换最后一槽	7.4	前处理废水
活化后水洗	0.9×2.3×1.0	单槽体积：2.07m <sup>3</sup> ，4 个水洗槽，水量系数为 0.8，溢流排水量 100L/h。溢流 24 小时；每天更换最后一槽	9.0	前处理废水
镀锌后水洗	0.9×2.3×1.0	单槽体积：2.07m <sup>3</sup> ，2 个水洗槽，水量系数为 0.8，溢流排水量 100L/h。溢流 24 小时；每天更换最后一槽	5.7	含锌废水
出光后水洗	0.9×2.3×1.0	单槽体积：2.07m <sup>3</sup> ，2 个水洗槽，水量系数为 0.8，溢流排水量 100L/h。溢流 24 小时；每天更换最后一槽	5.7	含锌废水
蓝锌钝化后水洗	0.9×2.3×1.0	单槽体积：2.07m <sup>3</sup> ，2 个水洗槽，水量系数为 0.8，溢流排水量 100L/h。溢流 24 小时；每天更换最后一槽	5.7	含铬废水
白锌钝化后水洗	0.9×2.3×1.0	单槽体积：2.07m <sup>3</sup> ，5 个水洗槽，水量系数为 0.8，溢流排水量 100L/h。溢流 24 小时；每天更换最后一槽	10.7	含铬废水
合计			55.6	

表 3.2-7 (2) 滚镀锌生产线 2#各工序水洗槽补水量估算表

名称	每个槽规格尺寸 m <sup>3</sup>	工艺参数	补水量 m <sup>3</sup> /d	废水分类
除油后水洗	0.9×1.3×1.0	单槽体积：1.17m <sup>3</sup> ，2 个水洗槽，水量系数为 0.8，溢流排水量 60L/h。溢流 24 小时；每天更换最后一槽	3.3	前处理废水
盐酸酸洗后水洗	0.9×1.3×1.0	单槽体积：1.17m <sup>3</sup> ，2 个水洗槽，水量系数为 0.8，溢流排水量 60L/h。溢流 24 小时；每天更换最后一槽	3.3	前处理废水
活化后水洗	0.9×1.3×1.0	单槽体积：1.17m <sup>3</sup> ，1 个水洗槽，水量系数为 0.8，溢流排水量 60L/h。溢流 24 小时；每天更换最后一槽	2.4	前处理废水
镀锌后水洗	0.9×1.3×1.0	单槽体积：1.17m <sup>3</sup> ，4 个水洗槽，水量系数为 0.8，溢流排水量 60L/h。溢流 24 小时；每天更换最后一槽	5.2	含锌废水
出光后水洗	0.9×1.3×1.0	单槽体积：1.17m <sup>3</sup> ，3 个水洗槽，水量系数为 0.8，溢流排水量 60L/h。溢流 24 小时；每天更换最后一槽	4.3	含锌废水
蓝锌钝化后水洗	0.9×1.3×1.0	单槽体积：1.17m <sup>3</sup> ，2 个水洗槽，水量系数为 0.8，溢流排水量 60L/h。溢流 24 小时；每天更换最后一槽	3.3	含铬废水
白锌钝化后水洗	0.9×1.3×1.0	单槽体积：1.17m <sup>3</sup> ，6 个水洗槽，水量系数为 0.8，溢流排水量 60L/h。溢流 24 小时；每天更换最后一槽	7.1	含铬废水
合计			28.9	

按上表估算，本项目电镀线用水量合计 $84.2\text{m}^3/\text{d}$ ，其中滚镀锌生产线1#的补水量约为 $55.6\text{m}^3/\text{d}$ ，滚镀锌生产线2#补水量约为 $28.9\text{m}^3/\text{d}$ 。本项目2条滚镀锌生产线产生的前处理废水量约为 $36.8\text{m}^3/\text{d}$ ，含锌废水为 $20.9\text{m}^3/\text{d}$ ，含铬废水为 $26.8\text{m}^3/\text{d}$ 。

#### ⑤废气喷淋废水

本项目共设1套一般酸雾处理系统，年使用液碱的量约为0.8吨，喷淋塔运行一段时间后，循环水池中积累了一定量的污染物，循环水处于饱和状态，需要更换喷淋液。一般酸雾废气碱液喷淋塔每天废水产生量约 $1.5\text{m}^3/\text{d}$ ，纳入前处理废水管网送至基地污水处理系统处理。

#### ⑥制纯水废水

本项目自动电镀生产线部分镀件清洗工序需使用纯水，由项目纯水制备系统提供。根据建设单位生产资料，项目设置1套纯水机，可使用自来水及回用水制备纯水。本项目主要使用回用水制备纯水，因此浓水产生率较大。据实际生产经验，该套制纯水设备浓水产生量约为进水的20%。

本项目制纯水用水 $20.9\text{m}^3/\text{d}$ ，其中自来水用水 $2.4\text{m}^3/\text{d}$ ，回用水用水 $18.5\text{m}^3/\text{d}$ ；产生纯水量为 $16.7\text{m}^3/\text{d}$ ，用于电镀线镀件清洗用水；产生浓水量为 $4.2\text{m}^3/\text{d}$ ，该股浓水回用于前处理清洗工序及废气处理塔用水。

#### ⑦地面清洗废水废水

本项目电镀车间面积为 $1200\text{m}^2$ ，每天清洗一次，按 $2\text{L}/\text{m}^2\cdot\text{次}$ 计算，则项目生产车间地面清洗用水约为 $2.4\text{m}^3/\text{d}$ 。清洗地面的用水约有20%自然蒸发，剩余80%的地面清洗废水废水量约为 $1.9\text{m}^3/\text{d}$ ，此部分废水主要污染物为pH、SS、COD、石油类等，纳入基地的混排废水管网送至基地污水处理厂进行处理。

综上，本项目外排废水合计 $87.9\text{m}^3/\text{d}$ ，其中前处理废水量为 $38.3\text{m}^3/\text{d}$ ，含锌废水为 $20.9\text{m}^3/\text{d}$ ，含铬废水为 $26.8\text{m}^3/\text{d}$ ，混排废水为 $1.9\text{m}^3/\text{d}$ 。

项目利用电镀厂房已设的废水收集区，对生产废水进行分类收集，然后分别排入表处园电镀废水处理厂相应处理池，由基地按照相应的处理工艺进行集中处理，处理达标后的废水全部回用于企业生产中，不外排。

### 4.7.1.2 生活污水

本项目员工约40人，均不在厂区内食宿，年工作300天，根据广东省《用水定额 第3部分：生活》（DB44/T 1461.3-2021）内“办公楼-无食堂和浴

室”中的通用值（新建企业），员工生活用水量按  $28\text{m}^3/(\text{人}\cdot\text{a})$  计，则本项目员工生活用水量为  $3.73\text{m}^3/\text{d}$  ( $1120\text{m}^3/\text{a}$ )。污水产生系数取 0.9，则生活污水产生量为  $3.36\text{m}^3/\text{d}$  ( $1008\text{m}^3/\text{a}$ )。

生活污水经基地四大中心自建的一体化生化装置处理达到《城市污水再生利用 城市杂用水水质》（GB/T18920-2020）中城市绿化限值要求后回用于基地绿化，远期待中德金属生态综合污水处理厂建成后，生活污水经预处理达到中德金属生态综合污水处理厂进水标准后进入该污水厂进一步处理。

本项目各类废水污染物源强估算主要参考同类企业运营数据、表处园电镀废水处理厂的监测数据及物料平衡。各类废水中水污染物产生情况见表 4.7-4。

表 4.7-2 项目运营期间的水污染源产生及排放情况一览表

项目		废水量 $\text{m}^3/\text{d}$	污染物( $\text{mg/L}$ , pH、电导率除外)							
			pH	$\text{COD}_{\text{Cr}}$	SS	石油类	总铬	总锌	电导率( $\mu\text{s}/\text{cm}$ )	
生产 废水	产生 情况	前处理废水	38.3	5~7	500	300	100	--	--	<8000
		含锌废水	20.9	4~6	200	250	--	--	100	<5000
		含铬废水	26.8	4~6	200	250	--	30	--	<4000
		混排废水	1.9	4~10	150	250	5	10	50	<8000
		产生量 (t/a)	$87.9\text{m}^3/\text{d}$	-	8.69	7.17	1.15	0.25	0.66	--
	排放浓度	0	0	0	0	0	0	0	--	
	排放量 (t/a)	0	0	0	0	0	0	0	--	
生活 污水	产生浓度		$3.36\text{m}^3/\text{d}$	6~9	250	120	--	--	--	--
	产生量 (t/a)		$1008\text{m}^3/\text{a}$	-	0.252	0.121	--	--	--	--
	近期	排放浓度	0	0	0	0	--	--	--	--
		排放量 (t/a)	0	0	0	0	--	--	--	--
	远期	排放浓度	$3.36\text{m}^3/\text{d}$	6~9	250	120	--	--	--	--
		排放量 (t/a)	$1008\text{m}^3/\text{a}$	-	0.252	0.121	--	--	--	--

#### 4.7.2 大气环境污染源分析

大气污染源主要有电镀线生产废气及天然气燃烧废气。

##### 4.7.2.1 电镀线生产废气

###### (1) 废气的产生情况

本项目设有 2 条全自动滚镀锌电镀线。根据《污染源源强核算技术指南 电镀》（HJ984-2018）附录 B：常温下低铬酸及其盐溶液中钝化，铬酸雾可忽略。拟建项目在三价铬溶液和低铬酸溶液（铬酐含量低于  $5\text{g/l}$ ）中钝化，因此拟建项目镀锌生产线钝化工序可忽略铬酸雾产生。《污染源源强核算技术指南 电镀》



(HJ984-2018)附录 B 未给出盐酸质量百分浓度低于 5%的氯化氢产生量, 将其认定为在低于 5%的盐酸溶液中进行处理可忽略氯化氢的产生。拟建项目在 1%~3%的盐酸溶液中中和处理, 在 2%~4%的盐酸溶液中活化处理, 均可忽略氯化氢产生。

本项目废气主要为酸洗、出光过程中产生的酸雾废气氯化氢和氮氧化物, 酸雾废气收集至楼顶处理达标后再通过排气筒排放, 排气筒离地高度为 35m。

## (2) 废气产生量的估算

项目有组织废气各污染因子采用产污系数法核算, 电镀主要废气污染物产污系数见《污染源源强核算技术指南 电镀》(HJ 984-2018)附录 B——单位镀槽液面面积单位时间废气污染物产污系数, 见表 4.7.3。

表 4.7.3 单位镀槽液面面积单位时间废气污染物产污系数

序号	污染物名称	产生量 (g/m <sup>2</sup> ·h)	适用范围
1	氯化氢	107.3~643.6	在中等或浓盐酸中, 不添加酸雾抑制剂、不加热: 氯化氢质量百分浓度10%~15%, 取107.3; 16%~20%, 取220.0; 氯化氢质量百分浓度21%~25%,取370.7; 氯化氢质量百分浓度26%~31%,取643.6; 在稀或中等盐酸溶液中(加热)酸洗, 不添加酸雾抑制剂; 氯化氢质量百分浓度5%~10%, 取107.3; 氯化氢质量百分浓度11%~15%,取370.7; 氯化氢质量百分浓度16%~20%, 取643.6;
		0.4-15.8	弱酸洗(不加热, 质量百分浓度5%-8%), 室温高含量高时取上限, 不添加酸雾抑制剂;
2	氮氧化物	800-3000	铜及合金酸洗、光亮酸洗, 铝及铝合金碱腐蚀后酸洗出光、化学抛光, 随温度高低(常温、≤45°C、≤60°C)及硝酸含量高低(硝酸质量百分浓度141-211g/L、423-564g/L、>700g/L)分取上、中、下限
		7500	适用于97%浓硝酸, 在无水条件下退镍、退铜和退挂具
		10.8	在质量百分浓度10%~15%硝酸溶液中清洗铝、酸洗铜及合金等
		可忽略	在质量百分浓度≤3%稀硝酸溶液中清洗铝、不锈钢钝化、锌镀层出光等

氯化氢参数取值: 氯化氢主要来源于电镀线的酸洗工序, 根据《污染源源强核算技术指南电镀》(HJ984-2018)附录 B1 单位镀槽液面面积单位时间废气污染物产污系数, 弱酸洗氯化氢产生量为 0.4~15.8g/m<sup>2</sup>·h, 参照《中德金属生态城首期工程(揭阳市电镀定点基地)一、二期项目环境影响跟踪评价报告书》中

统计氯化氢的散发率进行估算，基地跟踪环评根据典型企业氯化氢的实测值，推算得氯化氢的散发率为 2.63~2.82mg/m<sup>2</sup>·s，取 2.70mg/m<sup>2</sup>·s 即为 9.72g/m<sup>2</sup>·h，与《污染源源强核算技术指南电镀》(HJ984-2018)附录 B1 产污系数相符，建设单位拟在使用盐酸的电镀槽中添加酸雾抑制剂，根据《酸雾抑制剂的研究》(四川轻化工学院，龚敏、张远声)等相关资料，酸雾抑制剂对酸雾的抑制效率可达 86%以上，本项目取 85%，因此本项目盐酸雾散发率取 0.405mg/m<sup>2</sup>·s (1.458g/m<sup>2</sup>·h)。

氮氧化物参数取值：氮氧化物主要来源于镀锌线的出光工序，根据《污染源源强核算技术指南电镀》(HJ984-2018)附录 B1 单位镀槽液面面积单位时间废气污染物产污系数，在质量百分浓度≤3%稀硝酸溶液中清洗铝、不锈钢钝化、镀锌层出光等，氮氧化物产生量可忽略，考虑本项目硝酸浓度为 5~13%，因此氮氧化物产生源强参照《机械工业采暖通风与空调设计手册》(许名鹄主编，同济大学出版社，2007.3)中的表 2.4-3 酸洗电镀槽有害物质散发率值计算，当质量浓度大于 100g/L 时，硝酸雾的散发率取 3mg/m<sup>2</sup>·s，当质量浓度小于 100g/L 时，硝酸雾的散发率取 0，硝酸雾的散发率取 0.3mg/m<sup>2</sup>·s (1.080g/m<sup>2</sup>·h)。

正常情况下，本项目各电镀生产线的主要大气污染物产生情况估算如下表。

表 4.7-4 各生产线的主要大气污染物产生情况估算表

工序名称	主要大气污染物	槽液液面面积(m <sup>2</sup> )	大气污染物产生情况		大气污染物产生量(kg/h)
			散发率	单位	
<b>镀锌线 1</b>					
酸洗	氯化氢	12.19	1.458	g/m <sup>2</sup> *h	0.0178
出光	氮氧化物	8.72	1.080	g/m <sup>2</sup> *h	0.0094
<b>镀锌线 2</b>					
酸洗	氯化氢	6.88	1.458	g/m <sup>2</sup> *h	0.0100
出光	氮氧化物	5.68	1.080	g/m <sup>2</sup> *h	0.0061
<b>合计</b>					
合计	氯化氢	19.07	1.458	g/m <sup>2</sup> *h	0.0278
	氮氧化物	14.40	1.080	g/m <sup>2</sup> *h	0.0155

### (3) 废气量的估算

根据《中德金属生态城首期工程(揭阳市电镀定点基地)一、二期项目环境影响跟踪评价报告书》，按目前已投入试生产的电镀线废气收集情况，平均每条电镀线的风量约 30000~42000m<sup>3</sup>/h，电镀线的围团空间体积平均为

2500~3600m<sup>3</sup>，由此计算可知围闭空间内的换风次数可达 12 次/小时。

本项目每条电镀生产线（不含操作台）及生产区（含操作台）分别设置围闭装置，围闭空间内通过槽侧面及槽上方收集的废气全部进入废气处理系统进行处理达标后排放。根据本项目的平面布置，2 条滚镀锌线（不含操作台）占地面积约 1100m<sup>2</sup>，围闭装置的高度约 3.5m，则本项目滚镀锌线（不含操作台）围闭空间体积约 3850m<sup>3</sup>，换风次数按 12 次/小时计，则本项目滚镀锌线的风量为 46200m<sup>3</sup>/h。

项目设置 1 套一般酸雾处理系统。一般酸雾处理系统采用氢氧化钠作为喷淋液，考虑管道的损耗，设计风量为 50000m<sup>3</sup>/h 左右，处理生产线产生的氯化氢和氮氧化物。项目电镀线拟设置在独立的围闭装置内，项目产生的氯化氢和氮氧化物通过槽侧抽风+顶抽风收集进入 1 套一般酸雾处理系统处理后通过 1 条排气筒（DA001）高空达标排放，排气筒离地高度为 35m。

#### （4）废气的收集率及去除率

本项目在镀线设置围闭装置，围闭空间内通过槽侧面及槽上方抽风收集废气。采取上述废气收集措施后，废气的收集率约为废气挥发量的 90%。上述废气治理技术的污染物去除效率见《污染源核算技术指南 电镀》附录表 F.1——电镀废气污染治理技术及效果，该处理工艺氯化氢废气处理效率≥95%，氮氧化物废气处理效率≥85%。

本项目各废气的收集率取 90%，氯化氢的去除率取 95%，氮氧化物的去除率取 85%。

#### （5）废气产排情况

各废气的产排情况如下。

表 4.7-6 本项目废气污染物有组织产排情况

项目	排气筒编号	污染物	排气筒参数	处理措施	收集效率 %	去除效率 %	产生情况			排放情况		
							浓度 mg/m <sup>3</sup>	速率 kg/h	产生量 kg/a	浓度 mg/m <sup>3</sup>	速率 kg/h	排放量 kg/a
生产废气	DA001	氯化氢	Q=50000m <sup>3</sup> /h T=25°C H=35m D=1m	碱液喷淋填料塔	90	95	0.556	0.0278	133.44	0.025	0.00125	6.00
		氮氧化物				85	0.310	0.0155	74.40	0.042	0.00209	10.04

从上表可知，各电镀线产生的废气污染物排放浓度达到《电镀污染物排放标准》（GB21900-2008）表 5 新建企业大气污染物排放限值要求。

由于单位产品实际排气量已超过其单位产品基准排气量。因此，根据《电镀污染物排放标准》（GB21900-2008）中的大气污染物排放控制要求，通过将设计风量大气污染物排放浓度换算为其基准气量排放浓度，并以此基准排放浓度来判定排放达标情况。换算公式：

$$\rho_{\text{基}} = \frac{Q_{\text{总}}}{\sum Y_i \cdot Q_{i\text{基}}} \cdot \rho_{\text{设}}$$

$\rho_{\text{基}}$ ——大气污染物基准废气量排放浓度（ $\text{mg}/\text{m}^3$ ）；

$Q_{\text{总}}$ ——废气总量（ $\text{m}^3$ ）；

$Y_i$ ——某种镀件的产量（ $\text{m}^2$ ）；

$Q_{i\text{基}}$ ——某种镀件的单位产品基准废气量（ $\text{m}^3/\text{m}^2$ ）；

$\rho_{\text{设}}$ ——设计风量的大气污染物排放浓度。

根据《电镀污染物排放标准》（GB21900-2008）表 6 单位产品基准排气量核算各电镀工序产生的污染物的基准废气排放浓度如下。

表 4.7-7 电镀废气基准气量的排放浓度

工艺种类	污染物	基准废气量 ( $\text{m}^3/\text{m}^2$ )	排放速率 ( $\text{kg}/\text{h}$ )	电镀面积 ( $\text{m}^2/\text{h}$ )	基准废气排放浓度 ( $\text{mg}/\text{m}^3$ )	排放浓度限值 ( $\text{mg}/\text{m}^3$ )
滚镀锌线	氯化氢	18.6	0.00125	275	0.244	30
	氮氧化物		0.00209	500	0.411	200

从上表可知，镀锌工序各污染物的排放浓度达到《电镀污染物排放标准》（GB21900-2008）表 5 新建企业大气污染物排放限值要求。

#### （6）无组织排放废气

为减少电镀废气的无组织排放，每条电镀生产线（不含操作台）及生产区（含操作台）分别设置围闭装置，围闭空间内通过槽侧面及槽上方收集的废气全部进入废气处理系统进行处理达标后排放，生产线（不含操作台）围闭装置利于废气的直接吸取，生产区（含操作台）围闭装置利于减少横向风，从而提高废气的收集率，因此电镀过程中产生的废气收集率可达 90%以上，另外约有 10%的污染物通过物料、成品及工作人员出入口排放至大气环境中，无组织排放量取 10%。

本项目无组织废气排放源强见表 4.7-8。

表 4.7-8 无组织废气排放源强

无组织产生位置	污染物	面源产生源强		年排放时间(h)
		kg/h	kg/a	
电镀区	氯化氢	0.00278	13.34	4800
	氮氧化物	0.00155	7.44	

#### 4.7.2.2 天然气燃烧废气

目前基地还没实施集体供热，各企业产生的天然气燃烧废气均作无组织排放。本项目建成投产后，天然气的消耗量约 5.76 万 m<sup>3</sup>/a，参照《环境保护实用手册》（中国环境科学出版社，1993 年）中 SO<sub>2</sub>、NO<sub>x</sub> 和烟尘的产污系数，推算天然气燃烧时产生的废气污染源数据见表 4.7-9。

表 4.7-9 天然气燃烧时产生的废气污染源

污染物	天然气消耗量 (m <sup>3</sup> /a)	产污系数 (g/1000m <sup>3</sup> )	产生速率 (kg/h)	年产生量 (t/a)
SO <sub>2</sub>	57600	100	0.0012	0.0058
NO <sub>x</sub>		630	0.0076	0.0363
烟尘		240	0.0029	0.0138

项目天然气燃烧废气目前为无组织排放，待基地实施集体供热，项目由基地直接供热，产生的废气统一由一根 40m 高的烟囱排放，基地规划的排放量设为 42000m<sup>3</sup>/h 左右。

#### 4.7.3 固体废物

本项目产生的主要固体废物有：碱性含油废液及废槽渣、酸性废液及废槽渣、含锌废液及废槽渣、含铬废液及废槽渣、废滤芯、废原料包装桶以及员工办公生活垃圾。

##### (1) 废液及槽渣

电镀作业中常用的槽液经长期使用后或积累了许多其他的金属离子，或由于某些添加剂的破坏，或某些有效成分比例失调等原因而影响镀层的质量。本项目为控制这些槽液中的杂质在工艺许可的范围内，将槽液废弃一部分，补充新溶液。类别同类项目及《中德金属生态城首期工程（揭阳市电镀定点基地）一、二期项目环境影响跟踪评价报告书》（报批稿）推算各废液及槽渣产生量如下表所示。

表 4.7-10 主要污染源和污染物产生分析汇总表

废渣/废液	废渣产生周期	产生量 (t/周期)	产生量 (t/a)	来源
碱性含油废液及槽渣 (HW17)	6 个月/次	4.6	9.2	除油、中和工序
酸性废液及槽渣 (HW17)	6 个月/次	3.2	6.4	酸洗、出光工序
含锌废液及槽渣 (HW17)	6 个月/次	4.0	8.0	镀锌工序
含铬废液及槽渣 (HW17)	12 个月/次	2.2	2.2	钝化工序
合计			25.8	

## (2) 废滤芯

电镀液经长期使用后积累了许多杂质金属离子，为了控制槽液中的杂质在工艺的许可范围之内，电镀液经过滤系统过滤后，重新使用，定期更换过滤系统的滤芯。根据建设单位估算，本项目电镀线滤芯每 3 个月更换一次，每次产生废滤芯约 0.5 吨，则废滤芯年产生量约为 2 吨。废滤芯属于危险废物，编号为 HW49。

## (3) 废原料包装桶

本项目废原料包装桶产生量约为 0.25t/a，属于危险废物，编号为 HW49。

## (4) 办公生活垃圾

项目员工定员 40 人，均不在厂区食宿，生活垃圾按平均每人每天产生 0.1kg 计，则项目员工办公生活垃圾产生量为 4kg/d，约 1.2t/a，收集后交环卫部门处理。

本项目固废产生量见表 4.7-11。

表 4.7-11 项目固体废物产生情况

序号	排放源	固废名称	危废编号	产生量(t/a)	处置措施与去向
1	生产工序	碱性废液及槽渣	HW17	9.2	分类收集贮存后，交由表处园统一交给有资质的单位处理
2		酸性废液及槽渣		6.4	
3		含锌废液及槽渣		8.0	
4		含铬废液及槽渣		2.2	
5	废滤芯	HW49	2		
6	废原料包装桶		0.25		
7	办公生活	生活垃圾	/	1.2	由环卫部门清运

表 4.7-12 项目危险废物汇总表

序号	危险废物名称	危险废物类别	危险废物代码	产生量	产生工序及装置	形态	主要成分	有害成分	产废周期	危险特性	污染防治措施
1	碱性废液及槽渣	HW17 表面处理废物	336-06 4-17	9.2	除油	液态	油类、碱	油类、碱	6 个月/次	T/C	经收集后交由有表处园统一交给有资质单位进行处置
2	酸性废液及槽渣	HW17 表面处理废物	336-06 4-17	6.4	酸洗、出光	液态	酸	酸	6 个月/次	T/C	
3	含锌废液及槽渣	HW17 表面处理废物	336-05 2-17	8.0	镀锌	液态	锌	锌	6 个月/次	T	
4	含铬废液及槽渣	HW17 表面处理废物	336-06 8-17	2.2	钝化	液态	铬	铬	12 个月/次	T	
5	废滤芯	HW49 其他废物	900-04 1-49	2	过滤	固态	锌、铬	锌、铬	3 个月/次	T/In	
6	废原料包装桶	HW49 其他废物	900-04 1-49	0.25	原料储存	固态	锌、铬、酸性	锌、铬、酸性	每批次	T/In	

表 4.7-13 本项目危险废物贮存场所基本情况表

贮存场所名称	危险废物名称	危险废物类别	危险废物代码	贮存方式	贮存能力	贮存周期
危废暂存间	碱性含油废液及槽渣	HW17 表面处理废物	336-064-17	桶装	15t	6 个月
	酸性废液及槽渣	HW17 表面处理废物	336-064-17	桶装		6 个月
	含锌废液及槽渣	HW17 表面处理废物	336-052-17	桶装		6 个月
	含铬废液及槽渣	HW17 表面处理废物	336-068-17	桶装		12 个月
	废滤芯	HW49 其他废物	900-041-49	袋装		3 个月
	废原料包装桶	HW49 其他废物	900-041-49	袋装		6 个月

项目产生的危险废物经分类收集贮存后，交由基地统一外委有资质的单位处理。项目生产车间暂存场所的贮存按照《危险废物贮存污染控制标准》（GB18597-2023）、《广东省环境保护厅关于中德金属生态城首期工程（揭阳市电镀定点基地）环境影响报告书的审查意见》（粤环审[2014]345 号）、《揭阳市环境保护局关于印发<揭阳市电镀定点基地入园项目环评规程>的通知》及《广东省生态环境厅关于印发<中德金属生态城规划环境影响报告书审查意见>的函》（粤环审〔2023〕200 号）要求执行。

#### **4.7.4 噪声**

本项目不设发电机、锅炉等高噪声，主要噪声源有电镀生产线生产设备。各噪声源强见下表。



表 4.7-12 项目建成后主要噪声源声级值（室内声源）

序号	建筑物名称	声源名称	型号	单台设备 1 米处噪 声声功率 级/dB(A)	声源控制 措施	空间相对位置/m			距室内边界距离/m				室内 边界 声级 /dB (A)	运行时 段	建筑物 插入损 失/dB (A)	建筑物外噪声	
						X	Y	Z	东	南	西	北				声压级 /dB(A)	建筑物 外距离 /m
1	生产车间	电镀生产 线	/	75	墙体隔声	6	4	3	20	6	14	2	/	16h 运 行	20	/	/

## 4.8 非正常工况污染源分析

### 4.8.1 大气污染物

本项目涉及到的最大可信非正常生产状况为：废气处理设施失效，各污染物未经处理直接排放。

本项目废气非正常排放情况见下表。

表 4.8-1 项目废气非正常排放情况

排气筒编号	污染物	事故排放速率 (kg/h)	排气量 (m <sup>3</sup> /h)	非正常工况
DA001	氯化氢	0.0278	50000	废气处理设施全部失效
	氮氧化物	0.0155		

### 4.8.2 废水污染物

项目利用电镀厂房已设的废水收集区，对生产废水进行分类收集，然后分别排入表处园电镀废水处理厂相应处理池，由基地按照相应的处理工艺进行集中处理，处理达标后的废水全部回用于企业生产中，不外排。

另外，基地各层厂房设立了事故废水收集池（设在每栋标准厂房一层，每股废水设 5m<sup>3</sup> 的事故池，共 8 个收集池），事故情况下，项目生产废水通过废水收集系统收集后，通过事故废水管网收集至各层厂房相应的事故废水收集池。这些收集池与基地事故废水收集池（最大容量为 15000m<sup>3</sup>）连通。在废水处理厂能正常运作时，事故废水再排进表处园电镀废水处理厂相应处理系统进行处理，或直接排至表处园电镀废水处理厂的混排废水处理系统进行处理。

故本项目不考虑废水非正常排放情况。

## 4.9 项目与基地环评相关系数的对比分析

### 1、与基地入园企业要求对比分析

根据《中德金属生态城首期工程（揭阳市电镀定点基地）一、二期项目环境影响跟踪评价报告书》，实际生产估算的基地达产时的主要大气污染物排放量见下表。

表 4.9-1 实际生产估算的基地达产时的主要大气污染物排放量一览表

主要大气污染物	实际生产基地达产时主要大气污染物排放量 (t/a)
氯化氢	0.8
硫酸雾	0.94
铬酸雾	0.0016
氨	0.086

氰化氢	0.050
粉尘	4.84
工艺废气的氮氧化物	1.23
SO <sub>2</sub>	0.96
NO <sub>x</sub>	18.43
烟尘	2.30

根据《中德金属生态城规划环境影响报告书》和《中德金属生态城首期工程（揭阳市电镀定点基地）一、二期项目环境影响跟踪评价报告书》，表处园一期项目全部建成后，共引进 95 条电镀线，其种类分别为 39 条镀锌线，16 条镀镍线，24 条铜镍铬线和 16 条连续镀铜线。通过表处园一期项目总量与各电镀线总量分配如下表 4.9-2 所示。

表 4.9-2 表处园一期工程总量与电镀线平均分配表

大气污染物		跟踪评价报告总量						
		基地一期总量控制 (t/a)	已批项目已用总量控制 (t/a)	剩余总量控制 (t/a)	单条镀锌线平均量 (t/a)	单条镀铜镍铬线平均量 (t/a)	单条镀铜线平均量 (t/a)	单条镀镍线平均量 (t/a)
工艺废气	氯化氢	0.338	0.12898	0.20902	0.0036	0.0036	0.0036	0.0036
	硫酸雾	0.398	0.11719	0.28081	0.0042	0.0042	0.0042	0.0042
	铬酸雾	0.00068	0.000128	0.000552	0	0.00003	0	0
	氨	0.0363	0	0.0363	0	0.0015	0	0
	氰化氢	0.021	0.002149	0.018851	0	0.0009	0	0
	粉尘	2.048	0	2.048	0	0	0	0
	TVOC	0.732	0	0.732	0	0	0	0
	氮氧化物	0.520	0.13162	0.38838	0.01383	0	0	0

注：铬酸雾的量仅按照 24 条镀铜镍铬线折算；氯化氢和硫酸雾的量按照所有镀线（95 条）折算；连续镀铜线为镀酸铜工艺，故此氰化氢的量仅按照镀 24 条镀铜镍铬线折算；氨的总量按照 24 条镀铜镍铬线的数量折算；氮氧化物按照 39 条镀锌线来进行折算。

本项目与《揭阳市电镀定点基地一期排水量分配表（1~11 栋电镀厂房）》、表处园环评及中德金属生态城规划环评的相关系数对比分析见表 4.9-3。

表 4.9-3 本项目与表处园总量分配相符性分析一览表

项目	表处园入园企业环评相关参数要求	本项目情况	符合情况	
废水量 (m <sup>3</sup> /d)	9 栋单层废水产生量不超过 125m <sup>3</sup> /d。	本项目废水量 87.9m <sup>3</sup> /d	符合	
生产规模 (m <sup>2</sup> /d)	表处园一期、二期项目共 26 栋建筑，总电镀规模为 67.78 万 m <sup>2</sup> /d，平均每层电镀面积为 6517m <sup>2</sup> /d。	本项目电镀面积为 4400m <sup>2</sup> /d	符合	
本项目废气排放量 (kg/a)	氯化氢	7.58	6.00	符合
	工艺废气的氮氧化物	11.65	10.04	符合

综上，本项目与表处园总量分配是相符的。

#### 4.10 本项目主要污染物产排情况汇总

本项目主要污染物产排情况汇总见表4.10-1。

表 4.10-1 项目主要污染物产排情况汇总表

类别	名称	排放点	排放方式	本项目			区域平衡替代削减量	最终排放去向
				产生量	自身削减量	排放量		
废水	前处理废水	生产线	间接排放	38.3m <sup>3</sup> /d	0	38.3m <sup>3</sup> /d	0	表处园电镀废水处理厂
	含锌废水			20.9m <sup>3</sup> /d	0	20.9m <sup>3</sup> /d	0	
	含铬废水			26.8m <sup>3</sup> /d	0	26.8m <sup>3</sup> /d	0	
	混排废水	车间	间接排放	1.9m <sup>3</sup> /d	0	1.9m <sup>3</sup> /d	0	
	制纯水废水	纯水机	不外排	4.2m <sup>3</sup> /d	4.2m <sup>3</sup> /d	0	0	回用于前处理清洗工序及废气处理塔用水
	生活污水	办公	间接排放	3.36m <sup>3</sup> /d	0	3.36m <sup>3</sup> /d	0	基地四大中心一体化污水生化处理装置
废气	氯化氢	车间	有组织	133.44kg/a	114.10kg/a	6.00kg/a	0	大气环境
			无组织			13.34kg/a	0	
	氮氧化物	车间	有组织	74.40kg/a	56.92kg/a	10.04kg/a	0	
			无组织			7.44kg/a	0	
	SO <sub>2</sub>	车间	无组织	0.0058t/a	0	0.0058t/a	0	大气环境
	NO <sub>x</sub>	车间	无组织	0.0363t/a	0	0.0363t/a	0	
烟尘	车间	无组织	0.0138t/a	0	0.0138t/a	0		
固废	碱性含油废液及槽渣	生产线	/	9.2t/a	0	9.2t/a	0	交由表处园统一交给有资质单位回收处理
	酸性废液及			6.4t/a	0	6.4t/a	0	

	槽渣							
	含锌废液及槽渣			8.0t/a	0	8.0t/a	0	
	含铬废液及槽渣			2.2t/a	0	2.2t/a	0	
	废滤芯			2t/a	0	2t/a	0	
	废原料包装桶	仓库		0.25t/a	0	0.25t/a	0	
	生活垃圾	办公	/	1.2t/a	0	1.2t/a	0	交由环卫部门

## 5 环境现状调查与评价

### 5.1 自然环境概况

#### 5.1.1 地理位置

本项目位于中德金属生态城。金属生态城选址于揭阳市揭东区玉滘镇，地理区位优势。其位于揭阳市东北部，东接潮州市潮安县凤塘镇、西接揭东区云路镇，北接潮州市潮安县古巷镇，南临玉滘镇镇区。

金属生态城对外交通联系十分便利，能形成机场、高铁、高速公路、铁路、国道等多种交通形式有效衔接的交通体系。金属生态城邻近揭阳潮汕机场、厦深高铁站点等区域性重大交通枢纽，邻近广梅汕铁路货运站，能与潮惠高速、汕揭梅高速、揭阳城区环路等高快速系统进行快速衔接。金属生态城距离原揭东城区 10 公里，距潮州市区 15 公里，距潮汕机场 10 公里，可快速通达揭阳市区、潮州市区、揭阳空港经济区、揭东开发区等重要区域。

#### 5.1.2 地形、地貌

项目所在中德金属生态城规划范围地势北高南低，北倚莲花山脉，南临广梅汕铁路，地貌分谷地、丘陵、平地三大类型。北部以谷地为主，平均海拔约 55 米、部分山丘海拔高度在 100 米左右；中部为丘陵地区，最高海拔约 210 米，主要为水成岩风化而的高岭土；南部为冲积平原地区，平均海拔在 30 米以下，属原生冲积土。境内溪、坑、沟、涧纵横交错，水网密布。

#### 5.1.3 气象气候

项目所在地靠近北回归线，是热带和亚热带的分界地带，太阳辐射强度大，东南面邻海，受海洋暖湿气流的调节，气候属亚热带季风湿润区，这里阳光充沛、温暖湿润，日照时间长，热量充足，雨量充沛，无霜期长，年气温变化不大，夏长无冬，冬春相连，全年都是生长季节。但由于处在东亚季风影响下，具有干湿季节。

揭阳地区近年来气象统计数据如下：

##### (1) 风向、风速

项目地处东亚季风区，夏季受海洋暖湿气流影响，多偏南风，冬季受大陆冷空气影响，多偏北风，但不同年份季风来临有时间早晚和势力大小之分。全年多静风，最多风向为东风及东南风。平均雾日 3 月最多，平均达到 2.9 天，

雾消散最晚时间为 11 时。静风、东南风、东风及东南偏东风出现的频率分别为 25%、13%、11%、11%。频次最大的风向为东南风，平均风速为 2.5m/s；东南偏东风和东风的平均风速分别为 2.5m/s、2.3m/s，年平均风速为 2m/s。粤东地区处于途经南海北部的偏西台风路径和侵入台、闽、江浙一带的西北路径之间，也有台风登陆的时候，所以存在台风的危险，瞬间最大风速为 40m/s（12 级）。

#### （2）气温

多年平均温度 22.1℃，最高温度 38.7℃，最低温度 1.6℃。

#### （3）降雨量

多年平均降水量为 1548.9mm。年最大降水量为 2039mm，出现在 2000 年；月最大降水量为 564mm，出现在 2002 年 8 月；日最大降水量 200mm，出现在 2000 年 7 月 18 日。

#### （4）特殊灾害性天气

暴雨、台风：台风一般多出现在秋季，伴随台风的来临，常有暴雨出现，对农作物及森林生长都有很大影响，不但有毁灭性的破坏作用，给人民生命财产造成损失，而且也是降水的主要形式之一。

### 5.1.4 河流水文

玉滘镇范围内河流主要是榕江二流支流枫江，枫江发源于潮州市与揭阳市交界的笔架山东麓，河长 71 公里，河道坡降 1.81%，流域面积 663 平方公里。中德金属生态城规划区范围内的水资源为水库和山溪。主要水库有下径巷水库、红山水库、鸡笼山水库、古塘水库、石船水库。

表 5.1-1 现状主要水库一览表

名称	库容（万 m <sup>3</sup> ）	集雨面积（km <sup>2</sup> ）	主要功能
下径巷水库	176	2.3	灌溉、防洪
红山水库	39.8	0.55	灌溉、防洪
鸡笼山水库	23	0.36	灌溉、防洪
古塘水库	23	0.3	灌溉、防洪
石船水库	10.4	0.54	灌溉、防洪

## 5.2 区域主要污染源

本项目位于中德金属生态城首期工程（揭阳市电镀定点基地）内。目前，与该基地签约进驻的电镀企业共 34 家。项目周围区域的主要污染源即电镀基地内的污染源，包括电镀废水、电镀工艺废气、天然气燃烧废气、噪声及固体废物等。

## 5.3 地表水环境质量现状调查与评价

### 5.3.1 地表水环境质量现状调查

本项目生产废水经基地电镀废水处理厂处理达标后全部回用，不外排。生活污水近期经基地四大中心自建的一体化生化装置处理达到《城市污水再生利用 城市杂用水水质》（GB/T18920-2020）中城市绿化限值要求后回用于基地绿化，不外排，远期待中德金属生态综合污水处理厂建成后，生活污水经预处理达到中德金属生态综合污水处理厂进水标准后进入该污水厂进一步处理，其尾水排放执行《城镇污水处理厂污染物排放标准》（GB18918-2002）一级 A 标准和广东省《水污染物排放限值》（DB44/26-2001）第二时段一级标准的较严格值，同时《中德金属生态城控制性详细规划（修编）》于 2021 年 9 月经揭阳市政府批复，因此按照枫江流域水环境质量改善目标以及揭阳市政府的相关管理要求，其尾水中水污染物排放浓度还应不高于《地表水环境质量标准》（GB3838—2002）IV类标准的相应浓度限值，尾水通过排污专管排入枫江。

项目所在区域属于榕江流域，附近水体为生态城南部河涌，远期纳污水体为枫江。根据《广东省地表水环境功能区划》（粤府函〔2011〕29 号），枫江（潮州笔架山—揭阳枫口）属于IV类水体，执行《地表水环境质量标准》（GB3838-2002）中的IV类标准。根据揭阳市生态环境局揭东分局《关于确认中德金属生态城规划环境影响报告书水质执行标准的复函》，南部河涌的水质执行标准为《地表水环境质量标准》（GB3838-2002）V类水质标准。本项目位于中德金属生态城规划范围内，为了解本项目纳污水体和附近水体达标情况，本项目引用《中德金属生态城规划环境影响报告书》的监测数据，规划环评委托本次评价委托了广东智环创新环境科技有限公司检测中心于 2021 年 11 月 21 日~23 日（枯水期）进行了周边地表水环境补充监测。



### 5.3.2 监测断面布设

根据《中德金属生态城规划环境影响报告书》，共设 16 个监测断面，本项目引用 W6~W16 共 11 个断面，具体断面布设见表 5.3-1 和图 5.3-1~.3-2。

表5.3-1 地表水环境监测断面

水体名称	序号	位置	水质目标
南部河涌	W6	南部河涌流经生态城处	南部河涌执行V类标准，枫江执行IV类标准
枫江	W7	白云溪汇入处上游 500m	
	W8	白云溪汇入处下游 500m	
	W9	深坑桥断面	
	W10	深坑国考断面	
	W11	拟设排污口处	
	W12	玉滘污水厂排污口下游断面	
	W13	大窖村断面	
	W14	池渡村断面	
	W15	车田水汇入处上游 800m 断面	
	W16	汇入榕江处上游 500m 断面	

### 5.3.3 监测项目

水环境质量现状评价选取以下监测项目：

水温、pH、COD<sub>Mn</sub>、DO、COD<sub>Cr</sub>、BOD<sub>5</sub>、氨氮、SS、总磷、LAS、挥发酚、硫化物、氟化物、氰化物、石油类、粪大肠菌群、六价铬、铁、硒、砷、汞、铜、锌、铅、镉、镍等共 26 项。

### 5.3.4 监测时间和频次

本项目引用《中德金属生态城规划环境影响报告书》的监测数据，规划环评委托本次评价委托了广东智环创新环境科技有限公司检测中心于 2021 年 11 月 21 日~23 日（枯水期）进行了周边地表水环境补充监测。

### 5.3.5 分析方法

水质现状分析按照国家环保局编制的《水和废水监测分析方法》(第四版)规定的有关方法进行，见表 5.3-2。

表5.3-2 分析方法、方法来源及检出限一览表

检测项目	依据的标准（方法）名称及编号	仪器设备	检出限
水温	《水质 水温的测定 温度计或颠倒温度计测定法》GB/T 13195- 1991	水温计 WQG- 17	——
pH 值	《水质 pH 值的测定 电极法》HJ 1147-2020	便携式 pH 计 PHBJ-260	——
溶解氧	《水质 溶解氧的测定 碘量法》GB/T	滴定管	0.2mg/L

	7489- 1987		
高锰酸盐指数	《水质 高锰酸盐指数的测定》 GB/T 11892- 1989	滴定管	0.5mg/L
五日生化需氧量	《水质 五日生化需氧量 (BOD <sub>5</sub> ) 的测定 稀释与接种法》 HJ 505-2009	便携式溶解氧测定仪 JPBJ-608	0.5mg/L
化学需氧量	《水质 化学需氧量的测定 重铬酸盐法》 HJ 828-2017	滴定管	4mg/L
悬浮物	《水质 悬浮物的测定 重量法》 GB/T 11901- 1989	电子天平 JJ224BF	4mg/L
氨氮	《水质 氨氮的测定 纳氏试剂分光光度法》 HJ 535-2009	紫外可见分光光度计 UV3660	0.025mg/L
总磷	《水质 总磷的测定 钼酸铵分光光度法》 GB/T 11893- 1989	紫外可见分光光度计 UV3660	0.01mg/L
挥发酚	《水质 挥发酚的测定 4-氨基安替比林分光光度法》 HJ 503-2009	紫外可见分光光度计 UV3660	0.0003mg/L
阴离子表面活性剂	《水质 阴离子表面活性剂的测定 亚甲蓝分光光度法》 GB/T 7494- 1987	紫外可见分光光度计 UV3660	0.05mg/L
硫化物	《水质 硫化物的测定 亚甲基蓝分光光度法》 GB/T 16489- 1996	紫外可见分光光度计 UV3660	0.005mg/L
氟化物	《水质 氟化物的测定 离子选择电极法》 GB/T 7484- 1987	离子计 PXSJ-216F	0.05mg/L
氰化物	《水质 氰化物的测定 容量法和分光光度法》 HJ 484-2009	紫外可见分光光度计 UV3660	0.004mg/L
石油类	《水质 石油类的测定 紫外分光光度法 (试行)》 HJ 970-2018	紫外可见分光光度计 UV3660	0.01mg/L
粪大肠菌群	《水质 粪大肠菌群的测定 多管发酵法》 HJ 347.2-2018	恒温培养箱 DHP-9162B 生化培养箱 LRH- 150	20MPN/L
六价铬	《水质 六价铬的测定 二苯碳酰二肼分光光度法》 GB/T 7467- 1987	紫外可见分光光度计 UV3660	0.004mg/L
铁	《水质 铁、锰的测定 火焰原子吸收分光光度法》 GB/T 11911- 1989	原子吸收分光光度计 TAS-990AFG	0.03mg/L
砷	《水质 汞、砷、硒、铋和锑的测定 原子荧光法》 HJ 694-2014	原子荧光光度计 AFS-8520	0.0004mg/L
汞			0.0003mg/L
铜			0.0004mg/L
锌	《水质 铜、锌、铅、镉的测定 原子吸收分光光度法》 GB/T 7475- 1987	原子吸收分光光度计 TAS-990AFG	0.01mg/L
铅			0.01mg/L
镉			0.010mg/L
镍	生活饮用水标准检验方法 金属指标 GB/T 5750.6-2006 (15)	原子吸收分光光度计 ICE3400	0.001mg/L

### 5.3.6 监测结果

项目所在区域的地表水环境质量现状监测结果见表 5.3-3。

表5.3-3 地表水补充监测数据 (单位: 水温℃, pH 无量纲, 粪大肠菌群 MPN/L, 其他均为 mg/L)

断面	时间	水温	pH	COD <sub>Mn</sub>	DO	BOD <sub>5</sub>	COD <sub>Cr</sub>	SS	氨氮	总磷	LAS	挥发酚	硫化物	氟化物	氰化物	石油类	粪大肠菌群	六价铬	铁	硒	砷	汞	铜	锌	铅	镉	镍			
W6	2021/11/22	17.8	7.6	0.8	6.7	2.8	5	20	0.268	0.02	ND	ND	ND	0.18	ND	0.03	3.9×10 <sup>3</sup>	ND	0.09	ND	ND	ND	ND	ND	ND	ND	0.006			
	2021/11/23	18.1	7.6	0.9	6.9	2.4	7	21	0.318	0.02	ND	ND	ND	0.19	ND	0.03	4.3×10 <sup>3</sup>	ND	0.06	ND	ND	ND	ND	ND	ND	ND	ND			
	2021/11/24	18.1	7.6	1	6.8	2.2	7	20	0.278	0.02	ND	ND	ND	0.19	ND	0.03	4.9×10 <sup>3</sup>	ND	0.08	ND	ND	ND	ND	ND	ND	ND	ND			
W7	2021/11/22	19.4	7.3	2.4	6.6	2.2	6	33	0.538	0.1	ND	ND	ND	0.28	ND	0.02	4.4×10 <sup>3</sup>	ND	0.1	ND	ND	ND	ND	ND	ND	ND	ND			
	2021/11/23	19.5	7.3	2.2	6.6	2.5	8	34	0.506	0.1	ND	ND	ND	0.3	ND	0.02	4.6×10 <sup>3</sup>	ND	0.07	ND	ND	ND	ND	ND	ND	ND	ND			
	2021/11/24	19.6	7.3	2.3	6.4	2.6	9	35	0.524	0.08	ND	ND	ND	0.28	ND	0.03	4.4×10 <sup>3</sup>	ND	0.08	ND	ND	ND	ND	ND	ND	ND	ND			
W8	2021/11/22	18.2	7.6	2.8	6.6	2.6	6	36	0.998	0.16	ND	ND	ND	0.34	ND	0.03	5.6×10 <sup>3</sup>	ND	0.12	ND	ND	ND	ND	ND	ND	ND	ND			
	2021/11/23	18.3	7.6	2.7	6.6	2.1	8	38	0.968	0.11	ND	ND	ND	0.35	ND	0.03	6.1×10 <sup>3</sup>	ND	0.12	ND	ND	ND	ND	ND	ND	ND	ND			
	2021/11/24	18.2	7.5	2.4	6.6	2.4	10	39	0.948	0.07	ND	ND	ND	0.36	ND	0.02	6.0×10 <sup>3</sup>	ND	0.24	ND	ND	ND	ND	ND	ND	ND	ND			
W9	2021/11/26	涨潮	左	20.8	7.5	5.8	6.8	2.7	16	26	0.915	0.05	ND	ND	ND	0.44	ND	0.04	7.0×10 <sup>3</sup>	ND	0.04	ND	ND	ND	ND	ND	ND	ND		
			中	20.6	7.5	5.2	6.5	2.6	15	30	0.898	0.05	ND	ND	ND	0.43	ND	0.03	6.4×10 <sup>3</sup>	ND	ND	ND	ND	ND	ND	ND	ND	0.005		
			右	21	7.4	5.4	6.7	2.7	14	33	0.932	0.04	ND	ND	ND	0.44	ND	0.03	6.3×10 <sup>3</sup>	ND	0.09	ND	ND	ND	ND	ND	ND	ND	0.005	
		退潮	左	18.5	7.6	5.4	6.9	2.1	12	35	0.938	0.03	ND	ND	ND	0.49	ND	0.02	6.3×10 <sup>3</sup>	ND	0.04	ND	ND	ND	ND	ND	ND	ND	ND	ND
			中	18.5	7.5	6	6.5	2	10	36	0.984	0.03	ND	ND	ND	0.48	ND	0.03	5.6×10 <sup>3</sup>	ND	ND	ND	ND	ND	ND	ND	ND	ND	ND	0.005
			右	18.5	7.5	5.7	6.7	1.9	11	38	0.948	0.04	ND	ND	ND	0.48	ND	0.02	6.2×10 <sup>3</sup>	ND	ND	ND	ND	ND	ND	ND	ND	ND	ND	0.006
	2021/11/27	涨潮	左	20.5	7.7	5.3	6.2	2.2	12	28	0.871	0.03	ND	ND	ND	0.46	ND	0.03	7.9×10 <sup>3</sup>	ND	0.03	ND	ND	ND	ND	ND	ND	ND	ND	
			中	20.6	7.5	5.4	6.4	2.5	12	33	0.814	0.03	ND	ND	ND	0.45	ND	0.03	6.4×10 <sup>3</sup>	ND	0.04	ND	ND	ND	ND	ND	ND	ND	ND	
			右	20.5	7.3	5.1	6.5	2.1	13	32	0.86	0.04	ND	ND	ND	0.45	ND	0.03	7.6×10 <sup>3</sup>	ND	0.05	ND	ND	ND	ND	ND	ND	ND	0.005	
		退潮	左	20.1	7.4	5.6	6.7	2.5	10	37	0.946	0.03	ND	ND	ND	0.48	ND	0.02	6.3×10 <sup>3</sup>	ND	0.07	ND	ND	ND	ND	ND	ND	ND	ND	
			中	19.8	7.6	5.4	6.6	2.3	12	38	0.922	0.04	ND	ND	ND	0.49	ND	0.03	6.2×10 <sup>3</sup>	ND	0.05	ND	ND	ND	ND	ND	ND	ND	ND	0.005
			右	20	7.7	5.6	6.3	2	10	37	0.844	0.03	ND	ND	ND	0.48	ND	0.03	5.9×10 <sup>3</sup>	ND	0.05	ND	ND	ND	ND	ND	ND	ND	ND	0.005
W10	2021/11/26	涨潮	左	20.8	7.5	3.8	6.8	2.2	8	21	2.1	0.13	ND	ND	ND	0.32	ND	0.02	4.3×10 <sup>3</sup>	ND	0.08	ND	ND	ND	0.01	ND	ND	ND	0.012	
			中	21	7.5	3.4	6.6	1.8	8	22	2.06	0.13	ND	ND	ND	0.32	ND	0.04	4.3×10 <sup>3</sup>	ND	0.15	ND	ND	ND	ND	ND	ND	ND	0.0138	
			右	20.9	7.6	3.8	6.6	2.3	7	24	2.16	0.13	ND	ND	ND	0.33	ND	0.03	5.0×10 <sup>3</sup>	ND	0.13	ND	ND	ND	ND	ND	ND	ND	0.011	
		退潮	左	20.6	7.5	4.4	6.5	1.6	6	25	1.72	0.12	ND	ND	ND	0.33	ND	0.03	4.2×10 <sup>3</sup>	ND	ND	ND	ND	ND	ND	ND	ND	ND	ND	0.006
			中	20.5	7.4	4.4	6.9	1.7	7	24	1.77	0.11	ND	ND	ND	0.32	ND	0.03	3.2×10 <sup>3</sup>	ND	ND	ND	ND	ND	ND	ND	ND	ND	ND	0.007
			右	20.6	7.6	4.1	6.8	2.1	7	22	1.54	0.11	ND	ND	ND	0.33	ND	0.02	4.3×10 <sup>3</sup>	ND	ND	ND	ND	ND	ND	ND	ND	ND	ND	0.007
		涨潮	左	20.5	7.5	3.3	6.1	2.4	6	23	1.99	0.12	ND	ND	ND	0.34	ND	0.03	6.4×10 <sup>3</sup>	ND	0.1	ND	ND	ND	ND	ND	ND	ND	ND	0.007
			中	20.6	7.3	3.6	6.5	2.1	7	21	2.11	0.12	ND	ND	ND	0.34	ND	0.02	4.5×10 <sup>3</sup>	ND	0.06	ND	ND	ND	ND	ND	ND	ND	ND	0.008

	2021/11/27	退潮	右	20.5	7.6	3.4	6.8	1.9	6	22	2.23	0.12	ND	ND	ND	0.34	ND	0.03	5.9×10 <sup>3</sup>	ND	0.07	ND	ND	ND	ND	ND	ND	ND	ND	0.009
			左	20.1	7.5	4.5	6.5	1.8	8	24	1.66	0.13	ND	ND	ND	0.34	ND	0.02	5.4×10 <sup>3</sup>	ND	ND	ND	ND	ND	ND	ND	ND	ND	ND	0.007
			中	19.8	7.4	4.6	6.5	1.8	7	19	1.78	0.12	ND	ND	ND	0.33	ND	0.02	4.2×10 <sup>3</sup>	ND	ND	ND	ND	ND	ND	ND	ND	ND	ND	0.008
			右	20	7.7	4.5	6.6	2.3	9	24	1.76	0.13	ND	ND	ND	0.33	ND	0.02	5.1×10 <sup>3</sup>	ND	ND	ND	ND	ND	ND	ND	ND	ND	ND	0.008
W11	2021/11/26	涨潮	左	21.2	7.6	6.2	6.4	2.2	9	28	1.71	0.1	ND	ND	ND	0.36	ND	0.02	4.9×10 <sup>3</sup>	ND	ND	ND	ND	ND	ND	ND	ND	ND	ND	0.006
			中	21.1	7.5	6.4	6.5	2	10	25	1.49	0.11	ND	ND	ND	0.37	ND	0.02	4.4×10 <sup>3</sup>	ND	ND	ND	ND	ND	ND	ND	ND	ND	ND	0.007
			右	21	7.5	6.4	6.5	1.7	9	29	1.77	0.1	ND	ND	ND	0.36	ND	0.02	3.3×10 <sup>3</sup>	ND	ND	ND	ND	ND	ND	ND	ND	ND	ND	0.007
		退潮	左	20.6	7.4	6.9	6.3	2.3	10	32	1.89	0.08	ND	ND	ND	0.35	ND	0.03	4.0×10 <sup>3</sup>	ND	0.03	ND	ND	ND	ND	ND	ND	ND	ND	0.006
			中	20.5	7.3	6.6	6.2	2.2	10	34	1.76	0.08	ND	ND	ND	0.36	ND	0.02	4.9×10 <sup>3</sup>	ND	ND	ND	ND	ND	ND	ND	ND	ND	ND	0.007
			右	20.5	7.4	6.1	6.4	2	9	31	1.68	0.08	ND	ND	ND	0.36	ND	0.02	4.0×10 <sup>3</sup>	ND	ND	ND	ND	ND	ND	ND	ND	ND	ND	0.007
	2021/11/27	涨潮	左	21.2	7.3	5.9	6.8	2	8	29	1.57	0.11	ND	ND	ND	0.37	ND	0.02	4.0×10 <sup>3</sup>	ND	ND	ND	ND	ND	ND	ND	ND	ND	ND	0.007
			中	21.1	7.5	6	6.5	2.2	13	28	1.55	0.11	ND	ND	ND	0.38	ND	0.03	4.3×10 <sup>3</sup>	ND	ND	ND	ND	ND	ND	ND	ND	ND	0.007	
			右	20.9	7.3	5.8	6.9	2.1	7	27	1.68	0.1	ND	ND	ND	0.36	ND	0.03	4.6×10 <sup>3</sup>	ND	ND	ND	ND	ND	ND	ND	ND	ND	0.007	
		退潮	左	20.6	7.4	6.3	6.7	2.5	15	34	1.78	0.11	ND	ND	ND	0.37	ND	0.02	4.4×10 <sup>3</sup>	ND	ND	ND	ND	ND	ND	ND	ND	ND	ND	0.007
			中	20.5	7.6	6.1	6.7	1.9	12	31	1.57	0.11	ND	ND	ND	0.36	ND	0.02	3.9×10 <sup>3</sup>	ND	ND	ND	ND	ND	ND	ND	ND	ND	ND	0.008
			右	20.6	7.5	5.5	6.6	1.7	11	34	1.8	0.12	ND	ND	ND	0.37	ND	0.02	4.7×10 <sup>3</sup>	ND	ND	ND	ND	ND	ND	ND	ND	ND	ND	0.008
W12	2021/11/26	涨潮	左	23	7.7	4.4	6.7	1.9	6	26	2.02	0.1	ND	ND	ND	0.36	ND	0.03	5.6×10 <sup>3</sup>	ND	0.04	ND	ND	ND	0.01	ND	ND	ND	0.007	
			中	22.9	7.8	4.6	6.5	2.1	6	20	2.03	0.09	ND	ND	ND	0.35	ND	0.02	3.4×10 <sup>3</sup>	ND	0.05	ND	ND	ND	ND	ND	ND	ND	0.007	
			右	22.8	7.6	4.2	6.8	2	7	28	1.97	0.1	ND	ND	ND	0.36	ND	0.02	4.5×10 <sup>3</sup>	ND	ND	ND	ND	ND	ND	ND	ND	ND	0.007	
		退潮	左	22.1	7.5	5.3	6.7	1.8	7	23	1.96	0.09	ND	ND	ND	0.37	ND	0.03	4.3×10 <sup>3</sup>	ND	0.04	ND	ND	ND	ND	ND	ND	ND	ND	0.006
			中	22.1	7.4	5.4	6.4	1.7	8	27	2.01	0.1	ND	ND	ND	0.38	ND	0.02	5.6×10 <sup>3</sup>	ND	ND	ND	ND	ND	ND	ND	ND	ND	ND	0.007
			右	22.2	7.7	5.2	6.5	2	8	28	1.81	0.09	ND	ND	ND	0.37	ND	0.03	4.6×10 <sup>3</sup>	ND	0.04	ND	ND	ND	ND	ND	ND	ND	ND	0.007
	2021/11/27	涨潮	左	23	7.6	4.6	6.9	1.8	9	25	1.92	0.09	ND	ND	ND	0.38	ND	0.02	4.1×10 <sup>3</sup>	ND	0.04	ND	ND	ND	ND	ND	ND	ND	ND	0.007
			中	23	7.4	5.1	6.7	1.6	7	24	2.14	0.09	ND	ND	ND	0.37	ND	0.03	4.3×10 <sup>3</sup>	ND	0.03	ND	ND	ND	ND	ND	ND	ND	ND	0.009
			右	22.9	7.7	4.5	6.6	2.2	10	28	2.05	0.09	ND	ND	ND	0.38	ND	0.03	5.0×10 <sup>3</sup>	ND	0.04	ND	ND	ND	ND	ND	ND	ND	ND	0.009
		退潮	左	21.7	7.6	4.6	6.5	1.9	11	26	1.84	0.11	ND	ND	ND	0.38	ND	0.03	4.2×10 <sup>3</sup>	ND	0.04	ND	ND	ND	ND	ND	ND	ND	ND	0.007
			中	22.1	7.5	5.1	6.5	1.7	8	25	1.82	0.1	ND	ND	ND	0.39	ND	0.02	4.5×10 <sup>3</sup>	ND	ND	ND	ND	ND	ND	ND	ND	ND	ND	0.009
			右	21.8	7.6	4.6	6.9	2.2	6	21	1.9	0.11	ND	ND	ND	0.38	ND	0.03	5.2×10 <sup>3</sup>	ND	ND	ND	ND	ND	ND	ND	ND	ND	ND	0.008
	涨潮	左	19.1	7.6	4.1	6.6	2	8	26	2.2	0.06	ND	ND	ND	0.4	ND	0.02	4.9×10 <sup>3</sup>	ND	ND	ND	ND	ND	ND	ND	ND	ND	ND	0.008	
		中	19.2	7.3	3.8	6.6	1.6	9	26	2.23	0.07	ND	ND	ND	0.41	ND	0.03	4.0×10 <sup>3</sup>	ND	ND	ND	ND	ND	ND	ND	ND	ND	ND	0.008	
		右	19.2	7.4	4	6.7	2	10	28	2.12	0.06	ND	ND	ND	0.4	ND	0.02	5.2×10 <sup>3</sup>	ND	ND	ND	ND	ND	ND	ND	ND	ND	ND	0.009	

W13	2021/11/26	退潮	左	18.7	7.5	6.4	6.5	1.9	10	34	2.17	0.1	ND	ND	ND	0.42	ND	0.02	4.0×10 <sup>3</sup>	ND	0.04	ND	ND	ND	ND	ND	ND	ND	ND	0.007
			中	18.8	7.6	6.8	6.8	2.3	11	38	2.28	0.1	ND	ND	ND	0.4	ND	0.02	4.5×10 <sup>3</sup>	ND	0.06	ND	ND	ND	ND	ND	ND	ND	ND	0.009
			右	18.8	7.4	6.2	6.5	2.3	10	34	2.02	0.11	ND	ND	ND	0.4	ND	0.02	4.3×10 <sup>3</sup>	ND	0.06	ND	ND	ND	ND	ND	ND	ND	ND	0.009
	2021/11/27	涨潮	左	19.3	7.7	4.4	6.4	1.8	10	26	2	0.07	ND	ND	ND	0.38	ND	0.02	5.9×10 <sup>3</sup>	ND	ND	ND	ND	ND	ND	ND	ND	ND	0.01	
			中	19.3	7.5	4.6	6.7	1.8	7	27	2.14	0.07	ND	ND	ND	0.39	ND	0.02	4.5×10 <sup>3</sup>	ND	ND	ND	ND	ND	ND	ND	ND	ND	0.01	
			右	19.2	7.4	4.3	6.2	1.6	13	28	2.26	0.07	ND	ND	ND	0.4	ND	0.02	4.2×10 <sup>3</sup>	ND	ND	ND	ND	ND	ND	ND	ND	ND	0.012	
		退潮	左	18.5	7.3	5.6	6.3	2.1	14	35	1.99	0.09	ND	ND	ND	0.41	ND	0.02	5.0×10 <sup>3</sup>	ND	0.07	ND	ND	ND	ND	ND	ND	ND	ND	0.008
			中	18.7	7.5	6	6.2	2.2	12	34	2.18	0.1	ND	ND	ND	0.42	ND	0.01	5.2×10 <sup>3</sup>	ND	0.05	ND	ND	ND	ND	ND	ND	ND	0.01	
			右	18.6	7.6	5.8	6.5	2	14	33	1.88	0.09	ND	ND	ND	0.41	ND	0.02	4.8×10 <sup>3</sup>	ND	0.04	ND	ND	ND	ND	ND	ND	ND	0.009	
W14	2021/11/26	涨潮	左	19.2	7.6	4.4	6.8	2.1	6	10	0.658	0.06	ND	ND	ND	0.42	ND	0.03	4.0×10 <sup>3</sup>	ND	ND	ND	ND	ND	ND	ND	ND	ND	ND	
			中	19.3	7.7	4.5	6.7	2.2	5	14	0.618	0.06	ND	ND	ND	0.41	ND	0.02	4.9×10 <sup>3</sup>	ND	ND	ND	ND	ND	ND	ND	ND	ND	ND	
			右	19.3	7.7	4.2	6.5	2.2	7	13	0.656	0.06	ND	ND	ND	0.42	ND	0.02	4.0×10 <sup>3</sup>	ND	ND	ND	ND	ND	ND	ND	ND	ND	ND	
		退潮	左	18.7	7.5	6.3	6.7	1.8	10	35	2.43	0.1	ND	ND	ND	0.47	ND	0.02	4.3×10 <sup>3</sup>	ND	0.07	ND	ND	ND	ND	ND	ND	ND	0.007	
			中	18.9	7.4	6.5	6.2	2	11	30	2.47	0.11	ND	ND	ND	0.46	ND	0.02	4.6×10 <sup>3</sup>	ND	0.04	ND	ND	ND	ND	ND	ND	ND	0.008	
			右	18.9	7.5	6.2	6.9	2.1	11	32	2.72	0.11	ND	ND	ND	0.46	ND	0.03	4.4×10 <sup>3</sup>	ND	0.04	ND	ND	ND	ND	ND	ND	ND	0.009	
	2021/11/27	涨潮	左	19.3	7.3	4.5	6.6	1.9	7	13	0.723	0.04	ND	ND	ND	0.43	ND	0.02	4.7×10 <sup>3</sup>	ND	0.05	ND	ND	ND	ND	ND	ND	ND	ND	
			中	19.3	7.5	4.1	6.5	1.7	8	10	0.544	0.03	ND	ND	ND	0.4	ND	0.03	4.6×10 <sup>3</sup>	ND	ND	ND	ND	ND	ND	ND	ND	ND	ND	
			右	19.5	7.6	4.6	6.7	1.8	9	12	0.59	0.04	ND	ND	ND	0.42	ND	0.03	4.3×10 <sup>3</sup>	ND	0.04	ND	ND	ND	ND	ND	ND	ND	ND	
		退潮	左	18.9	7.3	5.4	6.1	1.6	13	33	2.23	0.11	ND	ND	ND	0.44	ND	0.03	5.2×10 <sup>3</sup>	ND	0.09	ND	ND	ND	ND	ND	ND	ND	0.008	
			中	19	7.4	5.7	6.7	2.3	10	30	2.04	0.11	ND	ND	ND	0.45	ND	0.02	5.6×10 <sup>3</sup>	ND	0.05	ND	ND	ND	ND	ND	ND	ND	0.007	
			右	19.1	7.5	5.3	6.3	2.2	12	35	2.36	0.12	ND	ND	ND	0.47	ND	0.02	5.2×10 <sup>3</sup>	ND	0.06	ND	ND	ND	ND	ND	ND	ND	0.008	
W15	2021/11/26	涨潮	左	19.1	7.6	4.5	6.7	2.3	8	16	2.1	0.09	ND	ND	ND	0.44	ND	0.02	3.9×10 <sup>3</sup>	ND	ND	ND	ND	ND	ND	ND	ND	ND	0.008	
			中	19.3	7.7	4.3	6.3	2.1	7	17	2.01	0.09	ND	ND	ND	0.44	ND	0.02	4.7×10 <sup>3</sup>	ND	ND	ND	ND	ND	ND	ND	ND	0.009		
			右	19.2	7.5	4.2	6.6	2	8	19	2.13	0.09	ND	ND	ND	0.45	ND	0.02	4.8×10 <sup>3</sup>	ND	ND	ND	ND	ND	ND	ND	ND	0.009		
		退潮	左	18.6	7.6	3.8	6.5	2.3	9	20	1.91	0.06	ND	ND	ND	0.47	ND	0.01	4.7×10 <sup>3</sup>	ND	ND	ND	ND	ND	ND	ND	ND	0.008		
			中	18.9	7.4	4	6.7	2.3	10	23	2	0.05	ND	ND	ND	0.46	ND	0.02	4.6×10 <sup>3</sup>	ND	ND	ND	ND	ND	ND	ND	ND	0.009		
			右	18.8	7.4	4.4	6.7	1.6	9	22	1.9	0.06	ND	ND	ND	0.45	ND	0.02	4.3×10 <sup>3</sup>	ND	ND	ND	ND	ND	ND	ND	ND	0.009		
	2021/11/27	涨潮	左	19.2	7.3	4.8	6.4	2.1	12	18	2.32	0.1	ND	ND	ND	0.46	ND	0.03	4.2×10 <sup>3</sup>	ND	ND	ND	ND	ND	ND	ND	ND	0.007		
			中	19.2	7.6	4.5	6.5	1.8	9	16	2.14	0.1	ND	ND	ND	0.45	ND	0.02	5.4×10 <sup>3</sup>	ND	0.04	ND	ND	ND	ND	ND	ND	0.006		
			右	19.3	7.5	4.2	6.4	2.1	6	19	2	0.09	ND	ND	ND	0.45	ND	0.03	5.8×10 <sup>3</sup>	ND	0.03	ND	ND	ND	ND	ND	ND	0.006		
		左	18.4	7.7	4.7	6.3	2	7	20	1.45	0.06	ND	ND	ND	0.48	ND	0.02	4.4×10 <sup>3</sup>	ND	ND	ND	ND	ND	ND	ND	ND	0.008			

W16		退潮	中	18.8	7.4	4.5	6.2	2	10	23	1.86	0.06	ND	ND	ND	0.48	ND	0.03	$4.4 \times 10^3$	ND	0.04	ND	ND	ND	ND	ND	ND	ND	ND	0.008
			右	18.6	7.5	4.4	6.6	1.6	11	25	1.88	0.06	ND	ND	ND	0.46	ND	0.02	$5.4 \times 10^3$	ND	ND	ND	ND	ND	ND	ND	ND	ND	ND	0.008
	2021/11/26	涨潮	左	18.8	7.3	4.6	6.8	1.9	10	25	1.4	0.05	ND	ND	ND	0.42	ND	0.02	$5.2 \times 10^3$	ND	ND	ND	ND	ND	ND	ND	ND	ND	ND	0.007
			中	18.7	7.5	4.5	6.5	2.3	9	29	1.37	0.05	ND	ND	ND	0.44	ND	0.03	$5.6 \times 10^3$	ND	ND	ND	ND	ND	ND	ND	ND	ND	ND	0.007
			右	18.6	7.7	4.1	6.6	2.3	9	24	1.48	0.05	ND	ND	ND	0.43	ND	0.02	$6.4 \times 10^3$	ND	ND	ND	ND	ND	ND	ND	ND	ND	ND	0.007
		退潮	左	18.5	7.4	3.9	6.9	1.8	9	25	1.11	0.06	ND	ND	ND	0.44	ND	0.02	$4.5 \times 10^3$	ND	ND	ND	ND	ND	ND	ND	ND	ND	ND	0.008
			中	18.7	7.2	4.1	6.7	2.3	11	22	1.19	0.06	ND	ND	ND	0.44	ND	0.02	$5.9 \times 10^3$	ND	ND	ND	ND	ND	ND	ND	ND	ND	ND	0.008
			右	18.5	7.3	4.2	6.5	1.7	11	21	1.04	0.06	ND	ND	ND	0.45	ND	0.02	$5.4 \times 10^3$	ND	ND	ND	ND	ND	ND	ND	ND	ND	ND	0.007
	2021/11/27	涨潮	左	19	7.4	4.2	6.3	2.1	14	24	1.24	0.06	ND	ND	ND	0.43	ND	0.02	$4.4 \times 10^3$	ND	ND	ND	ND	ND	ND	ND	ND	ND	ND	0.006
			中	18.8	7.7	4	6.8	1.7	8	27	1.54	0.06	ND	ND	ND	0.44	ND	0.02	$4.6 \times 10^3$	ND	ND	ND	ND	ND	ND	ND	ND	ND	ND	0.006
			右	18.8	7.5	4.4	6.7	1.7	8	28	1.4	0.07	ND	ND	ND	0.43	ND	0.02	$4.5 \times 10^3$	ND	ND	ND	ND	ND	ND	ND	ND	ND	ND	0.006
		退潮	左	18.6	7.6	4.2	6.8	2.2	6	26	1.32	0.06	ND	ND	ND	0.45	ND	0.01	$5.2 \times 10^3$	ND	ND	ND	ND	ND	ND	ND	ND	ND	ND	0.006
			中	18.9	7.3	4.5	6.2	1.8	9	20	1.26	0.05	ND	ND	ND	0.46	ND	0.02	$5.6 \times 10^3$	ND	ND	ND	ND	ND	ND	ND	ND	ND	ND	0.006
			右	18.5	7.4	4.5	6.7	2	7	24	1.23	0.05	ND	ND	ND	0.45	ND	0.02	$5.4 \times 10^3$	ND	ND	ND	ND	ND	ND	ND	ND	ND	ND	0.006



图5.3-1 地表水监测断面图（1）



图5.3-1 地表水监测断面图（2）

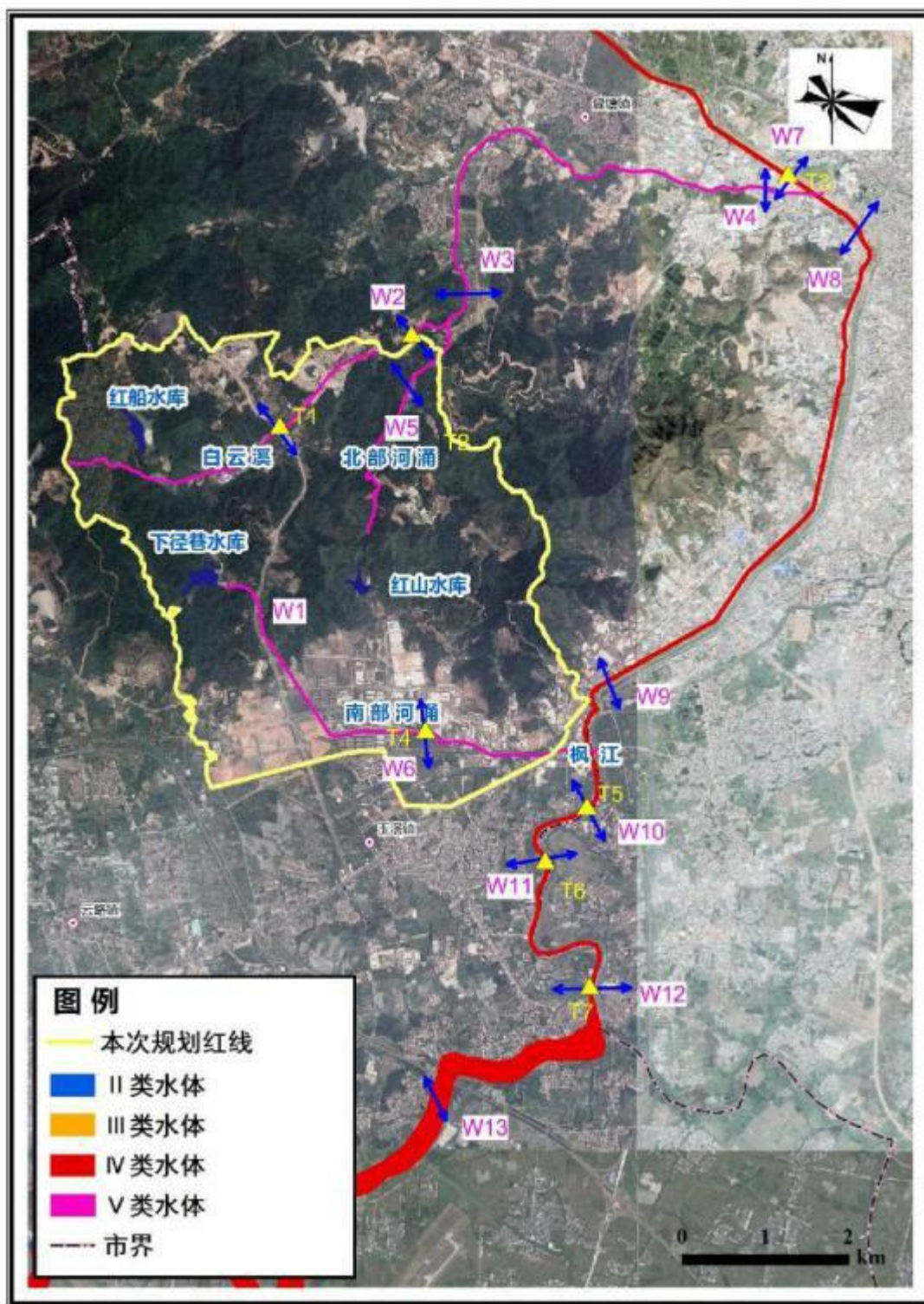

### 5.3.7 地表水环境质量现状评价

#### 5.3.7.1 评价标准

南部河涌执行《地表水环境质量标准》执行《地表水环境质量标准》（GB 3838-2002）V类标准，枫江执行《地表水环境质量标准》IV类标准，标准值详见下表。

表5.3-4 地表水环境质量标准 单位：mg/L（pH无量纲）

序号	项目	IV类	V类	选用标准
1	pH 值	6~9	6~9	《地表水环境质量标准》 (GB 3838-2002)
2	溶解氧	≥3	≥2	
3	COD	≤30	≤40	
4	BOD <sub>5</sub>	≤6	≤10	
5	NH <sub>3</sub> -N	≤1.5	≤2.0	
6	SS	≤60	≤150	《地表水资源质量标准》 (SL 63-94)
7	石油类	≤0.5	≤1.0	《地表水环境质量标准》 (GB 3838-2002)
8	阴离子表面活性剂	≤0.3	≤0.3	
9	Zn	≤2.0	≤2.0	
10	Cr <sup>6+</sup>	≤0.05	≤0.1	
11	总铬	≤0.05	≤0.1	
12	Fe	≤0.3	≤0.3	
13	Pb	≤0.05	≤0.1	
14	Cu	≤1.0	≤1.0	
15	Ni	≤0.02	≤0.02	
16	Hg	≤0.001	≤0.001	
17	Cd	≤0.005	≤0.01	
18	氰化物	≤0.2	≤0.2	
19	硫化物	≤0.5	≤1.0	
20	挥发酚	≤0.01	≤0.1	
21	溶解氧	≥3	≥2	

#### 5.3.7.2 评价方法

采用《环境影响评价技术导则 地表水环境》（HJ2.3-2018）所推荐的水质指数法进行评价。

①一般水质因子（随浓度增加而水质变差的水质因子）的指数计算公式如下：

$$S_{i,j} = C_{i,j} / C_{si}$$

式中： $S_{i,j}$ ——评价因子  $i$  的水质指数，大于 1 表明该水质因子超标；

$C_{i,j}$ ——评价因子为  $i$  在  $j$  点的实测统计代表值，mg/L；

$C_{si}$ ——评价因子  $i$  的水质评价标准限值，mg/L。

②溶解氧（DO）的标准指数计算公式：

$$S_{DO,j} = DO_s / DO_j \quad DO_j \leq DO_f$$

$$S_{DO,j} = \frac{|DO_f - DO_j|}{DO_f - DO_s} \quad DO_j > DO_f$$

式中： $S_{DO,j}$ ——溶解氧的标准指数，大于 1 表明该水质因子超标；

$DO_j$ ——溶解氧在  $j$  点的实测统计代表值，mg/L；

$DO_s$ ——溶解氧的水质评价标准限值，mg/L；

$DO_f$ ——饱和溶解氧浓度，mg/L，对于河流， $DO_f = 468 / (31.6 + T)$ ；

$T$ ——水温，°C。

③pH 值的指数计算公式：

$$S_{pH,j} = \frac{7.0 - pH_j}{7.0 - pH_{sd}} \quad pH_j \leq 7.0$$

$$S_{pH,j} = \frac{pH_j - 7.0}{pH_{su} - 7.0} \quad pH_j > 7.0$$

式中： $S_{pH,j}$ ——pH 值的指数，大于 1 表明该水质因子超标；

$pH_j$ ——pH 值实测统计代表值；

$pH_{sd}$ ——评价标准中 pH 值的下限值；

$pH_{su}$ ——评价标准中 pH 值的上限值。

### 5.3.7.3 标准指数值计算结果

经计算，可得到评价水域各断面监测指标的标准指数值，具体结果详见表 5.3-5。

表5.3-5 地表水水质断面监测指标的标准指数表

断面	时间	pH	COD <sub>Mn</sub>	DO	BOD <sub>5</sub>	COD <sub>Cr</sub>	氨氮	总磷	LAS	挥发酚	硫化物	氟化物	氰化物	石油类	六价铬	硒	砷	汞	铜	锌	铅	镉	镍		
W6	2021/11/22	0.30	0.05	0.30	0.28	0.13	0.13	0.05	0.08	0.002	0.003	0.12	0.01	0.03	0.02	0.010	0.002	0.020	0.005	0.003	0.050	0.050	0.300		
	2021/11/23	0.30	0.06	0.29	0.24	0.18	0.16	0.05	0.08	0.002	0.003	0.13	0.01	0.03	0.02	0.010	0.002	0.020	0.005	0.003	0.050	0.050	0.125		
	2021/11/24	0.30	0.07	0.29	0.22	0.18	0.14	0.05	0.08	0.002	0.003	0.13	0.01	0.03	0.02	0.010	0.002	0.020	0.005	0.003	0.050	0.050	0.125		
W7	2021/11/22	0.15	0.24	0.45	0.37	0.20	0.36	0.33	0.08	0.015	0.005	0.19	0.01	0.04	0.04	0.010	0.002	0.020	0.005	0.003	0.100	0.100	0.125		
	2021/11/23	0.15	0.22	0.45	0.42	0.27	0.34	0.33	0.08	0.015	0.005	0.20	0.01	0.04	0.04	0.010	0.002	0.020	0.005	0.003	0.100	0.100	0.125		
	2021/11/24	0.15	0.23	0.47	0.43	0.30	0.35	0.27	0.08	0.015	0.005	0.19	0.01	0.06	0.04	0.010	0.002	0.020	0.005	0.003	0.100	0.100	0.125		
W8	2021/11/22	0.30	0.28	0.45	0.43	0.20	0.67	0.53	0.08	0.015	0.005	0.23	0.01	0.06	0.04	0.010	0.002	0.020	0.005	0.003	0.100	0.100	0.125		
	2021/11/23	0.30	0.27	0.45	0.35	0.27	0.65	0.37	0.08	0.015	0.005	0.23	0.01	0.06	0.04	0.010	0.002	0.020	0.005	0.003	0.100	0.100	0.125		
	2021/11/24	0.25	0.24	0.45	0.40	0.33	0.63	0.23	0.08	0.015	0.005	0.24	0.01	0.04	0.04	0.010	0.002	0.020	0.005	0.003	0.100	0.100	0.125		
W9	2021/11/26	涨潮	左	0.25	0.58	0.44	0.45	0.53	0.61	0.17	0.08	0.015	0.005	0.29	0.01	0.08	0.04	0.010	0.002	0.020	0.005	0.003	0.100	0.100	0.125
			中	0.25	0.52	0.46	0.43	0.50	0.60	0.17	0.08	0.015	0.005	0.29	0.01	0.06	0.04	0.010	0.002	0.020	0.005	0.003	0.100	0.100	0.250
			右	0.20	0.54	0.45	0.45	0.47	0.62	0.13	0.08	0.015	0.005	0.29	0.01	0.06	0.04	0.010	0.002	0.020	0.005	0.003	0.100	0.100	0.250
		退潮	左	0.30	0.54	0.43	0.35	0.40	0.63	0.10	0.08	0.015	0.005	0.33	0.01	0.04	0.04	0.010	0.002	0.020	0.005	0.003	0.100	0.100	0.125
			中	0.25	0.60	0.46	0.33	0.33	0.66	0.10	0.08	0.015	0.005	0.32	0.01	0.06	0.04	0.010	0.002	0.020	0.005	0.003	0.100	0.100	0.250
			右	0.25	0.57	0.45	0.32	0.37	0.63	0.13	0.08	0.015	0.005	0.32	0.01	0.04	0.04	0.010	0.002	0.020	0.005	0.003	0.100	0.100	0.300
	2021/11/27	涨潮	左	0.35	0.53	0.48	0.37	0.40	0.58	0.10	0.08	0.015	0.005	0.31	0.01	0.06	0.04	0.010	0.002	0.020	0.005	0.003	0.100	0.100	0.125
			中	0.25	0.54	0.47	0.42	0.40	0.54	0.10	0.08	0.015	0.005	0.30	0.01	0.06	0.04	0.010	0.002	0.020	0.005	0.003	0.100	0.100	0.125
			右	0.15	0.51	0.46	0.35	0.43	0.57	0.13	0.08	0.015	0.005	0.30	0.01	0.06	0.04	0.010	0.002	0.020	0.005	0.003	0.100	0.100	0.250
		退潮	左	0.20	0.56	0.45	0.42	0.33	0.63	0.10	0.08	0.015	0.005	0.32	0.01	0.04	0.04	0.010	0.002	0.020	0.005	0.003	0.100	0.100	0.125
			中	0.30	0.54	0.45	0.38	0.40	0.61	0.13	0.08	0.015	0.005	0.33	0.01	0.06	0.04	0.010	0.002	0.020	0.005	0.003	0.100	0.100	0.250
			右	0.35	0.56	0.48	0.33	0.33	0.56	0.10	0.08	0.015	0.005	0.32	0.01	0.06	0.04	0.010	0.002	0.020	0.005	0.003	0.100	0.100	0.250
W10	2021/11/26	涨潮	左	0.25	0.38	0.44	0.37	0.27	1.40	0.43	0.08	0.015	0.005	0.21	0.01	0.04	0.04	0.010	0.002	0.020	0.010	0.003	0.100	0.100	0.600
			中	0.25	0.34	0.45	0.30	0.27	1.37	0.43	0.08	0.015	0.005	0.21	0.01	0.08	0.04	0.010	0.002	0.020	0.005	0.003	0.100	0.100	0.650
			右	0.30	0.38	0.45	0.38	0.23	1.44	0.43	0.08	0.015	0.005	0.22	0.01	0.06	0.04	0.010	0.002	0.020	0.005	0.003	0.100	0.100	0.550
		退潮	左	0.25	0.44	0.46	0.27	0.20	1.15	0.40	0.08	0.015	0.005	0.22	0.01	0.06	0.04	0.010	0.002	0.020	0.005	0.003	0.100	0.100	0.300
			中	0.20	0.44	0.43	0.28	0.23	1.18	0.37	0.08	0.015	0.005	0.21	0.01	0.06	0.04	0.010	0.002	0.020	0.005	0.003	0.100	0.100	0.350
			右	0.30	0.41	0.44	0.35	0.23	1.03	0.37	0.08	0.015	0.005	0.22	0.01	0.04	0.04	0.010	0.002	0.020	0.005	0.003	0.100	0.100	0.350
	2021/11/27	涨潮	左	0.25	0.33	0.49	0.40	0.20	1.33	0.40	0.08	0.015	0.005	0.23	0.01	0.06	0.04	0.010	0.002	0.020	0.005	0.003	0.100	0.100	0.350
			中	0.15	0.36	0.46	0.35	0.23	1.41	0.40	0.08	0.015	0.005	0.23	0.01	0.04	0.04	0.010	0.002	0.020	0.005	0.003	0.100	0.100	0.400
			右	0.30	0.34	0.44	0.32	0.20	1.40	0.40	0.08	0.015	0.005	0.23	0.01	0.06	0.04	0.010	0.002	0.020	0.005	0.003	0.100	0.100	0.450
		退潮	左	0.25	0.45	0.46	0.30	0.27	1.11	0.43	0.08	0.015	0.005	0.23	0.01	0.04	0.04	0.010	0.002	0.020	0.005	0.003	0.100	0.100	0.350
			中	0.20	0.46	0.46	0.30	0.23	1.10	0.40	0.08	0.015	0.005	0.22	0.01	0.04	0.04	0.010	0.002	0.020	0.005	0.003	0.100	0.100	0.400
			右	0.35	0.45	0.45	0.38	0.30	1.17	0.43	0.08	0.015	0.005	0.22	0.01	0.04	0.04	0.010	0.002	0.020	0.005	0.003	0.100	0.100	0.400
W11	2021/11/26	涨潮	左	0.30	0.62	0.47	0.37	0.30	1.14	0.33	0.08	0.015	0.005	0.24	0.01	0.04	0.04	0.010	0.002	0.020	0.005	0.003	0.100	0.100	0.300
			中	0.25	0.64	0.46	0.33	0.33	0.99	0.37	0.08	0.015	0.005	0.25	0.01	0.04	0.04	0.010	0.002	0.020	0.005	0.003	0.100	0.100	0.350
			右	0.25	0.64	0.46	0.28	0.30	1.19	0.33	0.08	0.015	0.005	0.24	0.01	0.04	0.04	0.010	0.002	0.020	0.005	0.003	0.100	0.100	0.350

W12	2021/11/27	退潮	左	0.20	0.69	0.48	0.38	0.33	1.26	0.27	0.08	0.015	0.005	0.23	0.01	0.06	0.04	0.010	0.002	0.020	0.005	0.003	0.100	0.100	0.300
			中	0.15	0.66	0.48	0.37	0.33	1.17	0.27	0.08	0.015	0.005	0.24	0.01	0.04	0.04	0.010	0.002	0.020	0.005	0.003	0.100	0.100	0.350
			右	0.20	0.61	0.47	0.33	0.30	1.12	0.27	0.08	0.015	0.005	0.24	0.01	0.04	0.04	0.010	0.002	0.020	0.005	0.003	0.100	0.100	0.350
		涨潮	左	0.15	0.59	0.44	0.33	0.27	1.05	0.37	0.08	0.015	0.005	0.25	0.01	0.04	0.04	0.010	0.002	0.020	0.005	0.003	0.100	0.100	0.350
			中	0.25	0.60	0.46	0.37	0.43	1.03	0.37	0.08	0.015	0.005	0.25	0.01	0.06	0.04	0.010	0.002	0.020	0.005	0.003	0.100	0.100	0.350
			右	0.15	0.58	0.43	0.35	0.23	1.12	0.33	0.08	0.015	0.005	0.24	0.01	0.06	0.04	0.010	0.002	0.020	0.005	0.003	0.100	0.100	0.350
	2021/11/26	退潮	左	0.20	0.63	0.45	0.42	0.50	1.10	0.37	0.08	0.015	0.005	0.25	0.01	0.04	0.04	0.010	0.002	0.020	0.005	0.003	0.100	0.100	0.350
			中	0.30	0.61	0.45	0.32	0.40	1.05	0.37	0.08	0.015	0.005	0.24	0.01	0.04	0.04	0.010	0.002	0.020	0.005	0.003	0.100	0.100	0.400
			右	0.25	0.55	0.45	0.28	0.37	1.20	0.40	0.08	0.015	0.005	0.25	0.01	0.04	0.04	0.010	0.002	0.020	0.005	0.003	0.100	0.100	0.400
		涨潮	左	0.35	0.44	0.45	0.32	0.20	1.35	0.33	0.08	0.015	0.005	0.24	0.01	0.06	0.04	0.010	0.002	0.020	0.010	0.003	0.100	0.100	0.350
			中	0.40	0.46	0.46	0.35	0.20	1.35	0.30	0.08	0.015	0.005	0.23	0.01	0.04	0.04	0.010	0.002	0.020	0.005	0.003	0.100	0.100	0.350
			右	0.30	0.42	0.44	0.33	0.23	1.31	0.33	0.08	0.015	0.005	0.24	0.01	0.04	0.04	0.010	0.002	0.020	0.005	0.003	0.100	0.100	0.350
2021/11/27	退潮	左	0.25	0.53	0.45	0.30	0.23	1.31	0.30	0.08	0.015	0.005	0.25	0.01	0.06	0.04	0.010	0.002	0.020	0.005	0.003	0.100	0.100	0.300	
		中	0.20	0.54	0.47	0.28	0.27	1.34	0.33	0.08	0.015	0.005	0.25	0.01	0.04	0.04	0.010	0.002	0.020	0.005	0.003	0.100	0.100	0.350	
		右	0.35	0.52	0.46	0.33	0.27	1.21	0.30	0.08	0.015	0.005	0.25	0.01	0.06	0.04	0.010	0.002	0.020	0.005	0.003	0.100	0.100	0.350	
	涨潮	左	0.30	0.46	0.43	0.30	0.30	1.28	0.30	0.08	0.015	0.005	0.25	0.01	0.04	0.04	0.010	0.002	0.020	0.005	0.003	0.100	0.100	0.350	
		中	0.20	0.51	0.45	0.27	0.23	1.43	0.30	0.08	0.015	0.005	0.25	0.01	0.06	0.04	0.010	0.002	0.020	0.005	0.003	0.100	0.100	0.450	
		右	0.35	0.45	0.45	0.37	0.33	1.37	0.30	0.08	0.015	0.005	0.25	0.01	0.06	0.04	0.010	0.002	0.020	0.005	0.003	0.100	0.100	0.450	
W13	2021/11/26	退潮	左	0.30	0.46	0.46	0.32	0.37	1.23	0.37	0.08	0.015	0.005	0.25	0.01	0.06	0.04	0.010	0.002	0.020	0.005	0.003	0.100	0.100	0.350
			中	0.25	0.51	0.46	0.28	0.27	1.21	0.33	0.08	0.015	0.005	0.26	0.01	0.04	0.04	0.010	0.002	0.020	0.005	0.003	0.100	0.100	0.450
			右	0.30	0.46	0.43	0.37	0.20	1.27	0.37	0.08	0.015	0.005	0.25	0.01	0.06	0.04	0.010	0.002	0.020	0.005	0.003	0.100	0.100	0.400
		涨潮	左	0.30	0.41	0.45	0.33	0.27	1.47	0.20	0.08	0.015	0.005	0.27	0.01	0.04	0.04	0.010	0.002	0.020	0.005	0.003	0.100	0.100	0.400
			中	0.15	0.38	0.45	0.27	0.30	1.40	0.23	0.08	0.015	0.005	0.27	0.01	0.06	0.04	0.010	0.002	0.020	0.005	0.003	0.100	0.100	0.400
			右	0.20	0.40	0.45	0.33	0.33	1.41	0.20	0.08	0.015	0.005	0.27	0.01	0.04	0.04	0.010	0.002	0.020	0.005	0.003	0.100	0.100	0.450
	2021/11/27	退潮	左	0.25	0.64	0.46	0.32	0.33	1.45	0.33	0.08	0.015	0.005	0.28	0.01	0.04	0.04	0.010	0.002	0.020	0.005	0.003	0.100	0.100	0.350
			中	0.30	0.68	0.44	0.38	0.37	1.52	0.33	0.08	0.015	0.005	0.27	0.01	0.04	0.04	0.010	0.002	0.020	0.005	0.003	0.100	0.100	0.450
			右	0.20	0.62	0.46	0.38	0.33	1.35	0.37	0.08	0.015	0.005	0.27	0.01	0.04	0.04	0.010	0.002	0.020	0.005	0.003	0.100	0.100	0.450
		涨潮	左	0.35	0.44	0.47	0.30	0.33	1.33	0.23	0.08	0.015	0.005	0.25	0.01	0.04	0.04	0.010	0.002	0.020	0.005	0.003	0.100	0.100	0.500
			中	0.25	0.46	0.45	0.30	0.23	1.43	0.23	0.08	0.015	0.005	0.26	0.01	0.04	0.04	0.010	0.002	0.020	0.005	0.003	0.100	0.100	0.500
			右	0.20	0.43	0.48	0.27	0.43	1.51	0.23	0.08	0.015	0.005	0.27	0.01	0.04	0.04	0.010	0.002	0.020	0.005	0.003	0.100	0.100	0.600
2021/11/26	退潮	左	0.15	0.56	0.48	0.35	0.47	1.33	0.30	0.08	0.015	0.005	0.27	0.01	0.04	0.04	0.010	0.002	0.020	0.005	0.003	0.100	0.100	0.400	
		中	0.25	0.60	0.48	0.37	0.40	1.45	0.33	0.08	0.015	0.005	0.28	0.01	0.02	0.04	0.010	0.002	0.020	0.005	0.003	0.100	0.100	0.500	
		右	0.30	0.58	0.46	0.33	0.47	1.25	0.30	0.08	0.015	0.005	0.27	0.01	0.04	0.04	0.010	0.002	0.020	0.005	0.003	0.100	0.100	0.450	
	涨潮	左	0.30	0.44	0.44	0.35	0.20	0.44	0.20	0.08	0.015	0.005	0.28	0.01	0.06	0.04	0.010	0.002	0.020	0.005	0.003	0.100	0.100	0.125	
		中	0.35	0.45	0.45	0.37	0.17	0.41	0.20	0.08	0.015	0.005	0.27	0.01	0.04	0.04	0.010	0.002	0.020	0.005	0.003	0.100	0.100	0.125	
		右	0.35	0.42	0.46	0.37	0.23	0.44	0.20	0.08	0.015	0.005	0.28	0.01	0.04	0.04	0.010	0.002	0.020	0.005	0.003	0.100	0.100	0.125	
W14	2021/11/26	退潮	左	0.25	0.63	0.45	0.30	0.33	1.62	0.33	0.08	0.015	0.005	0.31	0.01	0.04	0.04	0.010	0.002	0.020	0.005	0.003	0.100	0.100	0.350
			中	0.20	0.65	0.48	0.33	0.37	1.65	0.37	0.08	0.015	0.005	0.31	0.01	0.04	0.04	0.010	0.002	0.020	0.005	0.003	0.100	0.100	0.400
			右	0.25	0.62	0.43	0.35	0.37	1.81	0.37	0.08	0.015	0.005	0.31	0.01	0.06	0.04	0.010	0.002	0.020	0.005	0.003	0.100	0.100	0.450
		涨潮	左	0.30	0.44	0.44	0.35	0.20	0.44	0.20	0.08	0.015	0.005	0.28	0.01	0.06	0.04	0.010	0.002	0.020	0.005	0.003	0.100	0.100	0.125
			中	0.35	0.45	0.45	0.37	0.17	0.41	0.20	0.08	0.015	0.005	0.27	0.01	0.04	0.04	0.010	0.002	0.020	0.005	0.003	0.100	0.100	0.125
			右	0.35	0.42	0.46	0.37	0.23	0.44	0.20	0.08	0.015	0.005	0.28	0.01	0.04	0.04	0.010	0.002	0.020	0.005	0.003	0.100	0.100	0.125

	2021/11/27	涨潮	左	0.15	0.45	0.45	0.32	0.23	0.48	0.13	0.08	0.015	0.005	0.29	0.01	0.04	0.04	0.010	0.002	0.020	0.005	0.003	0.100	0.100	0.125
			中	0.25	0.41	0.46	0.28	0.27	0.36	0.10	0.08	0.015	0.005	0.27	0.01	0.06	0.04	0.010	0.002	0.020	0.005	0.003	0.100	0.100	0.125
			右	0.30	0.46	0.45	0.30	0.30	0.39	0.13	0.08	0.015	0.005	0.28	0.01	0.06	0.04	0.010	0.002	0.020	0.005	0.003	0.100	0.100	0.125
		退潮	左	0.15	0.54	0.49	0.27	0.43	1.40	0.37	0.08	0.015	0.005	0.29	0.01	0.06	0.04	0.010	0.002	0.020	0.005	0.003	0.100	0.100	0.400
			中	0.20	0.57	0.45	0.38	0.33	1.36	0.37	0.08	0.015	0.005	0.30	0.01	0.04	0.04	0.010	0.002	0.020	0.005	0.003	0.100	0.100	0.350
			右	0.25	0.53	0.48	0.37	0.40	1.57	0.40	0.08	0.015	0.005	0.31	0.01	0.04	0.04	0.010	0.002	0.020	0.005	0.003	0.100	0.100	0.400
W15	2021/11/26	涨潮	左	0.30	0.45	0.45	0.38	0.27	1.40	0.30	0.08	0.015	0.005	0.29	0.01	0.04	0.04	0.010	0.002	0.020	0.005	0.003	0.100	0.100	0.400
			中	0.35	0.43	0.48	0.35	0.23	1.34	0.30	0.08	0.015	0.005	0.29	0.01	0.04	0.04	0.010	0.002	0.020	0.005	0.003	0.100	0.100	0.450
			右	0.25	0.42	0.45	0.33	0.27	1.42	0.30	0.08	0.015	0.005	0.30	0.01	0.04	0.04	0.010	0.002	0.020	0.005	0.003	0.100	0.100	0.450
		退潮	左	0.30	0.38	0.46	0.38	0.30	1.27	0.20	0.08	0.015	0.005	0.31	0.01	0.02	0.04	0.010	0.002	0.020	0.005	0.003	0.100	0.100	0.400
			中	0.20	0.40	0.45	0.38	0.33	1.33	0.17	0.08	0.015	0.005	0.31	0.01	0.04	0.04	0.010	0.002	0.020	0.005	0.003	0.100	0.100	0.450
			右	0.20	0.44	0.45	0.27	0.30	1.27	0.20	0.08	0.015	0.005	0.30	0.01	0.04	0.04	0.010	0.002	0.020	0.005	0.003	0.100	0.100	0.450
	2021/11/27	涨潮	左	0.15	0.48	0.47	0.35	0.40	1.55	0.33	0.08	0.015	0.005	0.31	0.01	0.06	0.04	0.010	0.002	0.020	0.005	0.003	0.100	0.100	0.350
			中	0.30	0.45	0.46	0.30	0.30	1.43	0.33	0.08	0.015	0.005	0.30	0.01	0.04	0.04	0.010	0.002	0.020	0.005	0.003	0.100	0.100	0.300
			右	0.25	0.42	0.47	0.35	0.20	1.33	0.30	0.08	0.015	0.005	0.30	0.01	0.06	0.04	0.010	0.002	0.020	0.005	0.003	0.100	0.100	0.300
		退潮	左	0.35	0.47	0.48	0.33	0.23	0.97	0.20	0.08	0.015	0.005	0.32	0.01	0.04	0.04	0.010	0.002	0.020	0.005	0.003	0.100	0.100	0.400
			中	0.20	0.45	0.48	0.33	0.33	1.24	0.20	0.08	0.015	0.005	0.32	0.01	0.06	0.04	0.010	0.002	0.020	0.005	0.003	0.100	0.100	0.400
			右	0.25	0.44	0.45	0.27	0.37	1.25	0.20	0.08	0.015	0.005	0.31	0.01	0.04	0.04	0.010	0.002	0.020	0.005	0.003	0.100	0.100	0.400
W16	2021/11/26	涨潮	左	0.15	0.46	0.44	0.32	0.33	0.93	0.17	0.08	0.015	0.005	0.28	0.01	0.04	0.04	0.010	0.002	0.020	0.005	0.003	0.100	0.100	0.350
			中	0.25	0.45	0.46	0.38	0.30	0.91	0.17	0.08	0.015	0.005	0.29	0.01	0.06	0.04	0.010	0.002	0.020	0.005	0.003	0.100	0.100	0.350
			右	0.35	0.41	0.45	0.38	0.30	0.99	0.17	0.08	0.015	0.005	0.29	0.01	0.04	0.04	0.010	0.002	0.020	0.005	0.003	0.100	0.100	0.350
		退潮	左	0.20	0.39	0.43	0.30	0.30	0.74	0.20	0.08	0.015	0.005	0.29	0.01	0.04	0.04	0.010	0.002	0.020	0.005	0.003	0.100	0.100	0.400
			中	0.10	0.41	0.45	0.38	0.37	0.79	0.20	0.08	0.015	0.005	0.29	0.01	0.04	0.04	0.010	0.002	0.020	0.005	0.003	0.100	0.100	0.400
			右	0.15	0.42	0.46	0.28	0.37	0.69	0.20	0.08	0.015	0.005	0.30	0.01	0.04	0.04	0.010	0.002	0.020	0.005	0.003	0.100	0.100	0.350
	2021/11/27	涨潮	左	0.20	0.42	0.48	0.35	0.47	0.83	0.20	0.08	0.015	0.005	0.29	0.01	0.04	0.04	0.010	0.002	0.020	0.005	0.003	0.100	0.100	0.300
			中	0.35	0.40	0.44	0.28	0.27	1.03	0.20	0.08	0.015	0.005	0.29	0.01	0.04	0.04	0.010	0.002	0.020	0.005	0.003	0.100	0.100	0.300
			右	0.25	0.44	0.45	0.28	0.27	0.93	0.23	0.08	0.015	0.005	0.29	0.01	0.04	0.04	0.010	0.002	0.020	0.005	0.003	0.100	0.100	0.300
		退潮	左	0.30	0.42	0.44	0.37	0.20	0.88	0.20	0.08	0.015	0.005	0.30	0.01	0.02	0.04	0.010	0.002	0.020	0.005	0.003	0.100	0.100	0.300
			中	0.15	0.45	0.48	0.30	0.30	0.84	0.17	0.08	0.015	0.005	0.31	0.01	0.04	0.04	0.010	0.002	0.020	0.005	0.003	0.100	0.100	0.300
			右	0.20	0.45	0.45	0.33	0.23	0.82	0.17	0.08	0.015	0.005	0.30	0.01	0.04	0.04	0.010	0.002	0.020	0.005	0.003	0.100	0.100	0.300

### 5.3.8 评价结论

南部河涌：W6 断面各监测因子均能满足《地表水环境质量标准》（GB3838-2002）中的 V 类标准，水质相对较好。

枫江上游（深坑断面以上）：W7~W9 断面为枫江流经潮州登塘镇的断面，水质相对较好，各监测因子均能满足《地表水环境质量标准》（GB3838-2002）中的 IV 类标准，氨氮最大占标率为 0.66，其中退潮时的占标率大于涨潮时。

枫江中游（W10~W13）：W10 为深坑国考断面，氨氮不能满足《地表水环境质量标准》（GB3838-2002）中的 IV 类标准，最大超标倍数为 0.49，其他因子均能达标。可以看到，深坑国考断面可能受到上游老西溪（三利溪）汇入的影响，导致水质出现超标情况，且涨潮时水质差于落潮时，分析其原因，主要因现状截洪渠在深坑国考断面下游（半洋闸口处），截洪渠对区域的截污的污染物在涨潮时可能会影响到深坑国考断面水质；W11、W12 水质基本上与深坑断面水质一致，氨氮浓度较高于深坑断面，均不能满足《地表水环境质量标准》（GB3838-2002）中的 IV 类标准。

枫江下游（W14~W16）：W14、W15 断面部分时刻不能满足《地表水环境质量标准》（GB3838-2002）中的 IV 类标准，超标因子为氨氮，最大超标倍数分别为 0.81、0.55，W16 个别时刻不能满足 IV 类标准，氨氮超标倍数为 0.03，水质较上游断面较好。

### 5.3.9 小结

为了解本项目纳污水体和附近水体达标情况，本项目引用《中德金属生态城规划环境影响报告书》的监测数据，规划环评委托本次评价委托了广东智环创新环境科技有限公司检测中心于 2021 年 11 月 21 日~23 日（枯水期）进行了周边地表水环境补充监测。

根据监测结果评价，枫江上游水质较好、支涌汇入后水质相对较差，不能达标；生态城南河涌能达标。总体上来看，现状枫江水质不能稳定达标，主要超标因子为氨氮。

综上所述，项目评价区内地表水环境质量一般。

## 5.4 地下水环境质量现状调查与评价

本项目位于中德金属生态城规划范围内，为了解本项目评价范围内地下水

环境质量现状，本项目引用《中德金属生态城规划环境影响报告书》的调查和监测内容。

#### 5.4.1 地下水水文地质条件基本概况

##### 5.4.1.1 区域包气带特征

根据《中德金属生态城规划环境影响报告书》，结合区域地貌图、水文地质图等相关资料，规划所在区域水文地质详见图 5.5-1。本次规划范围主要位于第四系、侏罗系和岩浆期。

本项目位于规划南部。规划区南部为第四系，水文地质特征为陆相、海相、三角洲相及泻湖相：砾（卵）石、砂、粉砂、粘土、淤泥，含孔隙潜水，单井涌水量 99.6-461.1 吨/日，局部达 5426.5 吨/日，属  $\text{HCO}_3 \cdot \text{Cl}-\text{Ca} \cdot \text{Na}$  型水；孔隙承压水 1-2 层，单井涌水量 520.8-3165.9 吨/日，属  $\text{HCO}_3\text{Cl}-\text{Na}$  及  $\text{Cl}-\text{Na}$  型水。矿化度一般 0.1-0.5 克/升。濒海地段多为咸水，矿化度高达 20.4 克/升。

参照规划区内已有的环评报告、《揭阳市区垃圾应急填埋场地质勘察报告》等资料，包气带主要为人工填土及粉砂、粉质粘土、基岩。试验结果显示，粉细砂垂向渗透系数  $1.6 \times 10^{-2} \sim 5.3 \times 10^{-2} \text{cm/s}$ ，防污性能较弱；淤泥质粉质粘土垂向渗透系数  $1.6 \times 10^{-7} \sim 5.4 \times 10^{-7} \text{cm/s}$ ，防污性能较强。不同岩性包气带渗透系数差异较大，防污性能不一。

由于规划范围位于山体，地下水受地形及岩土层贮水条件影响大，根据地勘和监测结果，地下水位埋深 0.6~17.75m，水位标高 3.3~177.94m，地下水位的变化与大气降水有关，一般随季节性变化较大，雨季水位略有抬升，旱季水位略有降落，水位年变化幅度一般为 2~8m。





### 5.4.1.2 区域地形地貌特征

规划范围地势北面、东面、西面和中间高，南面地势低，北倚莲花山脉，南临广梅汕铁路，地貌分谷地、丘陵、平地三大类型。北部以谷地为主，平均海拔约 55 米、部分山丘海拔高度在 200 米左右；中部为丘陵地区，最高海拔约 210 米，主要为水成岩风化而的高岭土；南部为冲积平原地区，平均海拔在 30 米以下，属原生冲积土。境内溪、坑、沟、涧纵横交错，水网密布。

### 5.4.1.3 区域地质条件

根据 1:20 万水文地质图和《揭阳市区垃圾应急填埋场详细勘察报告》（详细勘察阶段），规划区发育地层主要为侏罗系上龙水组（Jsh）和第四系（Q）；岩石为侏罗纪晚世文祠序列洪住单元（J3H）和乌石嶼单元（J3W），岩性为黑云母二长花岗岩。

#### （1）地层

##### 1) 侏罗系上龙水组（Jsh）

岩性为深灰、灰黑色粉砂岩、粉砂质泥岩、泥岩，偶见细粒石英杂砂岩，含植物化石及碎片，厚度大于 114m，广泛发育于规划区及其北部低丘陵中，岩层产状  $18\sim 320^\circ \angle 23\sim 57^\circ$ 。本次水文地质勘查钻孔揭露到该地层全、强风化岩两个亚层，其中，全风化岩层揭露厚度 1.70~13.20m，强风化岩层揭露厚度 16.50~28.30m。

##### 2) 第四系（Q）

第四系包括残积层（Qel）、坡积层（Qdl）和冲积土层（Qal），其特征如下：

1) 第四系残积层（Qel）：该层土性主要包括粉质粘土、粉土、砂（砾）质粘性土，在平原地段被沉积层所覆盖，丘陵地段多被坡积层覆盖，坡顶有出露，埋深变化大，厚度约 2~10m。本次水文地质勘查钻孔揭露到该层均为泥质粉砂岩残积土，厚度 3.60~5.80m。

2) 第四系坡积层（Qdl）：该层土性为粉质粘土，呈浅黄、浅红色，局部含较多粗砾砂颗粒，主要分布于北部山麓斜坡一带，局部夹碎石，厚度约 1~5m。钻孔未揭露到该层。

3) 第四系冲积土层（Qal）：土性较杂，主要包括粉质粘土、淤泥质土、中粗砂，主要分布于中部及南部平原区和北部山间低洼沟谷地段，厚度约 6.4~

14.7m。主要分布于寒妈水库东北侧泗坑—塘塔埔平原地带以及山间谷地一带。该层在不同的地方沉积物的类型不同。其中，本次钻孔揭露到粉质粘土层厚度 1.3~12.7m、淤泥质土层厚度 1.0~5.1m、中粗砂层厚度约 1.9m。

## (2) 岩浆岩

### 1) 侏罗纪晚世文祠序列洪住单元 (J3H<sub>γ</sub>)

岩性为中粒斑状黑云母二长花岗岩，主要矿物有长石、石英、云母等，广泛分布于工作区南部平原区，均为第四系覆盖。本次钻孔未揭露到该层。

### 2) 侏罗纪晚世文祠序列乌石嶼单元 (J3W<sub>γ</sub>)

岩性为细粒斑状黑云母二长花岗岩，主要矿物有长石、石英、云母等，广泛分布于工作区东、西平原区，多为第四系覆盖，局部山丘出露。本次水文地质勘查钻孔未揭露到该层。

#### 5.4.1.4 区域构造特征

该区大地构造位于南岭纬向构造带南缘，新华夏系隆起带次一级断陷沉降区，北东向潮安—普宁断裂带和北西向榕江断裂带的复合部位。大地构造上构造活动较频繁，形成了以北东和北西向两种不同构造体系共同组成的棋盘式构造格局。

据区域地质资料和现场调查，园区中部有一断层 (F1) 经过。经综合分析，该断裂总体走向约为 12~36°，倾向及倾角不明，切割地层为侏罗系上龙水组 (Jsh)。

#### 5.4.1.5 区域水文地质条件

根据地下水的埋藏和赋存形式，区域地下水类型主要为松散岩类孔隙水和基岩裂隙水两大类。基岩裂隙水包括层状岩类裂隙水和块状岩类裂隙水。

松散岩类孔隙水赋存于区内第四系土层中，主要含水地层为砂层；层状岩类裂隙水含水地层为侏罗系泥质砂岩；块状岩类裂隙水含水层为侏罗纪晚世文祠序列乌石嶼单元和洪住单元的花岗岩。

### (1) 松散岩类孔隙水

属陆相、三角洲相冲积层，中粗砂层 (2-3 层) 为该类型地下水主要含水地层，其富水程度受粒组成份和层厚等因素影响，总体上透水性中等，富水性贫乏~中等；但本次水文地质勘查仅 1 个钻孔揭露到该土层，由此推测该含水层分

布不广泛。因其周围紧邻地表水体，故其径流和排泄条件均较好。地下水埋藏浅，以微承压型为主。

根据区域水文地质资料，含孔隙潜水，单井涌水量 99.6-461.1 吨/日，局部达 5426.5 吨/日，属  $\text{HCO}_3\cdot\text{Cl}-\text{Ca}\cdot\text{Na}$  型水。

### (2) 层状岩类裂隙水

分布于园区内及其北部低丘陵一带，含水地层为侏罗系（J）泥质粉砂岩，强风化—中风化岩层是主要的含水层。该岩类的富水性受裂隙发育程度、岩性、构造等因素所控制，水量具明显的不均匀性，其富水性总体为贫乏~中等，断裂构造处富水性较高。

按照区域水文地质资料，该岩类富水性一般贫乏，泉流量 0.039 - 0.221 升/秒，局部地段泉流量达 1.243 升/秒，地下运流模数 4.171 升/秒·平方公里，属  $\text{HCO}_3\cdot\text{Cl}-\text{Na}$  型淡水。

### (3) 块状岩类裂隙水

广泛分布于园区周边平原地段。该类地下水的含水层为黑云母二长花岗岩，强风化—中风化岩是主要的含水岩层，富水性及透水性主要决定于的构造条件和风化作用，富水性和透水性有明显的不均匀性，裂隙发育地段的富水性较好，反之则较差。

根据区域水文地质资料，该岩类的富水性中等，泉流量 0.102-0.38 升/秒、地下运流模数 8.268- 11.369 升/秒·平方公里。属  $\text{HCO}_3-\text{Na}$  型水。

#### 5.4.1.6 区域地下水补径排条件及动态特征

区域地下水呈层状分布，属浅循环水。地下水补给、径流、排泄条件及地下水动态保持天然状态，潜水受季节影响明显，动态不稳定，变化幅度较大，其水位升降受气候降雨条件及季节性影响大，旱季下降，雨季上升。承压水受季节影响小，埋藏较深，层状分布，含水量大，透水性强，动态比较稳定。

地下水受地形及岩土层贮水条件影响大，素填土为弱透透水层，粗砂为强透（含）水层；粉质粘土、全风化花岗岩层为相对隔水层。

地下水补给方式以大气降水、地表水体直接渗入及地下水的侧向渗流补给为主，由于地下水位的变化与大气降水有关，一般随季节性变化较大，雨季水位略有抬升，旱季水位略有降落，水位年变化幅度一般为 2~8m；地下水排泄主

要表现为向下游径流排泄，地下水径流受地形影响较大，径流方向与地形坡度保持一致。规划区范围包含了山体部分，规划范围内东、西、北和中间高，地下水流向北面向南，东面流向西南方向，西面流向东南方向，规划区中部往四周流向，南面地势低，再往南径流，总体呈从西北往东南、东北往西南、中部往四周，最终往南径流的趋势。

#### 5.4.2 规划区水文地质条件

##### 5.4.2.1 规划区地质条件

本项目位于规划区南片。规划区南片地下水类型可划分为松散岩类孔隙水、层状岩类裂隙水两种。松散岩类孔隙水赋存于区内第四系砂层中；层状岩类裂隙水赋存于侏罗系泥质砂岩。基岩裂隙水含水层为强~中风化岩层。

###### (1) 松散岩类孔隙水

赋存于第四系地层中，其富水程度受粒组成分和层厚等因素影响。其中，粉质粘土、粘土颗粒微小，主要由粉粘粒构成，含微弱孔隙水，透水性微~弱，富水性贫乏。中粗砂颗粒较大，孔隙率较大，为松散岩类孔隙水主要含水层，总体上其透水性中等，富水性中等。该地下水主要接受大气降雨、附近河流或同一含水层渗透补给。

###### (2) 层状岩类裂隙水

根据区域水文地质资料和现场水文地质试验，该地下水赋存于侏罗系（J）泥质粉砂岩中，其富水性层具有明显的不均匀性，主要受裂隙发育程度、岩性、构造等因素影响。强~中风化岩带裂隙较发育~发育，岩石破碎，为层状岩类裂隙水主要含水层，它们的透水性弱~中等，富水性贫乏~中等。全风化岩带及微风化岩带孔隙率低~较低，透水性弱，富水性贫乏，为相对隔水层。该类地下水主要接受同一含水层渗透补给，同时也接受上部孔隙水的越流补给。

##### 5.4.2.2 规划区水文地质条件

本项目位于规划区南片。规划区南片地下水类型可划分为松散岩类孔隙水、层状岩类裂隙水两种。松散岩类孔隙水赋存于区内第四系砂层中；层状岩类裂隙水赋存于侏罗系泥质砂岩。基岩裂隙水含水层为强~中风化岩层。

###### (1) 松散岩类孔隙水

赋存于第四系地层中，其富水程度受粒组成分和层厚等因素影响。其中，

粉质粘土、粘土颗粒微小，主要由粉粘粒构成，含微弱孔隙水，透水性微~弱，富水性贫乏。中粗砂颗粒较大，孔隙率较大，为松散岩类孔隙水主要含水层，总体上其透水性中等，富水性中等。该地下水主要接受大气降雨、附近河流或同一含水层渗透补给。

#### (2) 层状岩类裂隙水

根据区域水文地质资料和现场水文地质试验，该地下水赋存于侏罗系（J）泥质粉砂岩中，其富水性层具有明显的不均匀性，主要受裂隙发育程度、岩性、构造等因素影响。强~中风化岩带裂隙较发育~发育，岩石破碎，为层状岩类裂隙水主要含水层，它们的透水性弱~中等，富水性贫乏~中等。全风化岩带及微风化岩带孔隙率低~较低，透水性弱，富水性贫乏，为相对隔水层。该类地下水主要接受同一含水层渗透补给，同时也接受上部孔隙水的越流补给。

#### 5.4.2.3 规划区地下水开发利用现状

根据走访调查，规划区及周边地下水资源不是周边敏感点居民生活饮用水源，也不是工业区工业用水水源。

根据规划分析，规划实施后，规划区内将全部铺设自来水管道路，停止开采地下水，一定程度上保证了规划区内居民用水安全，也降低了环境水文地质问题发生的风险。

#### 5.4.2.4 规划区环境水文地质问题

##### 1、原生水质问题

根据现有资料分析，评价地表水资源丰富，对地下水的开发利用较少，评价区没有因地下水有害物质含量偏高或者偏低而导致的克山病、氟超标、大骨节病、地方甲状腺肿等疾病。

##### 2、环境水文地质问题

根据现场调查，园区两侧没有集中式生活饮用水源地，现状条件下没有因为开采地下水形成的降落漏斗，以及由地下水水位下降而引发的地面沉降、地裂缝。但根据规划区环境水文地质勘察报告，规划区上部地层存在一层较厚的淤泥质土及粉质粘土层，透水性较差，但压缩性较大，后期规划实施过程中，若上部建有大型生产装置、公用环保装置或厂房等地基持力层选取不当，则有可能发生地面裂缝及沉降等环境水文地质问题，进而引发环境事故性污染等问题。故后期建设过程应对不良的地质条件充分论证，确保厂区建筑及装置安

全。

### 3、与地下水有关的人类活动调查

评价区域内没有相关的自然保护区、地下水饮用水源保护区等。

## 5.4.3 地下水环境质量现状调查与评价

本项目主要引用《中德金属生态城规划环境影响报告书》的监测数据。规划环评为了解区域地下水环境质量情况，本次评价委托检测单位于 2021 年 11 月 24 日对区域地下水进行了一期监测。

### 5.5.3.1 监测点位布设

规划环评根据导则要求及产业布局特征，共布设 11 个地下水监测点，其中 GW1~GW8、GW11 为水质水位监测点，GW9~GW10 为水位监测点。具体布点情况见表 5.4-1 和图 5.4-2。

表 5.5-1 地下水现状监测井分布一览表

序号	监测井位	水质目标	监测项目	监测频次	
GW1	老桃村	III类	K <sup>+</sup> 、Na <sup>+</sup> 、Ca <sup>2+</sup> 、Mg <sup>2+</sup> 、CO <sub>3</sub> <sup>2-</sup> 、HCO <sub>3</sub> <sup>-</sup> 、Cl <sup>-</sup> 、SO <sub>4</sub> <sup>2-</sup> 、pH、总硬度（以 CaCO <sub>3</sub> 计）、溶解性总固体、高锰酸盐指数、耗氧量、挥发性酚类（以苯酚计）、阴离子表面活性剂、硝酸盐、亚硝酸盐、氨氮、硫化物、总大肠菌群、菌落总数、氟化物、氰化物、石油类、铜、锌、铁、汞、砷、铬（六价）、镉、铅、镍、银，共计 34 项	监测 1 期，每期监测 1 天，每天采样 1 次	
GW2	庄洋村	III类			
GW3	规划综合污水处理厂	III类			
GW4	表处园污水处理站北侧	III类			
GW5	园区规划居住用地 1	III类			
GW6	东径村	III类			
GW7	拟建揭阳市区垃圾应急填埋场	III类			
GW8	园区东北角	II类			
GW11	园区西北侧	III类			
GW9	园区规划居住用地 2	III类			水位
GW10	园区西边界	III类			水位

### 5.4.3.2 检测方法、使用仪器及检出限

各监测项目的检验标准、使用仪器及检出限见表 5.4-2。

表 5.4-2 各项目的分析方法、使用仪器、最低检出浓度 单位：mg/kg

监测项目	检测方法	使用仪器	检出限
pH 值	《水质 pH 值的测定 电极法》 HJ 1147-2020	便携式 PH 计 PHBJ-260	—
高锰酸盐指数	《水质 高锰酸盐指数的测定》 GB/T 11892-1989	滴定管	0.5mg/L

钙和镁总量 (总硬度)	《水质 钙和镁总量的测定 EDTA 滴定法》GB/T 7477- 1987	滴定管	5.0mg/L
溶解性总固体	生活饮用水标准检验方法 感官性状和物理指标 GB/T 5750.4-2006 (8)	电子天平 JJ224BF	4mg/L
氨氮	《水质 氨氮的测定 纳氏试剂分光光度法》HJ 535-2009	紫外可见分光光度计 UV3660	0.025mg/L
挥发酚	《水质 挥发酚的测定 4-氨基安替比林分光光度法》HJ 503-2009	紫外可见分光光度计 UV3660	0.0003mg/L
阴离子表面活性剂	《水质 阴离子表面活性剂的测定 亚甲蓝分光光度法》GB/T 7494- 1987	紫外可见分光光度计 UV3660	0.05mg/L
硫化物	《水质 硫化物的测定 亚甲基蓝分光光度法》GB/T 16489- 1996	紫外可见分光光度计 UV3660	0.005mg/L
氟化物	《水质 氟化物的测定 离子选择电极法》GB/T 7484- 1987	离子计 PXSJ-216F	0.05mg/L
氰化物	《水质 氰化物的测定 容量法和分光光度法》HJ 484-2009	紫外可见分光光度计 UV3660	0.004mg/L
氯化物	《水质 氯化物的测定 硝酸银滴定法》GB/T 11896- 1989	滴定管	10.0mg/L
总大肠菌群	生活饮用水标准检验方法 微生物指标 GB/T 5750.12-2006 (2)	生化培养箱 LRH- 150	——
细菌总数	《水质 细菌总数的测定 平皿计数法》HJ 1000-2018	生化培养箱 LRH- 150	——
石油类	《水质 石油类的测定 紫外分光光度法(试行)》HJ 970-2018	紫外可见分光光度计 UV3660	0.01mg/L
硫酸盐	《水质 硫酸盐的测定 铬酸钡分光光度法(试行)》HJ/T 342-2007	紫外可见分光光度计 UV3660	1.0mg/L
硝酸盐氮	《水质 硝酸盐氮的测定 紫外分光光度法(试行)》HJ/T 346-2007	紫外可见分光光度计 UV3660	0.08mg/L
亚硝酸盐氮	《水质 亚硝酸盐氮的测定 分光光度法》GB/T 7493- 1987	紫外可见分光光度计 UV3660	0.003mg/L
碳酸盐碱度	电位滴定法 《水和废水监测分析方法》(第四版增补版)国家环境保护总局(2002年)(3.1.12.2)	滴定管	2.0mg/L
重碳酸盐碱度	氢化物发生原子荧光法	GB/T 5750.6-2006/23.1	2.0mg/L
六价铬	《水质 六价铬的测定 二苯碳酰二肼分光光度法》GB/T 7467- 1987	紫外可见分光光度计 UV3660	0.004mg/L
钾	《水质 钾和钠的测定 火焰原子吸收分光光度法》GB/T 11904- 1989	原子吸收分光光度计 TAS-990AFG	0.05mg/L
钠	火焰原子吸收分光光度法	GB/T 8538-2008/4.12	0.01mg/L

钙	《水质 钙和镁的测定 原子吸收分光光度法》GB/T 11905-1989	原子吸收分光光度计 TAS-990AFG	0.02mg/L
镁	乙二胺四乙酸二钠滴定法	GB/T 8538-2008/4.13.1	0.002mg/L
铁	《水质 铁、锰的测定 火焰原子吸收分光光度法》GB/T 11911-1989	原子吸收分光光度计 TAS-990AFG	0.03mg/L
银	生活饮用水标准检验方法 金属指标 GB/T 5750.6-2006 (12)	原子吸收分光光度计 ICE3400	0.0025mg/L
砷	《水质 汞、砷、硒、铋和锑的测定 原子荧光法》HJ 694-2014	原子荧光光度计 AFS-8520	0.0003mg/L
汞	硝酸盐容量法	GB/T 5750.5-2006/2.1	0.00004mg/L
铜	《水质 铜、锌、铅、镉的测定 原子吸收分光光度法》GB/T 7475-1987	原子吸收分光光度计 TAS-990AFG	0.01mg/L
锌			0.01mg/L
铅	生活饮用水标准检验方法 金属指标 GB/T 5750.6-2006 (11)	原子吸收分光光度计 ICE3400	0.0025mg/L
镉	生活饮用水标准检验方法 金属指标 GB/T 5750.6-2006 (9)	原子吸收分光光度计 ICE3400	0.0005mg/L
镍	生活饮用水标准检验方法 金属指标 GB/T 5750.6-2006 (15)	原子吸收分光光度计 ICE3400	0.005mg/L

#### 5.4.3.3 监测结果分析与评价

##### (1) 监测结果

根据 2021 年 11 月 24 日对取样点地下水环境进行监测，各取样点地下水水质分析结果见表 5.4-3~5.4-4。

表 5.4-3 地下水水位检测结果

检测点位	水位标高 (m)	采样深度 (m)	地下水位埋深 (m)	地表高程 (m)
GW1 老桃村	5.4	1	0.8	6.2
GW2 庄洋村	3.3	1	0.8	4.1
GW3 规划综合污水处理厂	17.2	1	1.2	18.4
GW4 表处园污水处理站北侧	19.5	1	0.7	20.2
GW5 园区规划居住用地 1	31.9	1	16.3	48.2
GW6 东径村	49.7	1	3.8	53.5
GW7 拟建揭阳市区垃圾应急填埋场	61.5	1	0.6	62.1
GW8 园区东北角	40.8	1	1.3	42.1
GW9 园区规划居住用地 2	45.0	—	1.5	46.5
GW10 园区西边界	34.8	—	0.8	35.6
GW11 园区西北侧	32.1	1	1.3	33.4



表 5.4-4 地下水环境监测结果

采样点 位	检测结果 (mg/L)																
	pH 值	高锰酸 盐指数	总硬度	溶解性 总固体	氨氮	挥发酚	阴离子表 面活性剂	硫化物	氟化 物	氰化 物	氯化 物	总大肠菌群 (MPN/100ml)	细菌总数 (CFU/mL)	钾	钠	钙	镁
GW1	7.6	ND	118	254	0.339	ND	ND	ND	ND	ND	24.8	未检出	71	9.93	21.9	24.1	3.98
GW2	7.5	0.6	41.4	143	0.346	ND	ND	ND	ND	0.023	16.1	未检出	62	4.78	15.2	4.11	2.17
GW3	7.4	0.6	111	191	0.33	ND	ND	ND	ND	ND	16.7	5	91	1.5	26.8	22.2	5.24
GW4	7.5	ND	22.2	76	0.472	ND	ND	ND	0.06	ND	11.6	11	1.1×10 <sup>2</sup>	3.52	9.1	0.5	2.76
GW5	7.6	ND	25.2	70	0.448	ND	ND	ND	0.06	ND	ND	13	1.2×10 <sup>2</sup>	0.6	4.48	0.43	0.673
GW6	7.5	ND	80.2	354	0.308	ND	ND	ND	ND	ND	65.4	未检出	70	15.3	44.2	15.4	2.56
GW7	7.3	2.1	282	799	0.302	ND	ND	ND	0.1	ND	205	46	1.8×10 <sup>2</sup>	13.2	32.8	59.8	11.5
GW8	7.4	0.6	39.6	93	0.346	ND	ND	ND	0.08	ND	ND	36	1.6×10 <sup>2</sup>	2.2	5.3	4.21	1.3
GW11	7.5	2.6	56.1	129	0.436	ND	ND	ND	0.05	ND	36	31	1.5×10 <sup>2</sup>	2.57	11.5	6.32	0.962
采样点 位	石油 类	硫酸盐	硝酸盐 氮	亚硝酸 盐氮	CO <sub>3</sub> <sup>2-</sup>	HCO <sub>3</sub> <sup>-</sup>	六价铬	铁	银	砷	汞	铜	锌	铅	镉	镍	
GW1	0.03	34.5	9.08	ND	ND	64.8	ND	ND	ND	ND	ND	ND	ND	ND	ND	ND	
GW2	0.02	11.7	0.92	ND	ND	36.3	ND	ND	ND	ND	ND	ND	ND	ND	ND	ND	
GW3	0.02	16.8	2.28	0.012	ND	93.2	ND	0.03	ND	ND	ND	ND	0.02	ND	ND	ND	
GW4	0.03	5.6	1.12	0.002	ND	21.3	ND	ND	ND	ND	ND	ND	ND	ND	ND	ND	
GW5	0.03	ND	0.1	ND	ND	18.8	ND	ND	ND	ND	ND	ND	ND	ND	ND	ND	
GW6	0.03	11	17.4	ND	ND	43.8	ND	0.04	ND	ND	ND	ND	ND	ND	ND	ND	
GW7	0.03	1.3	0.12	0.004	ND	20.6	ND	0.2	ND	ND	ND	ND	0.15	ND	ND	ND	
GW8	0.02	3.9	0.32	0.0138	ND	40	ND	0.05	ND	ND	ND	ND	ND	ND	ND	0.005	
GW11	0.02	2	1.9	0.011	ND	33.8	ND	0.16	ND	ND	ND	ND	ND	ND	ND	ND	

## (2) 评价方法

### ①一般标准指数法：

单项水质参数  $i$  在第  $j$  点的标准指数：

$$S_{i,j} = \frac{C_{i,j}}{C_{si}}$$

式中： $S_{i,j}$ —单项水质指数；

$C_{i,j}$ — $i$  污染物的监测浓度值，mg/L；

$C_{si}$ — $i$  污染物的评价标准值，mg/L；

### ②pH 标准指数计算式为：

$$S_{pH,j} = \frac{7.0 - pH_j}{7.0 - pH_{sd}}, \quad pH_j \leq 7.0$$
$$S_{pH,j} = \frac{pH_j - 7.0}{pH_{su} - 7.0}, \quad pH_j > 7.0$$

式中： $pH_j$ —第  $j$  点的 pH 监测值；

$pH_{sd}$ —评价标准中规定的 pH 值下限；

$pH_{su}$ —评价标准中规定的 pH 值上限。

## (3) 评价结果

评价结果见表 5.4-5。

表 5.4-5 地下水水质评价标准指数

采样点位	检测结果 (mg/L)												
	pH 值	高锰酸盐指数	总硬度	溶解性总固体	氨氮	挥发酚	阴离子表面活性剂	硫化物	氟化物	氰化物	氯化物	总大肠菌群 (MPN/100ml)	细菌总数 (CFU/mL)
GW1	0.4	-	0.26	0.25	0.68	-	-	-	-	-	0.10	-	0.71
GW2	0.33	0.2	0.09	0.14	0.69	-	-	-	-	0.46	0.06	-	0.62
GW3	0.27	0.2	0.25	0.19	0.66	-	-	-	-	-	0.07	1.67	0.91
GW4	0.33	-	0.05	0.08	0.94	-	-	-	0.06	-	0.05	3.67	-
GW5	0.4	-	0.06	0.07	0.90	-	-	-	0.06	-	-	4.33	-
GW6	0.33	-	0.18	0.35	0.62	-	-	-	-	-	0.26	-	0.7
GW7	0.2	0.7	0.63	0.80	0.60	-	-	-	0.1	-	0.82	15.33	-
GW8	0.27	0.3	0.13	0.19	3.46	-	-	-	0.08	-	-	12	-
GW11	0.33	0.87	0.12	0.13	0.87	-	-	-	0.05	-	0.14	10.33	-
采样点位	硫酸盐	硝酸盐氮	亚硝酸盐氮	六价铬	铁	银	砷	汞	铜	锌	铅	镉	镍
GW1	0.14	0.45	-	-	-	-	-	-	-	-	-	-	-
GW2	0.05	0.05	-	-	-	-	-	-	-	-	-	-	-
GW3	0.07	0.11	0.012	-	0.1	-	-	-	-	0.02	-	-	-
GW4	0.02	0.06	0.002	-	-	-	-	-	-	-	-	-	-
GW5	-	0.01	-	-	-	-	-	-	-	-	-	-	-

GW6	0.04	0.87	-	-	0.13	-	-	-	-	-	-	-	-
GW7	0.01	0.01	0.004	-	0.67	-	-	-	-	0.15	-	-	-
GW8	0.03	0.06	0.13	-	0.25	-	-	-	-	-	-	-	0.5
GW11	0.01	0.10	0.011	-	0.53	-	-	-	-	-	-	-	-

根据对监测资料的评价分析，监测点 GW3~GW5、GW7、GW8、GW11 的总大肠菌群出现超标现象，其余监测点和监测因子均达到相应标准要求。超标的原因可能是局部地段地质环境因素及部分区域生活污水无序排放所造成的。

#### 5.4.4 小结

根据《中德金属生态城规划环境影响报告书》，区域地下水呈层状分布，属浅循环水。地下水补给、径流、排泄条件及地下水动态保持天然状态，潜水受季节影响明显，动态不稳定，变化幅度较大，其水位升降受气候降雨条件及季节性影响大，旱季下降，雨季上升。承压水受季节影响小，埋藏较深，层状分布，含水量大，透水性强，动态比较稳定。

根据补充监测数据，监测点 GW3~GW5、GW7、GW8、GW11 的总大肠菌群出现超标现象，其余监测点和监测因子均达到相应标准要求。超标的原因可能是局部地段地质环境因素及部分区域生活污水无序排放所造成的。

综上所述，项目评价区内地下水环境质量一般。



图 5.4-2 地下水监测布点图

## 5.5 环境空气质量现状调查与评价

### 5.5.1 评价基准年筛选

根据《环境影响评价技术导则 大气环境》（HJ2.2-2018）依据评价所需环境空气质量现状等数据的可获得性、数据质量、代表性等因素，选择近 3 年中

数据相对完整的 1 个日历年作为评价基准年，基本污染物环境质量现状数据，项目所在区域达标判定，优先采用国家或地方生态环境部分公开发布的评价基准年环境质量公告或环境质量报告中的数据或结论。采用评价范围国家或地方环境空气质量监测网中评价基准年连续 1 年的监测数据，或采用生态环境主管部门公开发布的环境空气质量现状数据。其他污染物环境质量现状数据，优先采用评价范围内国家或地方环境空气质量监测网中评价基准年连续 1 年的监测数据。根据本项目所在地环境空气质量现状、气象资料等数据的可获得性、数据质量、代表性等因素，本次评价选择 2022 年作为评价基准年。

### 5.5.2 环境空气质量达标区判定

本项目环境空气影响预测评价基准年为 2022 年，评价范围涉及揭阳市的揭东区。揭阳市 2022 年环境空气质量达标情况如下：

#### (1) 空气质量达标区判定

2022 年揭阳市城市环境空气质量比上年稳中略有上升。城市环境空气质量综合指数  $I_{sum}$  为 2.91（以六项污染物计），比上年下降 8.2%，全省排名第 14 名，比上年提升两个名次。环境空气优良天数 351 天，达标率为 96.2%，与上年持平，全年没有中度、重度污染天数，轻度污染天数为 14 天， $O_3$  为首要污染物。降尘年均值为 3.68 吨/平方公里·30 天，低于广东省参考评价值，比上年下降 3.2%。

2022 年揭阳市省控点位环境空气质量达标。五个监测点位六项污染物年日均值、年评价浓度均达标。其中， $O_3$  达标率最低，为 98.6%， $PM_{2.5}$ 、 $PM_{10}$ 、 $SO_2$ 、 $NO_2$ 、 $CO$  达标率均为 100.0%。空气中首要污染物为  $O_3$ 。

揭阳市各区域环境空气质量六项污染物均达标，达标率在 94.8%~100.0% 之间。揭阳市环境空气质量综合指数  $I_{sum}$  为 2.49（以六项污染物计），比上年下降 8.8%，空气质量比上年有所改善。最大指数  $I_{sum}$  为 0.92（ $I_{O_3-8h}$ ）；各污染物污染负荷分别为臭氧日最大 8 小时均值 33.7%、可吸入颗粒物 19.7%、细颗粒物 18.5%、二氧化氮 15.3%、一氧化碳 8.0%、二氧化硫 4.8%。揭阳市各区域污染排名从高到低依次为普宁市、榕城区、揭东区、揭西县、惠来县。

#### (2) 基本污染物环境质量现状

##### ①揭阳市

根据《2020 年度揭阳市环境质量报告书》、《揭阳市生态环境质量报告书（二〇二一年度）》和《2022 年揭阳市生态环境质量公报》，揭阳市环境空气质

量基本评价项目为 SO<sub>2</sub>、NO<sub>2</sub>、PM<sub>10</sub>、PM<sub>2.5</sub>、CO、O<sub>3</sub> 共六项。

揭阳市城市环境空气质量优良天数近三年已逐渐稳定，2020 年揭阳市 AQI 优良率最高，达到 97%，2021 年和 2022 年度 AQI 优良率一致，均为 96.2%；大气基本污染物浓度的变化趋势方面，SO<sub>2</sub>、PM<sub>10</sub>、PM<sub>2.5</sub> 年均浓度和 CO 日均浓度第 95 百分位数总体上呈逐年下降的变化趋势，NO<sub>2</sub> 和 O<sub>3</sub>-8h 第 90 百分位数浓度呈先增大后减小的变化趋势。总的来说，揭阳市环境空气质量总体较好，且呈逐年改善趋势。揭阳市 2022 年环境空气质量监测数据统计见表 5.2-1。

表 5.5-1 揭阳市 2022 年环境空气质量监测数据统计表

单位：μg/m<sup>3</sup>（CO：mg/m<sup>3</sup>）

年度	SO <sub>2</sub> 年均浓度	NO <sub>2</sub> 年均浓度	PM <sub>10</sub> 年均浓度	PM <sub>2.5</sub> 年均浓度	CO 日均浓度第 95 百分位数	O <sub>3</sub> -8h 第 90 百分位数	城市空气质量优良天数比例 (%)
2022	8	16	41	23	0.9	146	96.2
标准限值	60	40	70	35	4.0	160	--

由上表可知，2022 年揭阳市区城市环境空气质量六个参评项目均满足国家《环境空气质量标准》（GB 3095-2012）及生态环境部 2018 年第 29 号修改单中的二级标准。本项目所在区域属达标区域。

### 5.5.3 评价区环境空气质量补充监测与评价

本项目位于中德金属生态城规划范围内，为了解本项目评价范围内其他特征污染物达标情况，本项目引用《中德金属生态城规划环境影响报告书》的监测数据，规划环评委托广国检测控股集团京诚检测有限公司和广东誉谱检测科技有限公司于 2021 年 11 月 24 日至 30 日对区域环境空气质量现状进行分析和评价。

#### 5.5.3.1 监测点布设

根据《中德金属生态城规划环境影响报告书》，共设 8 个监测点位，本项目引用 A1、A2 共 2 个点位，具体监测内容见表 5.5-4，监测点位位置见图 5.5-1。

表 5.5-4 其他污染物补充监测点位基本信息

序号	监测点名称	与本项目相对位置 (m)	监测因子
A1	中欧科创中心	S160	氯化氢、氮氧化物
A2	揭阳监狱	SW 785	



图 5.5-1 补充监测点位示意图

### 5.5.3.2 监测时间及监测频率

采样日期 2021 年 11 月 24 日至 30 日。采样频率如下：

氯化氢、氮氧化物连续监测 7 天，1 小时平均浓度每天监测 4 次，时间分别为 02:00、08:00、14:00 和 20:00，每次采样不少于 45min；氯化氢、氮氧化物、日均浓度每天监测 1 次，每次连续采样 20 小时以上，连续监测 7 天。

### 5.5.3.3 检测方法、使用仪器及检出限

按照原国家环保总局编制的《空气和废气监测分析方法》、《环境监测技术规范》（大气部分）有关规定进行采样、分析，具体检测方法、使用仪器及检出限见表 5.2-2。

表 5.2-2 检测方法、使用仪器及检出限

检测项目	方法依据	检测设备	检出限	单位
氯化氢	《环境空气和废气 氯化氢的测定 离子色谱法》 (HJ 549-2016)	离子色谱仪	小时值 0.02/日均 值 0.006	mg/m <sup>3</sup>



氮氧化物	《环境空气 氮氧化物(一氧化氮和二氧化氮)的测定 盐 酸萘乙二胺分光光度法》	紫外可见分光光度计 (752N)YQ-122	小时值 0.005/日均 值 0.003	mg/m <sup>3</sup>
------	--	---------------------------	----------------------------	-------------------

#### 5.5.3.4 评价标准

氯化氢参照执行《环境影响评价技术导则 大气环境》(HJ 2.2-2018)附录 D 参考限值,氮氧化物执行《环境空气质量标准》(GB3095-2012)及修改单中二级标准。

#### 5.5.3.5 监测结果分析与评价

##### (1) 检测结果及评价

检测结果见表 5.5-3。

表 5.5-3 环境空气质量补充监测结果 单位: ug/m<sup>3</sup> (臭气浓度: 无量纲)

监测点	污染物	平均时间	评价标准	监测浓度范围	最大占 标率/%	超标 率 /%	达标情况
A1	氯化氢	小时	50	<20	20	0	达标
	氯化氢	日均	15	<6	20	0	达标
	氮氧化物	小时	250	26~70	28	0	达标
	氮氧化物	日均	100	34~58	58	0	达标
A2	氯化氢	小时	50	<20	20	0	达标
	氯化氢	日均	15	<6	20	0	达标
	氮氧化物	小时	250	30~73	29	0	达标
	氮氧化物	日均	100	37~64	64	0	达标

##### (2) 评价结论

氯化氢符合《环境影响评价技术导则 大气环境》(HJ 2.2-2018)附录 D 参考限值,氮氧化物符合《环境空气质量标准》(GB3095-2012)及修改单中二级标准。

#### 5.5.4 小结

揭阳市城市环境空气质量基本评价项目为 SO<sub>2</sub>、NO<sub>2</sub>、PM<sub>10</sub>、PM<sub>2.5</sub>、CO、O<sub>3</sub> 共六项。

2022 年揭阳市城市环境空气质量六个参评项目日均值均达到国家《环境空气质量标准》(GB 3095-2012)及生态环境部 2018 年第 29 号修改单中的二级标准。本项目所在区域属达标区域。

同时，本项目其他特征污染物达标情况引用《中德金属生态城规划环境影响报告书》的监测数据。根据检测结果分析，氯化氢符合《环境影响评价技术导则 大气环境》（HJ 2.2-2018）附录 D 参考限值，氮氧化物符合《环境空气质量标准》（GB3095-2012）及修改单中二级标准。

综上所述，项目评价范围内环境空气质量良好。

## 5.6 声环境现状调查与评价

### 5.6.1 声环境质量现状监测

本项目位于中德金属生态城揭阳市电镀定点基地 A 区第 9 栋第 2 层厂房，声环境质量现状监测数据主要引用位于中德金属生态城揭阳市电镀定点基地 A 区第 9 栋第 1 层揭阳市广兴润金属表面处理有限公司的《揭阳市广兴润金属表面处理有限公司电镀项目竣工环境保护验收监测报告》的监测数据，该项目声环境监测点位为 9 栋的厂界，且已于 2022 年 7 月 16 日取得了《揭阳市广兴润金属表面处理有限公司电镀项目竣工环境保护验收意见》。

#### 5.6.1.1 监测点布设

在中德金属生态城揭阳市电镀定点基地 A 区 9 栋各厂界外 1m 共设 4 个监测点。现状监测布点见下表及图 5.6-1。

表 5.6-1 声环境质量现状监测点分布

测点编号	位置	功能区
N1	9 栋北厂界外 1m 处	3 类
N2	9 栋东厂界外 1m 处	3 类
N3	9 栋南厂界外 1m 处	3 类
N4	9 栋西厂界外 1m 处	3 类

#### 5.6.1.2 监测项目

连续等效 A 声级  $Leq$ 。

#### 5.6.1.3 监测时间及频次

揭阳市广兴润金属表面处理有限公司委托广东国测科技有限公司于 2021 年 5 月 29 日和 5 月 30 日对项目厂界（即 9 栋厂界）的声环境现状进行监测，连续监测 2 天，每天 2 次，昼间时段安排在 6:00-22:00 时进行，夜间时段安排在 22:00-06:00 时进行。

### 5.6.1.4 测量方法

按照《环境影响评价技术导则 声环境》（HJ 2.4-2021）、《声环境质量标准》（GB 3096-2008）中的有关规定，原则上选天气良好，无雨雪、无雷电天气，风速 5m/s 以下的天气进行测量，传声器设置户外 1m 处，高度为 1.2-1.5m。

## 5.6.2 监测结果及评价

### 5.6.2.1 评价标准

根据《声环境质量标准》（GB 3096-2008）中有关规定，本项目各边界声环境质量执行《声环境质量标准》（GB 3096-2008）3 类标准，即昼间 65dB（A），夜间 55dB（A）。

### 5.6.2.2 测量

按《环境影响评价技术导则 声环境》（HJ 2.4-2021）的要求，选取 A 声级作为测量，昼间为 L<sub>d</sub>，夜间为 L<sub>n</sub>。

### 5.6.2.3 监测及评价结果

项目声环境现状监测及评价结果见表 5.6-2。

表 5.6-2 声环境现状监测结果 单位：dB（A）

编号	监测点位	2021-05-29		2021-05-30	
		昼间 dB（A）	夜间 dB（A）	昼间 dB（A）	夜间 dB（A）
N1	9 栋西厂界外 1m 处	58	42	57	47
N2	9 栋北厂界外 1m 处	55	44	57	49
N3	9 栋东厂界外 1m 处	54	45	58	45
N4	9 栋南厂界外 1m 处	58	45	57	44

### 5.6.3 评价结论

从表 5.6-2 的监测结果可以看出，项目所在 9 栋各边界现状昼夜监测值均符合《声环境质量标准》（GB 3096-2008）3 类标准的要求。说明评价范围内声环境质量良好。

### 5.6.4 小结

本项目位于中德金属生态城揭阳市电镀定点基地 A 区第 9 栋第 2 层厂房，声环境质量现状监测数据主要引用位于中德金属生态城揭阳市电镀定点基地 A 区第 9 栋第 1 层揭阳市广兴润金属表面处理有限公司的《揭阳市广兴润金属表面处理有限公司电镀项目竣工环境保护验收监测报告》的监测数据，该项目声环境监测点位为 9 栋的厂界，且已于 2022 年 5 月 21 日取得了《揭阳市广兴润金属表面处理有限公司电镀项目竣工环境保护验收意见》。

监测结果表明，项目所在 9 栋各边界现状昼夜监测值均符合《声环境质量标准》（GB 3096-2008）3 类标准的要求。说明评价范围内声环境质量良好。说明本项目所在区域声环境质量现状良好。

## 5.7 土壤环境现状监测与评价

本项目位于中德金属生态城规划范围内，为了解本项目评价范围内土壤环境质量现状，本项目引用《中德金属生态城规划环境影响报告书》的调查和监测内容。规划环评于 2021 年 11 月 18 日、19 日和 2022 年 9 月 8 日委托检测中心于对规划区土壤环境进行现状监测。

### 5.7.1 监测布点

根据《中德金属生态城规划环境影响报告书》，共布设了 8 个土壤监测点位，本项目引用 S1~S8 共 8 个监测点位，具体监测点位情况见表 5.6-1 和图 5.6-1。

表 5.6-1 土壤现状监测点情况表

编号	采样点位置	监测因子	类型	土地利用类型	布点原则
S1	规划区外东部	基本因子：《土壤环境质量 农用地土壤污染风险管控标准（试行）》（GB15618-2018）	表层样	农用地	上风向、赤红壤背景样
S2	规划区外西部	中“表 1 农用地土壤污染风险筛选值（基本项目）”，包括镉、汞、砷、铅、铬、铜、镍、锌及 pH 值；	表层样	农用地	下风向
S3	规划区外西南部	特征因子：无。	表层样	农用地	水稻土背景样
S4	规划区南部（表处园）	基本因子：《土壤环境质量 建设用地土壤污染风险管控标准（试行）》（GB36600-2018）	表层样	第二类建设用地	主要产污区、有污染风险
S5	规划区东南部（现有陶瓷园）	中“表 1 建设用地土壤污染风险筛选值和管制值”所列的 45 项基本项目； 特征因子：pH、氰化物、石油烃。	柱状样	第二类建设用地	主要产污区、有污染风险
S6	规划区东北部（规划工业用地）	基本因子：《土壤环境质量 建设用地土壤污染风险管控标准（试行）》（GB36600-2018）	柱状样	第二类建设用地	主要产污区

S7	规划区北部 (现有垃圾焚烧厂)	中“表 1 建设用地土壤污染风险筛选值和管制值”所列的 45 项基本项目；特征因子：pH、二噁英、石油烃、氰化物。	柱状样	第二类建设用地	主要产污区、有污染风险
S8	规划区西北部 (规划工业用地)		柱状样	第二类建设用地	主要产污区

### 5.7.2 监测项目

(1) 根据《土壤环境质量 建设用地土壤污染风险管控标准(试行)》(GB36600-2018)中“表 1 建设用地土壤污染风险筛选值和管制值”所列的 45 项基本项目和其他项目具体内容如下：

- ①重金属和无机物：砷、镉、铬(六价)、铜、铅、汞、镍；
- ②挥发性有机物：四氯化碳、氯仿、氯甲烷、1,1-二氯乙烷、1,2-二氯乙烷、1,1-二氯乙烯、顺-1,2-二氯乙烯、反-1,2-二氯乙烯、二氯甲烷、1,2-二氯丙烷、1,1,1,2-四氯乙烷、1,1,2,2-四氯乙烷、四氯乙烯、1,1,1-三氯乙烷、1,1,2-三氯乙烷、三氯乙烯、1,2,3-三氯丙烷、氯乙烯、苯、氯苯、1,2-二氯苯、1,4-二氯苯、乙苯、苯乙烯、甲苯、间二甲苯+对二甲苯、邻二甲苯；
- ③半挥发性有机物：硝基苯、苯胺、2-氯酚、苯并[a]蒽、苯并[a]芘、苯并[b]荧蒽、苯并[k]荧蒽、蒽、二苯并[a,h]蒽、茚并[1,2,3-cd]芘、萘；
- ④其他项目：二噁英、石油烃和氰化物等。

(2)《土壤环境质量 农用地土壤污染风险管控标准(试行)》(GB15618-2018)中“表 1 农用地土壤污染风险筛选值(基本项目)”，包括镉、汞、砷、铅、铬、铜、镍、锌。

### 5.7.3 监测时间及频次

规划环评于 2021 年 11 月 18 日、19 日和 2022 年 9 月 8 日委托检测中心于对规划区土壤环境进行现状监测。

### 5.7.4 分析及检出限

监测项目的分析及检出限见表 5.7-2。

表 5.7-2 土壤环境监测因子监测分析及检出限

检测项目	依据的标准(方法)名称及编号	仪器设备	检出限
pH 值	《土壤 pH 值的测定 电位法》 HJ 962-2018	pH 计 PHS-3C	—

土壤容重	《土壤检测 第 4 部分:土壤容重的测定》NY/T 1121.4-2006	电子天平 JJ1000	0.02g/cm <sup>3</sup>
阳离子交换量	《土壤 阳离子交换量的测定 三氯化六氨合钴浸提-分光光度法》HJ 889-2017	紫外可见分光光度计 UV3660	0.8cmol+/kg
氧化还原电位	《土壤 氧化还原电位的测定 电位法》HJ 746-2015	土壤 ORP 计 TR901	——
总孔隙度	《森林土壤水分-物理性质的测定》LY/T 1215-1999	电子天平 JJ1000	——
渗滤率	《森林土壤渗滤率的测定》LY/T 1218-1999	——	——
氰化物	《土壤 氰化物和总氰化物的测定 分光光度法》HJ 745-2015	紫外可见分光光度计 UV3660	0.04mg/kg
六价铬	《土壤和沉积物 六价铬的测定 碱溶液提取-火焰原子吸收分光光度法》HJ 1082-2019	原子吸收分光光度计 iCE3500	0.5mg/kg
总砷	《土壤质量 总汞、总砷、总铅的测定 原子荧光法 第 2 部分:土壤中总砷的测定》GB/T 22105.2-2008	原子荧光光度计 AFS-8520	0.01mg/kg
总汞	《土壤质量 总汞、总砷、总铅的测定 原子荧光法 第 1 部分:土壤中总汞的测定》GB/T 22105.1-2008	原子荧光光度计 AFS-8520	0.002mg/kg
铬	《土壤和沉积物 铜、锌、铅、镍、铬 的测定 火焰原子吸收分光光度法》HJ 491-2019	原子吸收分光光度计 iCE3500	4mg/kg
铜		原子吸收分光光度计 TAS-990AFG	1mg/kg
锌			1mg/kg
铅			10mg/kg
镍			3mg/kg
镉	《土壤质量 铅、镉的测定 石墨炉原子吸收分光光度法》GB/T 17141-1997	原子吸收分光光度计 iCE3500	0.01mg/kg
四氯化碳	《土壤和沉积物 挥发性有机物的测定 吹扫捕集/气相色谱-质谱法》HJ 605-2011	气相色谱质谱联用仪 Trace/ISQ7000	1.3μg/kg
氯仿			1.1μg/kg
氯甲烷			1.0μg/kg
1,1-二氯乙烷			1.2μg/kg
1,2-二氯乙烷			1.3μg/kg
1,1-二氯乙烯			1.0μg/kg
顺式-1,2-二氯乙烯			1.3μg/kg
反式-1,2-二氯乙烯			1.4μg/kg
二氯甲烷			1.5μg/kg
1,2-二氯丙烷			1.1μg/kg

1,1,1,2-四氯乙烷			1.2μg/kg
1,1,2,2-四氯乙烷			1.2μg/kg
四氯乙烯			1.4μg/kg
1,1,1-三氯乙烷			1.3μg/kg
1,1,2-三氯乙烷			1.2μg/kg
三氯乙烯			1.2μg/kg
1,2,3-三氯丙烷			1.2μg/kg
氯乙烯			1.0μg/kg
苯			1.9μg/kg
氯苯			1.2μg/kg
1,2-二氯苯			1.5μg/kg
1,4-二氯苯			1.5μg/kg
乙苯			1.2μg/kg
苯乙烯	《土壤和沉积物 挥发性有机物的测定 吹扫捕集/气相色谱-质谱法》HJ 605-2011	气相色谱质谱联用仪 Trace/ISQ7000	1.1μg/kg
甲苯			1.3μg/kg
间、对-二甲苯			1.2μg/kg
邻-二甲苯			1.2μg/kg
萘			0.09mg/kg
硝基苯	《土壤和沉积物 半挥发性有机物的测定 气相色谱-质谱法》HJ 834-2017	气相色谱质谱联用仪 5977B/8860	0.09mg/kg
苯胺			0.05mg/kg
2-氯苯酚			0.06mg/kg
苯并[a]蒽			0.1mg/kg
苯并[a]芘			0.1mg/kg
苯并[b]荧蒽			0.2mg/kg
苯并[k]荧蒽			0.1mg/kg
蒽			0.1mg/kg
二苯并[a,h]蒽			0.1mg/kg
茚并[1,2,3-cd]芘			0.1mg/kg
石油烃 (C10-C40)			《土壤和沉积物 石油烃 (C10-C40) 的测定气相色谱法》HJ1021-2019
氰化物	《土壤 氰化物和总氰化物的测定 分光光度法》HJ 745-2015	紫外可见分光光度计 UV3660	0.04mg/kg
二噁英	HJ 77.4-2008 《土壤和沉积物二噁英类的测定同位素稀释高分辨气相色谱-高分辨质谱法》	高分辨双聚焦磁式质谱仪 DFS	—

### 5.7.5 评价标准

根据土地利用类型按照《土壤环境质量标准 建设用地污染风险管控标准（试行）》（GB36600-2018）和《土壤环境质量 农用地土壤污染风险管控标准（试行）》（GB15618-2018）中的风险筛选值进行评价。

### 5.7.6 监测结果与评价

项目土壤环境监测结果见表 5.7-3 和表 5.7-4。

表 5.7-3 农用地的土壤现状环境质量监测结果 单位：mg/kg

采样点位		pH 值 (无量纲)	铬	砷	汞	铜	锌	铅	镍	镉
S1 规划区外东部		5.23	45	305	0.031	230	50	16	23	0.03
S2 规划区外西部		8.31	12	26.3	0.0138	56	75	98	6	0.26
S3 规划区外西南部		6.46	32	10.3	0.099	21	65	42	14	0.12
《土壤环境质量 农用地土壤污染风险管控标准（试行）》	风险筛选值	pH≤5.5	150	40	1.3	50	200	70	60	0.3
		5.5<pH≤6.5	150	40	1.8	50	200	90	70	0.3
		pH>7.5	250	25	3.4	100	300	170	190	0.6
	风险管控值	pH≤5.5	800	200	2.0	/	/	400	/	1.5
		5.5<pH≤6.5	850	150	2.5	/	/	500	/	2.0
		pH>7.5	1300	100	6.0	/	/	1000	/	4.0



表 5.7-4 建设用地区土壤环境质量现状监测数据 单位: mg/kg

监测指标	S4 (表处 园)	S5 (现有陶瓷园)			S6 规划区东北部			S7 规划区北部			S8 规划区西北部			第二类建 设用地标 准限值
		0~0.5m	0.5~1.5 m	1.5~3m	0~0.5m	0.5~1.5 m	1.5~3m	0~0.5m	0.5~1.5 m	1.5~3m	0~0.5m	0.5~1.5 m	1.5~3m	
pH 值(无量纲)	5.2	6.42	6.24	6.57	4.44	4.4	4.54	4.77	4.74	5.02	4.54	4.53	4.58	—
六价铬	ND	0.9	ND	ND	ND	ND	ND	ND	ND	ND	ND	ND	ND	5.7
砷	27.5	21.4	18.3	69.9	17.3	13.7	13.8	23.4	24.1	38.3	20.5	20	14.3	60
汞	0.034	0.025	0.023	0.025	0.074	0.054	0.085	0.02	0.022	0.02	0.044	0.035	0.054	38
铜	27	49	43	27	19	13	15	29	35	30	15	12	17	18000
铅	40	66	49	28	26	27	25	242	165	55	130	219	215	800
镍	20	78	55	33	16	12	13	ND	3	ND	3	5	6	900
镉	0.05	1.4	1.07	0.16	0.06	0.03	0.05	0.02	0.02	ND	0.02	0.01	0.01	65
萘	ND	ND	ND	ND	ND	ND	ND	ND	ND	ND	ND	ND	ND	70
硝基苯	ND	ND	ND	ND	ND	ND	ND	ND	ND	ND	ND	ND	ND	76
苯胺	ND	ND	ND	ND	ND	ND	ND	ND	ND	ND	ND	ND	ND	260
2-氯苯酚	ND	ND	ND	ND	ND	ND	ND	ND	ND	ND	ND	ND	ND	2256
苯并[a]蒽	ND	ND	ND	ND	ND	ND	ND	ND	ND	ND	ND	ND	ND	15
苯并[a]芘	ND	ND	ND	ND	ND	ND	ND	ND	ND	ND	ND	ND	ND	1.5
苯并[b]荧蒽	ND	ND	ND	ND	ND	ND	ND	ND	ND	ND	ND	ND	ND	15
苯并[k]荧蒽	ND	ND	ND	ND	ND	ND	ND	ND	ND	ND	ND	ND	ND	151
蒽	ND	ND	ND	ND	ND	ND	ND	ND	ND	ND	ND	ND	ND	1293
二苯并[a,h]蒽	ND	ND	ND	ND	ND	ND	ND	ND	ND	ND	ND	ND	ND	1.5
茚并[1,2,3-cd]芘	ND	ND	ND	ND	ND	ND	ND	ND	ND	ND	ND	ND	ND	15

监测指标	S4 (表处 园)	S5 (现有陶瓷园)			S6 规划区东北部			S7 规划区北部			S8 规划区西北部			第二类建设 用地标准限 值
		0~0.5m	0.5~1.5 m	1.5~3m	0~0.5m	0.5~1.5 m	1.5~3m	0~0.5m	0.5~1.5 m	1.5~3m	0~0.5m	0.5~1.5 m	1.5~3m	
四氯化碳	ND	ND	ND	ND	ND	ND	ND	ND	ND	ND	ND	ND	ND	2.8
氯仿	ND	ND	ND	ND	ND	ND	ND	ND	ND	ND	ND	ND	ND	0.9
氯甲烷	ND	ND	ND	ND	ND	ND	ND	ND	ND	ND	ND	ND	ND	37
1,1-二氯乙烷	ND	ND	ND	ND	ND	ND	ND	ND	ND	ND	ND	ND	ND	9
1,2-二氯乙烷	ND	ND	ND	ND	ND	ND	ND	ND	ND	ND	ND	ND	ND	5
1,1-二氯乙烯	ND	ND	ND	ND	ND	ND	ND	ND	ND	ND	ND	ND	ND	66
顺式-1,2-二氯 乙烯	ND	ND	ND	ND	ND	ND	ND	ND	ND	ND	ND	ND	ND	596
反式-1,2-二氯 乙烯	ND	ND	ND	ND	ND	ND	ND	ND	ND	ND	ND	ND	ND	54
二氯甲烷	ND	ND	ND	ND	ND	ND	ND	ND	ND	ND	ND	ND	ND	616
1,2-二氯丙烷	ND	ND	ND	ND	ND	ND	ND	ND	ND	ND	ND	ND	ND	5
1,1,1,2-四氯乙 烷	ND	ND	ND	ND	ND	ND	ND	ND	ND	ND	ND	ND	ND	10
1,1,2,2-四氯乙 烷	ND	ND	ND	ND	ND	ND	ND	ND	ND	ND	ND	ND	ND	6.8
四氯乙烯	ND	ND	ND	ND	ND	ND	ND	ND	1.4	ND	ND	ND	ND	53
1,1,1-三氯乙烷	ND	ND	ND	ND	ND	ND	ND	ND	ND	ND	ND	ND	ND	840
1,1,2-三氯乙烷	ND	ND	ND	ND	ND	ND	ND	ND	ND	ND	ND	ND	ND	2.8
三氯乙烯	ND	ND	ND	ND	ND	ND	ND	ND	ND	ND	ND	ND	ND	2.8
1,2,3-三氯丙	ND	ND	ND	ND	ND	ND	ND	ND	ND	ND	ND	ND	ND	0.5

监测指标	S4 (表处 园)	S5 (现有陶瓷园)			S6 规划区东北部			S7 规划区北部			S8 规划区西北部			第二类建设 用地标准限 值
		0~0.5m	0.5~1.5 m	1.5~3m	0~0.5m	0.5~1.5 m	1.5~3m	0~0.5m	0.5~1.5 m	1.5~3m	0~0.5m	0.5~1.5 m	1.5~3m	
烷														
氯乙烯	ND	ND	ND	ND	ND	ND	ND	ND	ND	ND	ND	ND	ND	0.43
苯	ND	ND	ND	ND	ND	ND	ND	ND	ND	ND	ND	ND	ND	4
氯苯	ND	ND	ND	ND	ND	ND	ND	ND	ND	ND	ND	ND	ND	270
1,2-二氯苯	ND	ND	ND	ND	ND	ND	ND	ND	ND	ND	ND	ND	ND	560
1,4-二氯苯	ND	ND	ND	ND	ND	ND	ND	ND	ND	ND	ND	ND	ND	20
乙苯	ND	ND	ND	ND	ND	ND	ND	ND	ND	ND	ND	ND	ND	28
苯乙烯	ND	ND	ND	ND	ND	ND	ND	ND	ND	ND	ND	ND	ND	1290
甲苯	ND	ND	ND	ND	ND	ND	ND	ND	ND	ND	ND	ND	ND	1200
间、对-二甲苯	ND	ND	ND	ND	ND	ND	ND	ND	ND	ND	ND	ND	ND	570
邻-二甲苯	ND	ND	ND	ND	ND	ND	ND	ND	ND	ND	ND	ND	ND	640
石油烃 (C10-C40)	16	40	27	16	19	19	19	16	11	14	16	12	9	4500
氰化物	ND	ND	ND	ND	ND	ND	ND	ND	ND	ND	ND	ND	ND	135
二噁英 (ng TEQ/kg)	0.43	3.1	2.0	1.8	6.2	1.6	1.1	0.18	0.76	0.73	3.8	3.8	2.7	40 (ng TEQ/kg)



图 5.7-1 土壤现状监测点位布置图

### 5.7.6 评价结论

从监测结果可见，规划区外的 S1 点位的砷、铜指标和 S2 点位的砷超标，规划区内的 S5 点位的砷指标超标，其它监测点位的其它监测数据均满足相应执

行的质量标准要求，未出现超标。

根据《典型产业承接区土壤砷含量的空间分布特征及影响因素》（环境化学，2021，40(1)：204-212）等相关资料，揭阳市表层土壤中砷污染以轻微污染和中度污染为主，全市表层土壤砷含量高值区分布于揭阳市东北部、中部和西南部地区，而中德金属生态城位于揭阳市东北部，且中德金属生态城所在区域分布有陶瓷科技园，由于砷及其化合物广泛应用于陶瓷加工，陶瓷生产过程产生的含砷废弃物进入土壤可能造成土壤砷污染。综上所述，园区所在区域土壤环境中砷超标主要是因为背景浓度较高和陶瓷加工过程可能产生的含砷污染物。

### 5.7.7 小结

本项目位于中德金属生态城规划范围内，为了解本项目评价范围内土壤环境质量现状，本项目引用《中德金属生态城规划环境影响报告书》的调查和监测内容。规划环评于 2021 年 11 月 18 日、19 日和 2022 年 9 月 8 日委托检测中心于对规划区土壤环境进行现状监测。

从监测结果可见，规划区外的 S1 点位的砷、铜指标和 S2 点位的砷超标，规划区内的 S5 点位的砷指标超标，其它监测点位的其它监测数据均满足相应执行的质量标准要求，未出现超标。园区所在区域土壤环境中砷超标主要是因为背景浓度较高和陶瓷加工过程可能产生的含砷污染物。

## 5.8 生态环境现状调查

本项目位于中德金属生态城规划范围内，为了解本项目评价范围内底泥现状，本项目引用《中德金属生态城规划环境影响报告书》的调查结果。

中德金属生态城的生态功能区划属于“莲花山脉生物多样性保护与水土保持生态功能区”、“潮汕平原生态农业—城市经济生态功能区”，区域主导生态功能为生物多样性保护、水土保持及生态农业。规划区不涉及自然保护区、森林公园等其他生态敏感区。

根据调查评估，生态城区域地表植被生态环境质量一般，无国家保护植物和古树；区域内活动的为常见动物，无珍稀、濒危动物物种。评价区域代表性植被类型主要为马尾松林、马尾松-桉树混交林、山乌桕+木荷林、乌桕-盐肤木-类芦群落、桉树林、相思林等；评价区域内水土流失程度主要为微度，部分地

区土壤侵蚀较重，尤其是正在施工建设的区域。

规划区周边自然山体分布较多，土地平整和施工过程中水土流失可能会对周边植被、河涌、水库、道路、村庄以及农田造成影响，雨季尤为显著。

总体来说，规划区域主导生态功能为生物多样性保护、水土保持及生态农业，无珍稀动植物，水土流失程度以微度为主，生态环境状态总体一般。

## 6 环境影响预测与评价

### 6.1 施工期环境影响分析

本项目租用基地已建成厂房，基地的施工期影响已在基地环评报告书中进行分析评价，在此不再重复土建施工的影响。本项目的施工期主要是安装设备，施工周期较短，施工期间的施工人员依托基地附近的玉滘镇镇区已有的住房和服务设施进行安置；同时本项目租用的标准厂房已做好防渗措施，根据基地委员会的管理规定，企业应杜绝施工废水的产生，因此，本项目不对施工废水的影响进行分析。

项目施工期仅需进行设备安装。故本评价对噪声影响进行分析。

#### 6.1.1 噪声环境影响分析

施工期的主要噪声为施工作业机械和施工车辆工作时产生的，本项目拟使用的施工设备及其在施工过程中产生的噪声源状况如下表：

表 6.1-1 各施工阶段主要噪声源状况

施工阶段	声源	声级 dB(A)
安装阶段	电钻	90-100
	电锤	100-105
	手工钻	100~105
	无齿钻	105
	/	/

施工期间，运输车辆和各种工具都是主要的噪声源，这些机械、设备运行时的噪声值见表 6.1-1。在施工过程中，这些施工机械又往往是同时作业，噪声源辐射的相互叠加，声级值将更高，辐射范围也更大。

施工噪声对周边声环境的影响，采用《建筑施工场界环境噪声排放标准》（GB 12523—2011）进行评价。

施工过程使用的施工机械产生的噪声主要属于中低频率噪声，在预测其影响时只考虑其扩散衰减，根据点声源距离衰减公式：

$$L_p(r) = L_p(r_0) - 20 \lg(r/r_0)$$

式中： $L_p(r)$ ——预测点处声压级，dB；

$L_p(r_0)$ ——参考位置  $r_0$  处的声压级，dB；

$r$ ——预测点距声源的距离；

$r_0$ ——参考位置距声源的距离。

得出噪声衰减的结果见下表：

**表 6.1-2 施工噪声值随距离衰减的关系**

距离 (m)	1	2	4	8	16	32	64	128	256
$\Delta L$ [dB (A)]	0.0	6.0	12.0	18.1	21.6	30.1	36.1	42.1	48.1

施工机械电钻、无齿钻的施工噪声随距离衰减后的见表 6.1-3：

**表 6.1-3 施工噪声随距离衰减后的情况 单位：[db (A)]**

距离 (m)	1	6	10	32	50	60	100	150	200	250
电钻的影响值	100	84.4	80.0	69.9	66.0	64.4	60.0	56.5	53.9	52.1
无齿钻的影响值	105	89.4	85.0	74.9	71.0	69.4	65.0	61.5	59.0	57.0

由上表可见，在不经任何防治措施及不考虑屏障、空气吸收引起的倍频带衰减的情况下，要使边界噪声达标，电钻的衰减距离需要 32m，无齿钻的衰减距离需要 60m。另外，各种施工车辆的运行产生的交通噪声短期内将对道路沿线产生一定影响。

虽然施工作业噪声不可避免，但为减小其噪声对周围环境的影响，建设单位和工程施工单位必须按照《中华人民共和国环境噪声污染防治法》的规定，规范施工行为。另外，建议建设单位从以下几方面着手，采取适当的措施来减轻其噪声的影响：

(1) 将各种噪声比较大的机械设备远离周边敏感区，并进行一定的隔离和防护消声处理，对距环境敏感点较近的建筑物外设置移动式隔声屏障，可减轻施工噪声对环境敏感点的影响；尽量选择低噪声的机械设备；闲置的机械设备等应该予以关闭；一切动力机械设备都应该经常检修，特别是那些会因为部件松动而产生噪声的机械，以及那些降噪部件容易损坏而导致强噪声产生的机械设备；

(2) 合理安排好施工时间与施工场所，高噪声作业区应远离声敏感点，必须将各时间、范围安排协调好，尽量控制使用高分贝工具，防止建筑施工与周围居民生活发生冲突。

(3) 加强对施工现场的噪声监测，及时对施工现场噪声超标的有关因素进行调整，达到施工噪声不扰民的目的；对施工车辆造成的噪声影响加强管理，文明施工；



(4) 合理安排施工时间, 制订施工计划时, 应尽可能避免大量的高噪声设备同时施工。除此之外, 控制施工时间, 高噪声施工时间尽量安排在白天, 应禁止在中午和夜间施工。减少夜间施工量, 因工艺需要等必须连续施工的, 必须办理夜间施工许可证, 并告知周边的居民、做好沟通协调工作, 并在噪声产生地点采取安装临时隔声围挡等降噪措施;

(5) 施工运输车辆进出场地安排在远离环境敏感点一侧;

(6) 降低人为噪声影响, 对工人进行环保方面的教育, 在按操作规范操作机械设备等过程中减少碰撞噪声, 在装卸过程中禁止野蛮作业, 减少作业噪声。

通过采取上述措施后, 能够有效减轻施工噪声对周围环境的影响, 但建筑作业难以做到全封闭施工, 因此本项目的建设施工仍将对周围居民造成一定的不利影响, 又由于噪声属无残留污染, 施工结束噪声污染也随之结束, 周围声环境即可恢复至现状水平。因此建设单位和施工单位应对施工期的噪声污染防治引起重视, 落实控制措施, 尽可能将该影响控制在最低水平。

通过采取上述措施, 项目施工期噪声对周边环境的影响较小。

## 6.2 营运期地表水环境影响评价

### 6.2.1 生产废水排放情况

根据《中德金属生态城规划环境影响报告书》, 生态城内现状生产废水主要为表处园内电镀企业生产废水与其他区域少量工业生产废水。目前, 电镀生产废水主要由表处园自建的电镀污水站处理站处理, 处理后出水全部回用于电镀生产工序, 不外排。根据《中德金属生态城首期工程(揭阳市电镀定点基地)环境影响报告书》的水环境影响评价结论, 基地内生产废水均经污水处理措施处理达标后, 全部回用不外排, 同时整治的现有电镀企业污染物排放将减少, 区域污染负荷得到削减, 有利于缓解目前枫江、榕江段对电镀行业污染物的水环境净化压力; 并且基地的生产废水均经处理达标后, 全部回用不外排; 因此不设立生产废水排放口, 对水环境基本不产生影响。

项目利用电镀厂房已设的废水收集区, 对生产废水进行分类收集, 然后分别排入表处园电镀废水处理厂相应处理池, 由基地按照相应的处理工艺进行集中处理, 处理达标后的废水全部回用于企业生产中, 不外排。

## 6.2.2 生活污水排放情况

项目生活污水近期经基地四大中心自建的一体化生化装置处理达到《城市污水再生利用 城市杂用水水质》（GB/T18920-2020）中城市绿化限值要求后回用于基地绿化，不外排，对周边水环境影响较小。

远期待中德金属生态综合污水处理厂建成后，生活污水经预处理达到中德金属生态综合污水处理厂进水标准后进入该污水厂进一步处理。根据《中德金属生态城规划环境影响报告书》的水环境影响评价结论，中德金属生态城外排废水在经污水厂集中处理后排入枫江，由于排放量较小，同时枫江水量较大，稀释混合作用明显，且排放标准不高于《地表水环境质量标准》（GB3838-2002）IV类标准的相应浓度限值，优于枫江现状水质情况，因此正常排放时对枫江上下游的影响较小，且氨氮、总磷排放浓度低于现状背景值，会对枫江水质有所改善，但在现状背景值情况下仍不能达标，主要为氨氮出现超标，COD<sub>Cr</sub>、总磷个别月份出现超标，可通过区域削减方案、对枫江水质进行改善，逐步达标。深坑国考断面位于排污口上游较远距离，正常排放与事故排放情况下基本上不会受排污口排污影响。

## 6.3 地下水环境影响评价

本项目不开采、利用地下水，也不回灌地下水。根据《环境影响评价技术导则-地下水环境》（HJ610-2016）附录 A，本项目项目属于“1 金属制品”中的“51、表面处理及热处理加工”，属于地下水环境影响类别中的III类项目，同时本项目所属地址环境敏感程度为不敏感，根据 HJ610-2016 中的评价等级划分依据，本项目地下水环境评价等级为三级。

根据《中德金属生态城规划环境影响报告书》环境风险章节可知，表处园内电镀企业在生产中的环境风险主要来源于生产工艺过程和化学品使用过程（包括化工产品的运输、装卸、储存以及生产等）因泄漏、火灾、爆炸引起的环境污染的风险。

园区包气带土层主要为人工填土，局部为冲积粉质粘土层。厚度约为 1.1~6.5m，包气带土的渗透系数为  $4.67 \times 10^{-3} \sim 6.53 \times 10^{-3} \text{cm/s}$ ，总体透水性中等。潜在的污染源主要是为企业生产车间、污水处理站、危险废物垃圾堆场污水下渗对地下水造成影响。根据表处园用地控制规划，分为地下水防渗重点关注区、

一般关注区和非污染防治区。

本项目所在地块属于三类工业用地，为地下水重点关注区，基地要求重点关注区参照《危险废物贮存污染控制标准》(GB18597-2001)执行地面防渗设计；采用双人工衬层或与其防渗能力相当的防渗结构。并提出部分区域防渗措施在项目环评进园后根据企业的车间布置进一步细化。

因此，本项目所租用的厂房、污水处理措施等基础设施的防渗措施和地下水监控措施等均依托基地，本项目生产车间地下水防渗措施按照源头控制、分区防治原则，确定具体的车间防治措施。

#### (1) 源头控制

实施清洁生产及各类废物循环利用方案，减少污染物的排放量，对工艺、管道、设备、污水储存及处理构筑物做好控制措施，对于车间的“跑、冒、滴、漏”，采用承接盘承接。

#### (2) 分区防治措施

结合项目各生产设备、管线、储存与运输装置，污染物储存与处理装置，事故应急装置等的布局，根据可能进入地下水环境的各种有毒有害原辅材料、中间物料和产品的泄露及其性质、产生量和排放量，划分污染防治区，提出不同区域的地面防渗方案。

①管道：污水排污管网的泄露主要可能存在管道堵塞、破裂和接头处的破损，会造成大量污水外溢，污染地下水，但由于排入园区污水管网的生产废水均经过预处理，污染物简单、浓度低，对于区域地下水环境的影响有限。并且车间地面均已做水泥硬底化防渗措施。

②生产车间生产区及固废堆放区：生产车间生产区化工原料、废水、废液、槽液及危险废物临时堆放区，根据《危险废物贮存污染控制标准》（GB 18597-2023）要求，采用进行地面硬底化，并且将危险废物定期交给具备相应经营范围和类别的《危险废物经营许可证》的单位进行资源化、无害化、减量化处理，同时项目位于第9栋的第2层，对地下水基本无影响。

③处理车间：废液预处理区铺设水泥地面做防渗处理。

本项目将会对地下水产生影响的车间按照《危险废物贮存污染控制标准》（GB 18597-2023）要求进行设计，车间地面采用水泥硬底化，危险废物堆放于室内危险废物临时堆放区内，由表处园统一外委有资质的单位处理，同时本项

目位于基地内第 9 栋第 2 层，车间均做好防渗等设施，因此本项目对地下水基本无影响。

## 6.4 营运期大气环境影响预测与评价

### 6.4.1 《中德金属生态城规划环境影响报告书》大气环境影响预测结果

根据《中德金属生态城规划环境影响报告书》，大气环境影响预测结论为：规划环评预测的主要大气污染物 SO<sub>2</sub>、NO<sub>2</sub>、PM<sub>10</sub>、PM<sub>2.5</sub> 等大气基本污染物的日均浓度最大贡献值、保证率日均浓度和年均浓度，VOCs、HCl、H<sub>2</sub>SO<sub>4</sub>、NH<sub>3</sub>、H<sub>2</sub>S、Hg、Pb、Cd、二噁英、氰化氢和一氧化碳等大气特征污染物的最大短期浓度和年均浓度的贡献值。

根据预测结果，新增污染源正常排放情况下，预测范围内各环境敏感点和网格点的 SO<sub>2</sub>、NO<sub>2</sub>、PM<sub>10</sub>、PM<sub>2.5</sub>、VOCs、HCl、H<sub>2</sub>SO<sub>4</sub>、NH<sub>3</sub>、H<sub>2</sub>S、氰化氢和一氧化碳等大气污染物的短期浓度最大贡献值占标率均小于 100%，SO<sub>2</sub>、NO<sub>2</sub>、PM<sub>10</sub>、PM<sub>2.5</sub>、Hg、Pb、二噁英的年均浓度的最大贡献值占标率均小于 30%；叠加环境质量现状浓度后，预测范围内各环境敏感点和网格点的 SO<sub>2</sub>、NO<sub>2</sub>、PM<sub>10</sub>、PM<sub>2.5</sub> 保证率日平均质量浓度和年均浓度符合环境质量标准，VOCs、HCl、H<sub>2</sub>SO<sub>4</sub>、NH<sub>3</sub>、H<sub>2</sub>S、氰化氢的短期叠加浓度也符合环境质量标准，均未超标。

### 6.4.2 基础资料

#### 6.4.2.1 评价基准年

本次评价基准年定为 2022 年。

#### 6.4.2.2 气象资料统计分析

根据《环境影响评价技术导则大气环境》(HJ2.2-2018) 对地面气象观测站“遵循先基准站，次基本站，后一般站的原则”，本次环评选择符合要求的基本站观测资料。项目位于中德金属生态城，中心地理坐标为东经 116° 31' 53.87" 北纬 23° 37' 9.12"，故宜采用揭阳市气象站 2022 年的常规气象观测资料。揭阳市气象站，地理坐标为东经 116° 24'，北纬 23° 35'，与本项目的距离约为 9km，小于 50km，满足导则对气象观测资料的要求。

表6.4-1 观测气象数据信息表

气象站名称	气象站编号	气象站等级	气象站坐标 /m		相对距离 /m	海拔高度 /m	数据年份	气象要素
			X	Y				
揭阳气象站	59315	市级站	-7640	-4780	9012	10.99	2022	风速、风向、总云量、干球温度、高空气象数据（一天早晚两次不同等压面上的气压、离地高度和干球温度）

## (1) 主要气候统计资料

根据《环境影响评价技术导则大气环境》（HJ2.2-2018）要求，本次评价搜集了揭阳市气象站近 20 年（2003-2022 年）的气候资料统计资料，资料内容包括年平均风速和风向，最大风速，年平均气温，极端气温，年平均相对湿度，年均降水量，降水量极值，日照等，基本气候概况见下表。

表6.4-2 揭阳市气象站近20年的主要气候资料统计表

项目	数值
年平均风速(m/s)	1.9
最大风速(m/s)及出现的时间	35.2 相应风向：ENE 出现时间：2016年10月21日
年平均气温（℃）	22.7
极端最高气温（℃）及出现的时间	39.7 出现时间：2020年7月18日
极端最低气温（℃）及出现的时间	0.2 出现时间：2010年12月17日
年平均相对湿度（%）	77
年均降水量（mm）	1706.1
年最大降水量（mm）及出现的时间	最大值：2520.2mm 出现时间：2016年
年最小降水量（mm）及出现的时间	最小值：1144.2mm 出现时间：2020年
年平均日照时数（h）	1825.4

近 20 年资料分析的风向玫瑰图如图 6.4-1 所示。



图 6.4-1 揭阳风向玫瑰图（静风频率 5.2%）

(2) 气象站风观测数据统计

1) 年平均温度的月变化

表6.4-3 揭阳气象站2022年平均温度的月变化

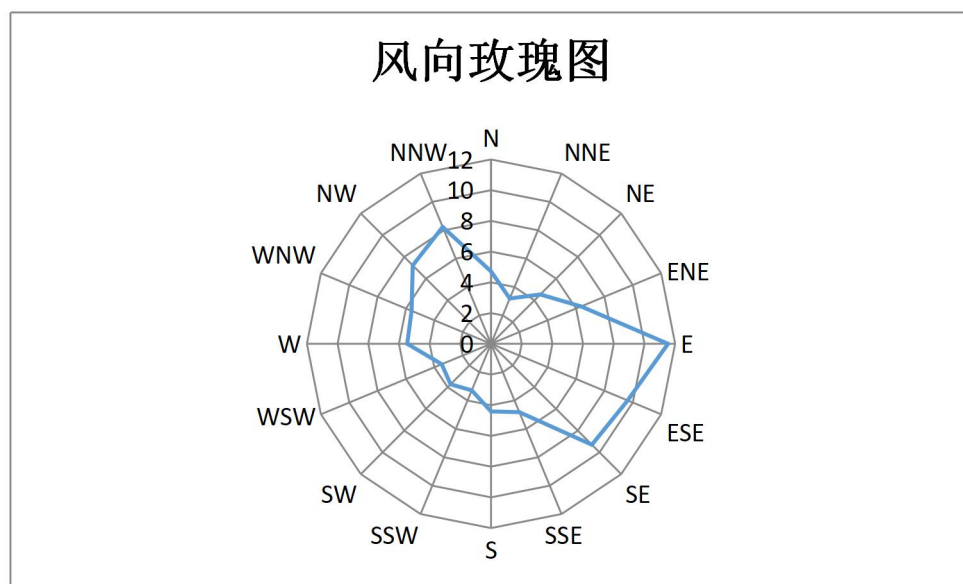
月份	1月	2月	3月	4月	5月	6月	7月	8月	9月	10月	11月	12月
温度(°C)	15.31	16.65	18.92	22.61	26.09	27.99	29.68	28.89	27.90	25.25	21.61	17.33

全年平均温度为 23.22 °C。



图 6.4-2 揭阳气象站 2022 年平均温度的月变化图

2) 年平均风速的月变化

表6.4-4 揭阳气象站2022年平均风速的月变化

月份	1月	2月	3月	4月	5月	6月	7月	8月	9月	10月	11月	12月
风速(m/s)	1.60	1.76	1.98	1.89	1.96	1.93	2.31	1.93	2.09	1.85	1.79	1.58

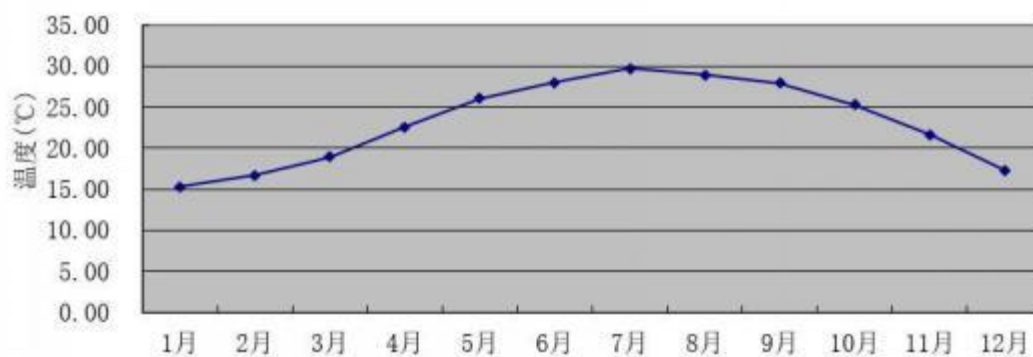
全年平均风速为 1.89 m/s。



图6.4-3 揭阳气象站2022年平均风速的月变化图

3) 季小时平均风速的日变化

表6.4-5 揭阳气象站2022年季小时平均风速的日变化

小时(h) 风速(m/s)	1	2	3	4	5	6	7	8	9	10	11	12
春季	1.54	1.85	2.02	1.99	2.23	2.30	2.51	2.60	2.74	2.68	2.65	2.33
夏季	1.81	1.96	2.34	2.42	2.68	2.76	2.74	2.92	2.92	2.59	2.24	2.15
秋季	1.55	2.05	2.26	2.38	2.40	2.39	2.46	2.54	2.46	2.45	2.27	2.11
冬季	1.34	1.53	1.75	1.93	1.96	2.06	2.03	2.12	2.11	2.25	2.17	2.02
小时(h) 风速(m/s)	13	14	15	16	17	18	19	20	21	22	23	24
春季	2.19	1.83	1.81	1.70	1.70	1.52	1.48	1.48	1.38	1.32	1.37	1.37
夏季	2.01	1.82	1.67	1.67	1.62	1.67	1.70	1.68	1.50	1.45	1.42	1.60
秋季	2.08	1.74	1.71	1.65	1.62	1.54	1.50	1.41	1.45	1.33	1.22	1.24
冬季	1.77	1.69	1.39	1.42	1.40	1.30	1.14	1.22	1.23	1.21	1.23	1.15

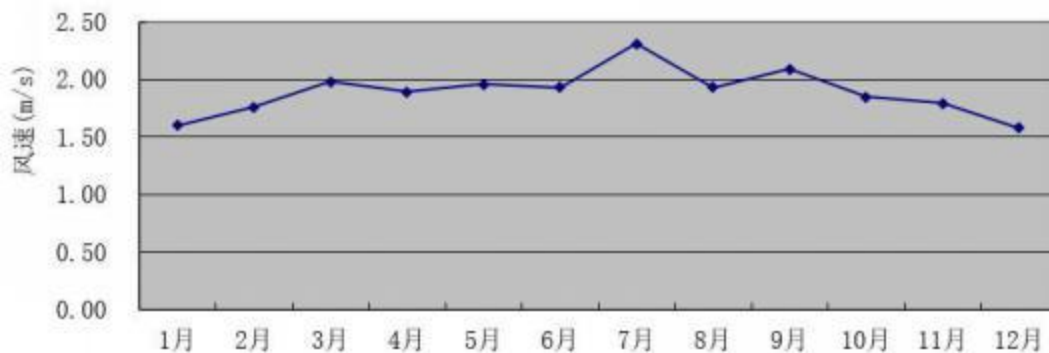

图6.4-4 揭阳气象站2022年季小时平均风速的日变化图

4) 年均风频的月变化

表6.4-6 揭阳气象站2022年均风频的月变化

风向 风频 (%)	N	NNE	NE	ENE	E	ESE	SE	SSE	S	SSW	SW	WS W	W	WN W	NW	NN W	C
一月	8.20	5.51	7.66	6.85	11.8 3	5.91	4.30	3.63	4.57	5.91	4.84	3.23	5.38	4.44	7.66	9.95	0.13
二月	6.99	2.53	5.95	8.33	18.3 0	11.0 1	6.25	4.91	6.85	2.08	2.53	1.79	2.23	2.38	6.99	9.97	0.89
三月	5.78	3.76	3.90	10.0 8	20.5 6	11.4 2	4.30	6.32	5.91	2.82	2.15	2.02	1.34	1.75	7.53	10.3 5	0.00
四月	4.86	3.19	6.53	10.5 6	18.4 7	7.92	6.53	6.67	5.83	3.33	2.78	2.08	5.00	2.36	6.53	7.36	0.00
五月	3.90	2.96	5.65	7.53	12.2 3	7.53	10.3 5	7.26	4.84	3.09	5.38	4.97	4.44	5.24	8.47	5.91	0.27
六月	6.81	4.17	7.50	10.0 0	10.1 4	5.28	5.97	4.86	3.47	2.64	4.03	4.58	5.14	4.03	11.9 4	9.44	0.00
七月	5.51	3.36	5.91	7.93	9.14	3.49	3.76	4.44	5.78	3.76	5.11	5.51	11.0 2	6.72	10.8 9	7.53	0.13
八月	5.78	3.23	6.59	4.70	3.23	3.09	1.21	3.36	3.63	2.69	5.38	9.01	17.2 0	9.41	12.3 7	8.60	0.54
九月	5.28	2.36	6.11	12.7 8	14.4 4	5.42	5.42	4.72	4.17	1.39	1.94	1.53	7.64	4.31	14.3 1	7.78	0.42
十月	6.59	4.70	11.2 9	9.68	15.5 9	6.05	4.30	2.02	2.15	1.88	2.96	1.88	4.30	4.97	11.1 6	10.0 8	0.40
十一月	9.17	3.47	6.94	7.92	12.9 2	6.25	5.56	5.56	4.03	2.78	2.78	2.22	1.81	3.61	14.8 6	9.86	0.28
十二月	7.80	2.82	6.85	5.38	26.8 8	6.45	4.70	4.44	5.78	4.03	3.63	3.90	7.26	4.17	9.68	8.47	0.67

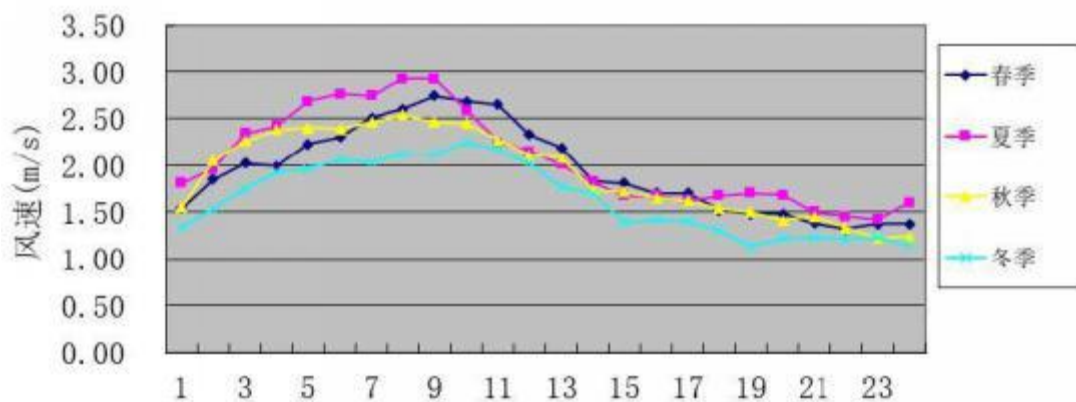
5) 年均风频的季变化及年均风频

表6.4-7 揭阳气象站2022年均风频的季变化及年均风频

风向 风频 (%)	N	NNE	NE	ENE	E	ESE	SE	SSE	S	SSW	SW	WS W	W	WN W	NW	NN W	C
春季	4.85	3.31	5.34	9.38	17.0 7	8.97	7.07	6.75	5.53	3.08	3.44	3.03	3.58	3.13	7.52	7.88	0.09
夏季	6.02	3.58	6.66	7.52	7.47	3.94	3.62	4.21	4.30	3.03	4.85	6.39	11.1 9	6.75	11.7 3	8.51	0.23
秋季	7.01	3.53	8.15	10.1 2	14.3 3	5.91	5.08	4.08	3.43	2.01	2.56	1.88	4.58	4.30	20.9 2	9.25	0.37
冬季	7.69	3.66	6.85	6.81	14.5 8	7.69	5.05	4.31	5.69	4.07	3.70	3.01	5.05	3.70	8.15	9.44	0.56
全年	6.38	3.52	6.75	8.46	13.3 6	6.62	5.21	4.84	4.74	3.05	3.64	3.58	6.11	4.47	10.2 1	8.77	0.31





图 6.4-5 揭阳气象站 2022 年风向玫瑰图

### 3、地形图

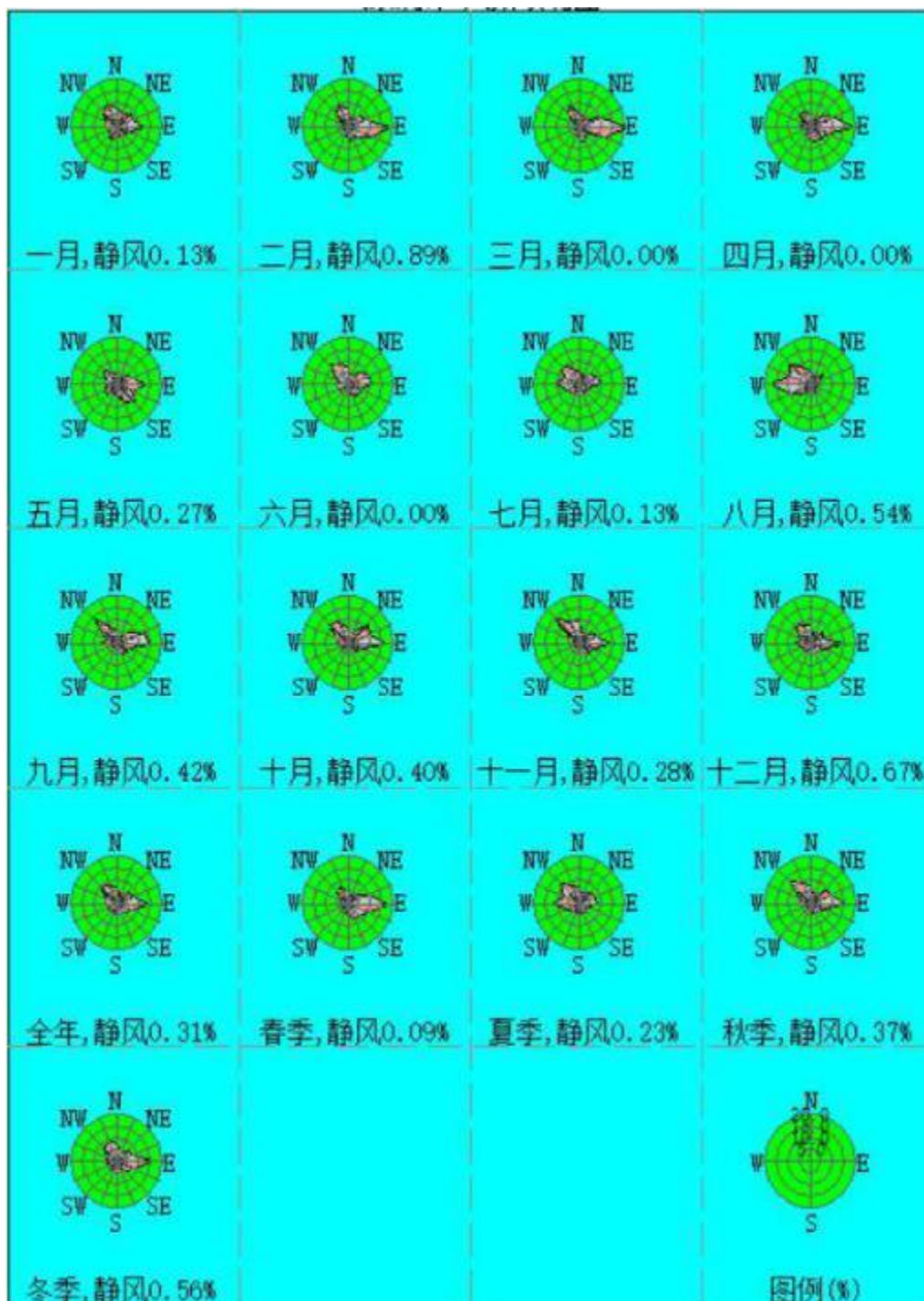

图 6.4-6 项目所在地地形图

### 6.2.1.3 评价等级判定

#### 1、预测因子

本项目营运期间排放的废气为酸雾。因此，结合本项目污染物排放特征、所在区域大气环境质量现状，确定本次评价的预测因子有：HCl、氮氧化物。

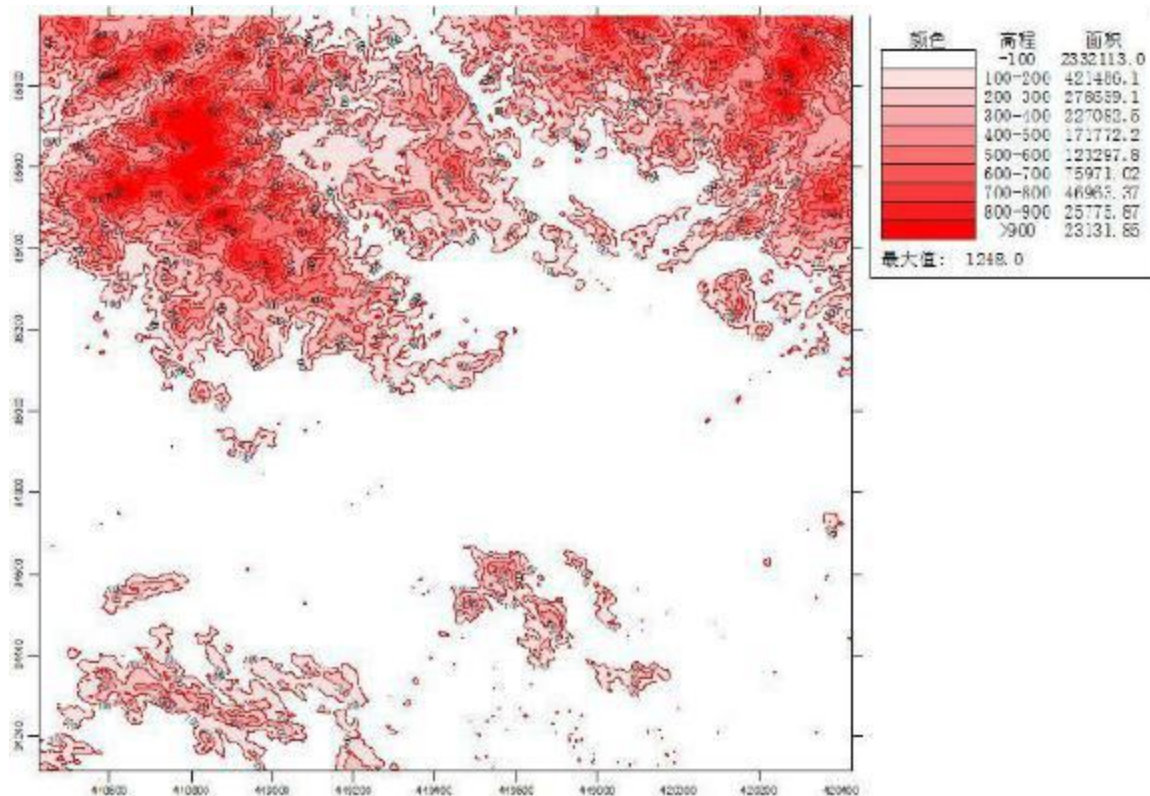
#### 2、评价标准

污染物评价标准和来源见下表。

表 6.2-8 污染物评价标准

污染物名称	功能区	取值时间	标准值 ( $\mu\text{g}/\text{m}^3$ )	标准来源
HCl	二类	1h 平均	50	《环境影响评价技术导则 大气环境》(HJ 2.2-2018) 附录 D 标准
NO <sub>x</sub>	二类	1h 平均	250	《环境空气质量标准》(GB3095-2012) 及修改单中二级标准

#### 3、污染源参数

主要废气污染源排放参数见下表：

表 6.2-9 点源参数一览表

工况	污染源名称	坐标/m		海拔	排气筒参数				污染物名称	排放速率	单位
		经度	纬度		高度	内径	温度	流速			
正常工况	DA001	23	8	37.0	35.0	1.0	25	10.61	氯化氢	0.00125	kg/h
									氮氧化物	0.00209	kg/h
非正常工况	DA001	23	8	37.0	35.0	1.0	25	10.61	氯化氢	0.0278	kg/h
									氮氧化物	0.0155	kg/h

单位：海拔高度、排气筒高度、排气筒内径为 m；烟气流速为 m/s；烟气温度为℃；排放速率为 kg/h。

表 6.2-10 矩形面源参数一览表

名称	坐标/m		面源海拔高度	面源长度	面源宽度	与正北夹角	面源有效排放高度	年排放小时数	排放工况	污染物排放速率 (kg/h)			
	经度	纬度								氯化氢	氮氧化物	二氧化硫	PM <sub>10</sub>
车间	0	0	36	55	20	0	10.5	4800	正常	0.00298	0.00915	0.0012	0.0029

单位：海拔高度、面源长度、面源宽度为 m；与正北夹角为°；排放速率为 kg/h。

表 6.2-11 本项目非正常工况点源参数表

非正常排放源	非正常排放原因	污染物	非正常排放速率 (kg/h)	单次持续时间(h)	年发生频次(次)
DA001	废气处理设施失效	氯化氢	0.0278	1	2
		氮氧化物	0.0155		

#### 4、估算模型参数

估算模式所用参数见下表。

表 6.2-12 估算模型参数表

选项		参数
城市/农村选项	城市/农村	城市
	人口数 (城市选项时)	100 万 (揭东区)
最高环境温度/℃		39.7
最低环境温度/℃		0.2
土地利用类型		城市
区域湿度条件		潮湿气候
是否考虑地形	考虑地形	<input checked="" type="checkbox"/> 是 <input type="checkbox"/> 否
	地形数据分辨率/m	90m
是否考虑海岸线熏烟	考虑海岸线熏烟	<input type="checkbox"/> 是 <input checked="" type="checkbox"/> 否
	岸线距离/km	/
	岸线方向/°	/

表 6.2-13 地表特征参数

地表类型	时段	正午反照率	BOWEN	粗糙度
0° ~270° 城市	冬季(12,1,2 月)	0.35	0.5	1
	春季(3,4,5 月)	0.14	0.5	1
	夏季(6,7,8 月)	0.16	1	1
	秋季(9,10,11 月)	0.18	1	1
270° ~360° 落叶林	冬季(12,1,2 月)	0.5	0.5	0.5
	春季(3,4,5 月)	0.12	0.3	1
	夏季(6,7,8 月)	0.12	0.2	1.3
	秋季(9,10,11 月)	0.12	0.4	0.8

### 5、评价工作等级确定

根据《环境影响评价技术导则 大气环境》（HJ2.2-2018）的规定，选择项目污染源正常排放的主要污染物及排放系数，采用附录 A 推荐的 AERSCREEN 估算模型计算项目污染源的最大环境影响，然后按评价工作分级判据进行分级。评价等级按照下表的分级判据进行划分。

表 6.2-14 评价等级判别表

评价工作等级	评价工作等级判据
一级	$P_{max} \geq 10\%$
二级	$1\% \leq P_{max} < 10\%$
三级	$P_{max} < 1\%$

根据《环境影响评价技术导则 大气环境》（HJ2.2-2018），“5.3.3.1 同一项目有多个污染源（两个及以上，下同）时，则按各污染源分别确定评价等级，并取评价等级最高者作为项目的评价等级”。本项目估算模式计算结果见表 6.2-15 和 6.2-16。

表 6.2-15 正常情况下点源最大落地浓度占标率情况汇总一览表

排放口	污染物	最大落地浓度 ( $\mu\text{g}/\text{m}^3$ )	D10% (m)	标准值 ( $\mu\text{g}/\text{m}^3$ )	占标率 Pi (%)
DA001	氮氧化物	0.0375	0	300	0.02
	氯化氢	0.0140	0	50	0.03

表 6.2-16 项目各污染源面源最大落地浓度占标率情况汇总一览表

污染物	最大落地浓度 ( $\mu\text{g}/\text{m}^3$ )	D10% (m)	标准值 ( $\mu\text{g}/\text{m}^3$ )	占标率 Pi (%)
氯化氢	0.1745	0	50	0.35
氮氧化物	2.6172	0	250	1.05
二氧化硫	0.4172	0	500	0.08
PM <sub>10</sub>	1.1000	0	450	0

由表 6.2-15 和表 6.2-16 可知,本项目最大占标率  $P_{\max}=1.05\%$ , 则  $1\% < 1.05\% < 10\%$ , 根据《环境影响评价技术导则 大气环境》(HJ 2.2-2018) 中的规定, 确定本项目环境空气影响评价工作等级为二级。

### 6.4.3 估算结果

#### 6.4.3.1 正常工况

(1) 正常工况本项目有组织废气污染源贡献浓度估算结果见下表。

表 6.4-17 排气筒 DA001 点源正常工况预测结果

距源中心下风向 距离 D (m)	DA001			
	氮氧化物		氯化氢	
	下风向预测浓度 $C_i$ ( $\mu\text{g}/\text{m}^3$ )	浓度占标率 $P_i$ (%)	下风向预测浓度 $C_i$ ( $\mu\text{g}/\text{m}^3$ )	浓度占标率 $P_i$ (%)
10	0.0001	0.00	0.0000	0.00
25	0.0061	0.00	0.0023	0.00
50	0.0167	0.01	0.0062	0.01
75	0.0140	0.01	0.0052	0.01
100	0.0112	0.00	0.0042	0.01
125	0.0114	0.00	0.0042	0.01
150	0.0207	0.01	0.0077	0.02
175	0.0284	0.01	0.0106	0.02
200	0.0308	0.01	0.0115	0.02
225	0.0317	0.01	0.0118	0.02
250	0.0323	0.01	0.0121	0.02
275	0.0331	0.01	0.0124	0.02
300	0.0349	0.01	0.0130	0.03
325	0.0369	0.01	0.0138	0.03
330	0.0372	0.01	0.0139	0.03
346	0.0375	0.02	0.0140	0.03
350	0.0374	0.01	0.0140	0.03
375	0.0360	0.01	0.0134	0.03
400	0.0345	0.01	0.0129	0.03
425	0.0328	0.01	0.0123	0.02
450	0.0314	0.01	0.0117	0.02
475	0.0302	0.01	0.0113	0.02
500	0.0290	0.01	0.0108	0.02
525	0.0279	0.01	0.0104	0.02
550	0.0270	0.01	0.0101	0.02
575	0.0260	0.01	0.0097	0.02
600	0.0252	0.01	0.0094	0.02
625	0.0243	0.01	0.0091	0.02
650	0.0235	0.01	0.0088	0.02
675	0.0228	0.01	0.0085	0.02
700	0.0221	0.01	0.0082	0.02
725	0.0213	0.01	0.0080	0.02
750	0.0207	0.01	0.0077	0.02
775	0.0201	0.01	0.0075	0.02
800	0.0196	0.01	0.0073	0.01
825	0.0190	0.01	0.0071	0.01
850	0.0185	0.01	0.0069	0.01

875	0.0180	0.01	0.0067	0.01
900	0.0175	0.01	0.0065	0.01
925	0.0171	0.01	0.0064	0.01
950	0.0166	0.01	0.0062	0.01
975	0.0162	0.01	0.0061	0.01
1000	0.0158	0.01	0.0059	0.01
1025	0.0154	0.01	0.0058	0.01
1050	0.0151	0.01	0.0056	0.01
1075	0.0147	0.01	0.0055	0.01
1100	0.0143	0.01	0.0054	0.01
1125	0.0140	0.01	0.0052	0.01
1150	0.0137	0.01	0.0051	0.01
1175	0.0134	0.01	0.0050	0.01
1200	0.0131	0.01	0.0049	0.01
1225	0.0128	0.01	0.0048	0.01
1250	0.0125	0.00	0.0047	0.01
1275	0.0122	0.00	0.0046	0.01
1300	0.0120	0.00	0.0045	0.01
1325	0.0118	0.00	0.0044	0.01
1350	0.0114	0.00	0.0043	0.01
1375	0.0112	0.00	0.0042	0.01
1400	0.0111	0.00	0.0041	0.01
1425	0.0108	0.00	0.0040	0.01
1450	0.0106	0.00	0.0039	0.01
1475	0.0103	0.00	0.0039	0.01
1500	0.0103	0.00	0.0038	0.01
1525	0.0100	0.00	0.0038	0.01
1550	0.0099	0.00	0.0037	0.01
1575	0.0097	0.00	0.0036	0.01
1600	0.0094	0.00	0.0035	0.01
1625	0.0092	0.00	0.0034	0.01
1650	0.0090	0.00	0.0034	0.01
1675	0.0090	0.00	0.0033	0.01
1700	0.0089	0.00	0.0033	0.01
1725	0.0087	0.00	0.0032	0.01
1750	0.0085	0.00	0.0032	0.01
1775	0.0084	0.00	0.0031	0.01
1800	0.0083	0.00	0.0031	0.01
1825	0.0081	0.00	0.0030	0.01
1850	0.0080	0.00	0.0030	0.01
1875	0.0079	0.00	0.0029	0.01
1900	0.0077	0.00	0.0029	0.01
1925	0.0076	0.00	0.0028	0.01
1950	0.0075	0.00	0.0028	0.01
1975	0.0074	0.00	0.0028	0.01
2000	0.0073	0.00	0.0027	0.01
2025	0.0072	0.00	0.0027	0.01
2050	0.0071	0.00	0.0026	0.01
2075	0.0070	0.00	0.0026	0.01
2100	0.0069	0.00	0.0026	0.01
2125	0.0068	0.00	0.0025	0.01
2150	0.0067	0.00	0.0025	0.00
2175	0.0066	0.00	0.0025	0.00
2200	0.0065	0.00	0.0024	0.00
2225	0.0064	0.00	0.0024	0.00

2250	0.0063	0.00	0.0024	0.00
2275	0.0062	0.00	0.0023	0.00
2300	0.0062	0.00	0.0023	0.00
2325	0.0061	0.00	0.0023	0.00
2350	0.0060	0.00	0.0022	0.00
2375	0.0059	0.00	0.0022	0.00
2400	0.0058	0.00	0.0022	0.00
2425	0.0057	0.00	0.0021	0.00
2450	0.0057	0.00	0.0021	0.00
2475	0.0056	0.00	0.0021	0.00
2500	0.0056	0.00	0.0021	0.00
最大落地浓度距离 (Xm)	346			
最大落地浓度 (Cm)	0.0375	0.02	0.0140	0.03

(2) 正常工况本项目无组织废气污染源贡献浓度估算结果见下表。

表 6.4-18 生产车间面源正常工况预测结果

距源中心下风向 距离 D (m)	生产车间			
	氯化氢		氮氧化物	
	下风向预测浓度 C <sub>i</sub> (ug/m <sup>3</sup> )	浓度占标率 P <sub>i</sub> (%)	下风向预测浓度 C <sub>i</sub> (ug/m <sup>3</sup> )	浓度占标率 P <sub>i</sub> (%)
10	0.1319	0.26	1.9779	0.79
25	0.1684	0.34	2.5259	1.01
50	0.1745	0.35	2.6172	1.05
75	0.1469	0.29	2.2029	0.88
100	0.1214	0.24	1.8208	0.73
125	0.0982	0.20	1.4723	0.59
150	0.0802	0.16	1.2035	0.48
175	0.0668	0.13	1.0025	0.40
200	0.0566	0.11	0.8492	0.34
225	0.0487	0.10	0.7304	0.29
250	0.0425	0.08	0.6368	0.25
275	0.0374	0.07	0.5617	0.22
300	0.0334	0.07	0.5005	0.20
325	0.0300	0.06	0.4497	0.18
330	0.0271	0.05	0.4072	0.16
346	0.0266	0.05	0.3995	0.16
350	0.0247	0.05	0.3711	0.15
375	0.0227	0.05	0.3401	0.14
400	0.0209	0.04	0.3133	0.13
425	0.0193	0.04	0.2899	0.12
450	0.0180	0.04	0.2694	0.11
475	0.0167	0.03	0.2512	0.10
500	0.0157	0.03	0.2351	0.09
525	0.0147	0.03	0.2206	0.09
550	0.0138	0.03	0.2076	0.08
575	0.0131	0.03	0.1959	0.08
600	0.0124	0.02	0.1853	0.07
625	0.0117	0.02	0.1756	0.07
650	0.0111	0.02	0.1667	0.07

675	0.0106	0.02	0.1586	0.06
700	0.0101	0.02	0.1512	0.06
725	0.0096	0.02	0.1443	0.06
750	0.0092	0.02	0.1380	0.06
775	0.0088	0.02	0.1321	0.05
800	0.0084	0.02	0.1267	0.05
825	0.0081	0.02	0.1216	0.05
850	0.0078	0.02	0.1169	0.05
875	0.0075	0.01	0.1124	0.04
900	0.0072	0.01	0.1083	0.04
925	0.0070	0.01	0.1044	0.04
950	0.0067	0.01	0.1007	0.04
975	0.0065	0.01	0.0973	0.04
1000	0.0063	0.01	0.0941	0.04
1025	0.0061	0.01	0.0910	0.04
1050	0.0059	0.01	0.0881	0.04
1075	0.0057	0.01	0.0854	0.03
1100	0.0055	0.01	0.0828	0.03
1125	0.0054	0.01	0.0803	0.03
1150	0.0052	0.01	0.0780	0.03
1175	0.0051	0.01	0.0758	0.03
1200	0.0049	0.01	0.0737	0.03
1225	0.0048	0.01	0.0717	0.03
1250	0.0046	0.01	0.0697	0.03
1275	0.0045	0.01	0.0679	0.03
1300	0.0044	0.01	0.0662	0.03
1325	0.0043	0.01	0.0645	0.03
1350	0.0042	0.01	0.0629	0.03
1375	0.0041	0.01	0.0613	0.02
1400	0.0040	0.01	0.0599	0.02
1425	0.0039	0.01	0.0585	0.02
1450	0.0038	0.01	0.0571	0.02
1475	0.0037	0.01	0.0558	0.02
1500	0.0036	0.01	0.0546	0.02
1525	0.0036	0.01	0.0534	0.02
1550	0.0035	0.01	0.0522	0.02
1575	0.0034	0.01	0.0511	0.02
1600	0.0033	0.01	0.0500	0.02
1625	0.0033	0.01	0.0490	0.02
1650	0.0032	0.01	0.0480	0.02
1675	0.0031	0.01	0.0470	0.02
1700	0.0031	0.01	0.0461	0.02
1725	0.0030	0.01	0.0452	0.02
1750	0.0030	0.01	0.0443	0.02
1775	0.0029	0.01	0.0435	0.02
1800	0.0028	0.01	0.0427	0.02
1825	0.0028	0.01	0.0419	0.02
1850	0.0027	0.01	0.0411	0.02
1875	0.0027	0.01	0.0404	0.02
1900	0.0026	0.01	0.0397	0.02
1925	0.0026	0.01	0.0390	0.02
1950	0.0026	0.01	0.0383	0.02
最大落地浓度距 离 (Xm)	29			



最大落地浓度 (Cm)	0.1745	0.35	2.6172	1.05
距源中心下风向 距离 D (m)	生产车间			
	SO <sub>2</sub>		PM <sub>10</sub>	
	下风向预测浓度 C <sub>i</sub> (ug/m <sup>3</sup> )	浓度占标率 P <sub>i</sub> (%)	下风向预测浓度 C <sub>i</sub> (ug/m <sup>3</sup> )	浓度占标率 P <sub>i</sub> (%)
10	0.3153	0.06	0.8313	0.00
25	0.4027	0.08	1.0616	0.00
50	0.4172	0.08	1.1000	0.00
75	0.3512	0.07	0.9259	0.00
100	0.2903	0.06	0.7653	0.00
125	0.2347	0.05	0.6188	0.00
150	0.1919	0.04	0.5058	0.00
175	0.1598	0.03	0.4213	0.00
200	0.1354	0.03	0.3569	0.00
225	0.1164	0.02	0.3070	0.00
250	0.1015	0.02	0.2676	0.00
275	0.0896	0.02	0.2361	0.00
300	0.0798	0.02	0.2103	0.00
325	0.0717	0.01	0.1890	0.00
330	0.0649	0.01	0.1711	0.00
346	0.0637	0.01	0.1679	0.00
350	0.0592	0.01	0.1560	0.00
375	0.0542	0.01	0.1429	0.00
400	0.0499	0.01	0.1317	0.00
425	0.0462	0.01	0.1219	0.00
450	0.0429	0.01	0.1132	0.00
475	0.0400	0.01	0.1056	0.00
500	0.0375	0.01	0.0988	0.00
525	0.0352	0.01	0.0927	0.00
550	0.0331	0.01	0.0873	0.00
575	0.0312	0.01	0.0823	0.00
600	0.0295	0.01	0.0779	0.00
625	0.0280	0.01	0.0738	0.00
650	0.0266	0.01	0.0701	0.00
675	0.0253	0.01	0.0667	0.00
700	0.0241	0.00	0.0635	0.00
725	0.0230	0.00	0.0607	0.00
750	0.0220	0.00	0.0580	0.00
775	0.0211	0.00	0.0555	0.00
800	0.0202	0.00	0.0532	0.00
825	0.0194	0.00	0.0511	0.00
850	0.0186	0.00	0.0491	0.00
875	0.0179	0.00	0.0473	0.00
900	0.0173	0.00	0.0455	0.00
925	0.0166	0.00	0.0439	0.00
950	0.0161	0.00	0.0423	0.00
975	0.0155	0.00	0.0409	0.00
1000	0.0150	0.00	0.0395	0.00
1025	0.0145	0.00	0.0383	0.00
1050	0.0140	0.00	0.0370	0.00
1075	0.0136	0.00	0.0359	0.00
1100	0.0132	0.00	0.0348	0.00
1125	0.0128	0.00	0.0338	0.00

1150	0.0124	0.00	0.0328	0.00
1175	0.0121	0.00	0.0319	0.00
1200	0.0117	0.00	0.0310	0.00
1225	0.0114	0.00	0.0301	0.00
1250	0.0111	0.00	0.0293	0.00
1275	0.0108	0.00	0.0285	0.00
1300	0.0105	0.00	0.0278	0.00
1325	0.0103	0.00	0.0271	0.00
1350	0.0100	0.00	0.0264	0.00
1375	0.0098	0.00	0.0258	0.00
1400	0.0095	0.00	0.0252	0.00
1425	0.0093	0.00	0.0246	0.00
1450	0.0091	0.00	0.0240	0.00
1475	0.0089	0.00	0.0235	0.00
1500	0.0087	0.00	0.0229	0.00
1525	0.0085	0.00	0.0224	0.00
1550	0.0083	0.00	0.0219	0.00
1575	0.0081	0.00	0.0215	0.00
1600	0.0080	0.00	0.0210	0.00
1625	0.0078	0.00	0.0206	0.00
1650	0.0076	0.00	0.0202	0.00
1675	0.0075	0.00	0.0198	0.00
1700	0.0073	0.00	0.0194	0.00
1725	0.0072	0.00	0.0190	0.00
1750	0.0071	0.00	0.0186	0.00
1775	0.0069	0.00	0.0183	0.00
1800	0.0068	0.00	0.0179	0.00
1825	0.0067	0.00	0.0176	0.00
1850	0.0066	0.00	0.0173	0.00
1875	0.0064	0.00	0.0170	0.00
1900	0.0063	0.00	0.0167	0.00
1925	0.0062	0.00	0.0164	0.00
1950	0.0061	0.00	0.0161	0.00
最大落地浓度距离 (Xm)	29			
最大落地浓度 (Cm)	0.4172	0.08	1.1000	0.00

#### 6.4.3.2 非正常工况

表 6.4-20 排气筒 DA001 点源非正常工况预测结果

距源中心下风向 距离 D (m)	DA001			
	氮氧化物		氯化氢	
	下风向预测浓度 C <sub>i</sub> (ug/m <sup>3</sup> )	浓度占标率 P <sub>i</sub> (%)	下风向预测浓度 C <sub>i</sub> (ug/m <sup>3</sup> )	浓度占标率 P <sub>i</sub> (%)
10	0.0006	0.00	0.0012	0.00
25	0.0450	0.02	0.0808	0.16
50	0.1239	0.05	0.2223	0.44
75	0.1042	0.04	0.1869	0.37
100	0.0834	0.03	0.1496	0.30
125	0.0844	0.03	0.1514	0.30
150	0.1537	0.06	0.2757	0.55
175	0.2104	0.08	0.3773	0.75
200	0.2281	0.09	0.4090	0.82

225	0.2354	0.09	0.4221	0.84
250	0.2396	0.10	0.4297	0.86
275	0.2455	0.10	0.4402	0.88
300	0.2586	0.10	0.4637	0.93
325	0.2739	0.11	0.4913	0.98
330	0.2758	0.11	0.4947	0.99
346	0.2784	0.11	0.4993	1.00
350	0.2773	0.11	0.4973	0.99
375	0.2671	0.11	0.4791	0.96
400	0.2557	0.10	0.4586	0.92
425	0.2436	0.10	0.4369	0.87
450	0.2328	0.09	0.4176	0.84
475	0.2242	0.09	0.4022	0.80
500	0.2153	0.09	0.3862	0.77
525	0.2072	0.08	0.3716	0.74
550	0.2000	0.08	0.3586	0.72
575	0.1931	0.08	0.3463	0.69
600	0.1866	0.07	0.3346	0.67
625	0.1802	0.07	0.3233	0.65
650	0.1744	0.07	0.3128	0.63
675	0.1688	0.07	0.3028	0.61
700	0.1636	0.07	0.2934	0.59
725	0.1583	0.06	0.2838	0.57
750	0.1537	0.06	0.2756	0.55
775	0.1493	0.06	0.2677	0.54
800	0.1451	0.06	0.2603	0.52
825	0.1411	0.06	0.2531	0.51
850	0.1373	0.05	0.2463	0.49
875	0.1336	0.05	0.2397	0.48
900	0.1301	0.05	0.2334	0.47
925	0.1267	0.05	0.2273	0.45
950	0.1235	0.05	0.2214	0.44
975	0.1204	0.05	0.2159	0.43
1000	0.1174	0.05	0.2105	0.42
1025	0.1145	0.05	0.2054	0.41
1050	0.1118	0.04	0.2005	0.40
1075	0.1091	0.04	0.1956	0.39
1100	0.1064	0.04	0.1908	0.38
1125	0.1041	0.04	0.1867	0.37
1150	0.1016	0.04	0.1823	0.36
1175	0.0992	0.04	0.1780	0.36
1200	0.0969	0.04	0.1738	0.35
1225	0.0950	0.04	0.1703	0.34
1250	0.0925	0.04	0.1659	0.33
1275	0.0906	0.04	0.1624	0.32
1300	0.0889	0.04	0.1595	0.32
1325	0.0874	0.03	0.1567	0.31
1350	0.0848	0.03	0.1521	0.30
1375	0.0832	0.03	0.1492	0.30
1400	0.0820	0.03	0.1471	0.29
1425	0.0802	0.03	0.1438	0.29
1450	0.0784	0.03	0.1406	0.28
1475	0.0766	0.03	0.1375	0.27
1500	0.0760	0.03	0.1364	0.27
1525	0.0745	0.03	0.1337	0.27

1550	0.0731	0.03	0.1311	0.26
1575	0.0716	0.03	0.1284	0.26
1600	0.0700	0.03	0.1256	0.25
1625	0.0685	0.03	0.1228	0.25
1650	0.0668	0.03	0.1199	0.24
1675	0.0664	0.03	0.1191	0.24
1700	0.0658	0.03	0.1180	0.24
1725	0.0645	0.03	0.1157	0.23
1750	0.0632	0.03	0.1133	0.23
1775	0.0623	0.02	0.1117	0.22
1800	0.0612	0.02	0.1098	0.22
1825	0.0602	0.02	0.1080	0.22
1850	0.0592	0.02	0.1062	0.21
1875	0.0583	0.02	0.1045	0.21
1900	0.0574	0.02	0.1030	0.21
1925	0.0566	0.02	0.1014	0.20
1950	0.0558	0.02	0.1001	0.20
1975	0.0551	0.02	0.0988	0.20
2000	0.0542	0.02	0.0973	0.19
2025	0.0534	0.02	0.0957	0.19
2050	0.0525	0.02	0.0942	0.19
2075	0.0519	0.02	0.0930	0.19
2100	0.0509	0.02	0.0913	0.18
2125	0.0502	0.02	0.0901	0.18
2150	0.0496	0.02	0.0889	0.18
2175	0.0489	0.02	0.0878	0.18
2200	0.0483	0.02	0.0866	0.17
2225	0.0476	0.02	0.0854	0.17
2250	0.0470	0.02	0.0843	0.17
2275	0.0463	0.02	0.0831	0.17
2300	0.0457	0.02	0.0819	0.16
2325	0.0451	0.02	0.0808	0.16
2350	0.0445	0.02	0.0798	0.16
2375	0.0439	0.02	0.0787	0.16
2400	0.0431	0.02	0.0774	0.15
2425	0.0424	0.02	0.0760	0.15
2450	0.0421	0.02	0.0755	0.15
2475	0.0417	0.02	0.0760	0.15
2500	0.0412	0.02	0.0755	0.15
最大落地浓度距离 (Xm)	346			
最大落地浓度 (Cm)	0.2784	0.11	0.4993	1.00

由表预测结果可知，正常工况的情况下，氯化氢有组织排放最大落地浓度为  $0.0140\text{ug}/\text{m}^3$ ，对应占标率为 0.03%，下风向最大浓度出现距离为 346m。氮氧化物有组织排放最大落地浓度为  $0.0375\text{ug}/\text{m}^3$ ，对应占标率为 0.02%，下风向最大浓度出现距离为 346m。

正常工况的情况下，氯化氢无组织排放最大落地浓度为  $0.1745\text{ug}/\text{m}^3$ ，对应

占标率为 0.35%，下风向最大浓度出现距离为 29m。氮氧化物无组织排放最大落地浓度为 3.6172ug/m<sup>3</sup>，对应占标率为 1.05%，下风向最大浓度出现距离为 29m。二氧化硫无组织排放最大落地浓度为 0.4172ug/m<sup>3</sup>，对应占标率为 0.08%，下风向最大浓度出现距离为 29m。颗粒物无组织排放最大落地浓度为 1.1000ug/m<sup>3</sup>，对应占标率为 0.00%，下风向最大浓度出现距离为 29m。

非正常工况的情况下，氯化氢有组织排放最大落地浓度为 0.4993ug/m<sup>3</sup>，对应占标率为 1.00%，下风向最大浓度出现距离为 346m。氮氧化物有组织排放最大落地浓度为 0.2784ug/m<sup>3</sup>，对应占标率为 0.11%，下风向最大浓度出现距离为 346m。

综上，本项目正常工况下，落地浓度符合环境质量标准的要求，废气非正常工况下落地浓度符合环境质量标准的要求，对项目所在区域环境影响较小。

### 3、各个源对敏感点的预测结果

#### (1) 正常工况

表 6.4-22 排气筒 DA001 点源正常工况对敏感点预测结果

敏感点名称	距源中心下风向距离 D (m)	DA001			
		氮氧化物		氯化氢	
		下风向预测浓度 C <sub>i</sub> (ug/m <sup>3</sup> )	浓度占标率 P <sub>i</sub> (%)	下风向预测浓度 C <sub>i</sub> (ug/m <sup>3</sup> )	浓度占标率 P <sub>i</sub> (%)
基地配套生活区	330	0.0372	0.01	0.0139	0.03
揭阳监狱	800	0.0196	0.01	0.0073	0.01

表 6.4-24 生产车间面源源正常工况对敏感点预测结果

敏感点名称	距源中心下风向距离 D (m)	生产车间			
		氯化氢		氮氧化物	
		下风向预测浓度 C <sub>i</sub> (ug/m <sup>3</sup> )	浓度占标率 P <sub>i</sub> (%)	下风向预测浓度 C <sub>i</sub> (ug/m <sup>3</sup> )	浓度占标率 P <sub>i</sub> (%)
基地配套生活区	330	0.0266	0.05	0.3995	0.16
揭阳监狱	800	0.0084	0.02	0.1267	0.05
敏感点名称	距源中心下风向距离 D (m)	生产车间			
		SO <sub>2</sub>		PM <sub>10</sub>	
		下风向预测浓度 C <sub>i</sub> (ug/m <sup>3</sup> )	浓度占标率 P <sub>i</sub> (%)	下风向预测浓度 C <sub>i</sub> (ug/m <sup>3</sup> )	浓度占标率 P <sub>i</sub> (%)
基地配套生活区	330	0.0637	0.01	0.1679	0.00
揭阳监狱	800	0.0202	0.00	0.0532	0.00

(2) 非正常工况

表 6.4-25 排气筒 DA001 点源非正常工况对敏感点预测结果

敏感点名称	距源中心下风向距离 D (m)	DA001			
		氮氧化物		氯化氢	
		下风向预测浓度 C <sub>i</sub> (ug/m <sup>3</sup> )	浓度占标率 P <sub>i</sub> (%)	下风向预测浓度 C <sub>i</sub> (ug/m <sup>3</sup> )	浓度占标率 P <sub>i</sub> (%)
基地配套生活区	330	0.2758	0.11	0.4947	0.99
揭阳监狱	800	0.1451	0.06	0.2603	0.52

本项目废气正常工况下，周边敏感点能符合环境质量标准的要求，废气非正常工况下，周边敏感点能符合环境质量标准的要求，对项目所在区域环境影响较小。

6.4.3.6 大气环境影响评价自查表

表 6.4-23 建设项目大气环境影响评价自查表

工作内容		自查项目							
评价等级与范围	评价等级	一级 <input type="checkbox"/>		二级 <input checked="" type="checkbox"/>			三级 <input type="checkbox"/>		
	评价范围	边长=50km <input type="checkbox"/>		边长 5-50km <input type="checkbox"/>			边长=5km <input checked="" type="checkbox"/>		
评价因子	SO <sub>2</sub> +NO <sub>2</sub> 排放量	≥2000t/a <input type="checkbox"/>		500-2000t/a <input type="checkbox"/>			<500t/a <input checked="" type="checkbox"/>		
	评价因子	基本污染物 (SO <sub>2</sub> 、NO <sub>2</sub> 、PM <sub>10</sub> 、PM <sub>2.5</sub> 、CO、O <sub>3</sub> ) 其他污染物 (氯化氢、氮氧化物)				包括二次 PM <sub>2.5</sub> <input type="checkbox"/> 不包括二次 PM <sub>2.5</sub> <input checked="" type="checkbox"/>			
评价标准	评价标准	国家标准 <input checked="" type="checkbox"/>		地方标准 <input type="checkbox"/>	附录 D <input checked="" type="checkbox"/>		其他标准 <input type="checkbox"/>		
现状评价	环境功能区	一类区 <input type="checkbox"/>		二类区 <input type="checkbox"/>			一类区和二类区 <input checked="" type="checkbox"/>		
	评价基准年	(2022)年							
	环境空气质量现状调查数据来源	长期例行监测数据 <input type="checkbox"/>		主管部门发布的数据 <input type="checkbox"/>			现状补充监测 <input checked="" type="checkbox"/>		
	现状评价	达标区 <input checked="" type="checkbox"/>				不达标区 <input type="checkbox"/>			
污染源调查	调查内容	本项目正常排放源 <input type="checkbox"/> 本项目非正常排放源 <input type="checkbox"/> 现有污染源 <input type="checkbox"/>			拟替代的污染源 <input type="checkbox"/>		其他在建、拟建项目污染源 <input type="checkbox"/>	区域污染源 <input type="checkbox"/>	
大气环境影响预测与评价	预测模型	AERM OD <input type="checkbox"/>	ADMS <input type="checkbox"/>	AUSTAL2 000 <input type="checkbox"/>	EDMS/A EDT <input type="checkbox"/>	CALPUFF <input type="checkbox"/>		网络模型 <input type="checkbox"/>	其他 <input checked="" type="checkbox"/>
	预测范围	边长≥50km <input type="checkbox"/>		边长 5-50km <input type="checkbox"/>			边长=5km <input checked="" type="checkbox"/>		
	预测因子	预测因子 (氯化氢、氮氧化物、颗粒物)				包括二次 PM <sub>2.5</sub> <input type="checkbox"/> 不包括二次 PM <sub>2.5</sub> <input checked="" type="checkbox"/>			
	正常排放短期浓度贡献值	C <sub>本项目</sub> 最大占标率≤100% <input checked="" type="checkbox"/>				C <sub>本项目</sub> 最大占标率>100% <input type="checkbox"/>			
	正常排放年均浓度贡献值	一类区		C <sub>本项目</sub> 最大占标率≤10% <input type="checkbox"/>		C <sub>本项目</sub> 最大占标率≤100% <input type="checkbox"/>			

		二类区	C <sub>本项目</sub> 最大占标率≤30% <input checked="" type="checkbox"/>		C <sub>本项目</sub> 最大占标率≤100% <input type="checkbox"/>	
	非正常排放 1h 浓度贡献自	非正常持续时长 (/) h	C <sub>非正常</sub> 最大占标率≤100% <input checked="" type="checkbox"/>		C <sub>非正常</sub> 最大占标率>100% <input type="checkbox"/>	
	保证率日平均浓度和年平均浓度跌价值	C <sub>叠加</sub> 达标 <input checked="" type="checkbox"/>		C <sub>叠加</sub> 不达标 <input type="checkbox"/>		
	区域环境质量的 整体变化情况	k≤-20% <input type="checkbox"/>		k>-20% <input type="checkbox"/>		
环境监测计划	污染源监测	监测因子：(氯化氢、氮氧化物)		有组织废气监测 <input checked="" type="checkbox"/> 无组织废气监测 <input checked="" type="checkbox"/>		无监测 <input type="checkbox"/>
	环境质量监测	监测因子：( )		监测点位数 ( )		无监测 <input type="checkbox"/>
评价结论	环境影响	可以接受 <input checked="" type="checkbox"/>			不可以接受 <input type="checkbox"/>	
	大气环境保护 距离	距 ( ) 厂界最远 ( ) m				
	污染源年排放量	HCl: (0.019t/a)	SO <sub>2</sub> : (0.058t/a)	NO <sub>x</sub> : (0.0538t/a)	颗粒物: (0.0138t/a)	VOCs: (0t/a)

注：“”为勾选项，填“√”；“( )”为内容填写项

## 6.5 声环境影响分析与评价

### 6.5.1 控制标准

本项目所在区域属于 3 类区，执行《声环境质量标准》(GB 3096-2008) 3 类标准，即昼间 65dB(A)、夜间 55dB(A)。

### 6.5.2 预测内容

本建设项目主要声源排放噪声随距离的衰减变化规律。

### 6.5.3 预测模式

根据《环境影响评价技术导则 声环境》(HJ2.4-2021) 有关要求，采用下列预测公式进行预测，并选取各设备最大源强参与计算。

(1) 点声源衰减模式：

$$L_p(r) = L_p(r_0) - 20 \lg(r/r_0)$$

式中： $L_p(r)$ ——预测点处声压级，dB；

$L_p(r_0)$ ——参考位置  $r_0$  处的声压级，dB；

$r$ ——预测点距声源的距离；

$r_0$ ——参考位置距声源的距离。

(2) 噪声贡献值计算公式：

$$L_{\text{eqT}} = 10 \lg \left( \frac{1}{T} \sum_i t_i 10^{0.1L_{Ai}} \right)$$

式中： $L_{\text{eqT}}$ ——噪声贡献值，dB；

$T$ ——预测计算的时间段，s；

$t_i$ —— $i$  声源在  $T$  时段内的运行时间，s；

$L_{Ai}$ —— $i$  声源在预测点产生的等效 A 声级，dB；

(3) 噪声预测值计算公式：

$$L_{\text{eq}} = 10 \lg (10^{0.1L_{\text{eq}}} + 10^{0.1L_{\text{bg}}})$$

式中： $L_{\text{eq}}$ ——预测点的噪声预测值，dB；

$L_{\text{eq}}$ ——建设项目声源在预测点产生的噪声贡献值，dB；

$L_{\text{bg}}$ ——预测点的背景噪声值，dB。

#### 6.5.4 主要噪声源

项目运营过程中，电镀生产线机械设备运作过程会产生噪声，其噪声源强为75dB(A)之间。根据《环境噪声控制工程》（高等教育出版社），墙体隔声量达20~30dB(A)，采用及基础减震、厂房隔声等措施，噪声值可降低约20dB(A)，采取措施后，本项目主要设备源强见表6.5-1。本项目噪声源强见下表：



表 6.5-1 本项目主要设备的噪声源强

序号	建筑物名称	声源名称	型号	单台设备 1 米处噪 声声功率 级/dB(A)	声源控制 措施	空间相对位置/m			距室内边界距离/m				室内 边界 声级 /dB (A)	运行时 段	建筑物 插入损 失/dB (A)	建筑物外噪声	
						X	Y	Z	东	南	西	北				声压级 /dB(A)	建筑物 外距离 /m
1	生产车 间	电镀生产 线	/	75	墙体隔声	6	4	3	20	6	14	2	/	16h 运 行	20	/	/

### 6.5.5 噪声预测结果

噪声预测结果如下：

表 6.5-2 本项目主要设备的噪声预测结果一览表

声源名称	采用数据	经一定距离衰减后的噪声级								
		10m	20m	40m	60m	80m	100m	150m	180m	200m
电镀生产线	75	55.0	49.0	43.0	39.4	46.9	35.0	31.5	30.0	29.0

从表 6.5-2 预测值可以看出,在距离声源 20m 处可以达到 3 类昼间环境噪声标准限值,在距离声源 60m 出可达到 3 类夜间环境噪声标准限值。此外,运营方可选择噪声小的设备,注意设备的日常维护,将声环境的影响减小到最低。

表 6.5-3 项目厂界噪声贡献值预测结果一览表

序号	噪声源	源强	距厂界最近距离 (m)				厂界噪声贡献值			
			东	西	南	北	东	西	南	北
1	电镀生产线	55	20	14	6	2	39	40	42	43
达标情况						达标				

由上表可知,本项目的噪声经过治理和自然衰减后,项目厂界噪声可达到《工业企业厂界环境噪声排放标准》(GB 12348-2008)3类区标准,即昼间 $\leq 65\text{dB(A)}$ ,夜间 $55\text{dB(A)}$ 的要求。

为确保项目昼间及夜间边界噪声达标排放,建议建设单位做好降噪措施:

- (1) 生产车间窗户采用双层隔声窗,进出口设置隔声门,并在生产时关闭。
- (2) 对高噪声设备采取隔声和减震措施,从源头降低噪声强度。如:排气口安装消声器;设备安装时设减振垫。
- (3) 固定好废气收集风管,避免振动而产生噪声。
- (4) 加强设备日常维护管理,避免因不正常运行所导致的噪声增大。

项目噪声经综合治理后,达到《工业企业厂界环境噪声排放标准》(GB 12348-2008)中 3 类标准的要求,对周围环境影响不大。

## 6.6 固废环境影响分析

本项目固体废物的环境影响包括两个部分，一是固体废物在厂内暂时存放时对环境的影响，二是固体废物在最终处置以后的环境影响。

### 6.6.1 固体废物影响分析

固体废物中有害物质通过释放到水体、土壤和大气中而进入环境，对环境造成影响，影响的程度取决于释放过程中污染物的转移量及其进入环境后的浓度。本项目产生的固体废物种类较多，从其产生固体废物的种类及其成分来看，若不妥善处置，有可能对土壤、水体、环境空气质量产生影响。

#### ①对土壤环境的影响分析

从本项目固体废物种类及主要成分分析可知，碱性含油废液及槽渣、酸性废液及槽渣、含锌废液及槽渣、含铬废液及槽渣、废滤芯和废原料包装桶均为危险废物，交由表处园统一交给有资质单位回收处理；生活垃圾统一收集后由环卫部门清运。本项目固废源强统计情况如表所示。

表 6.6-1 本项目固体废物源强统计情况

序号	排放源	固废名称	危废编号	产生量(t/a)	处置措施与去向
1	生产工序	碱性含油废液及槽渣	HW17	9.2	分类收集贮存后，交由表处园统一交给有资质的单位处理
2		酸性废液及槽渣		6.4	
3		含锌废液及槽渣		8.0	
4		含铬废液及槽渣		2.2	
5		废滤芯	HW49	2	
6		废原料包装桶		0.25	
7	办公生活	生活垃圾	/	1.2	由环卫部门清运

#### ②对水环境的影响分析

工业固体废物一旦与水（雨水、地表径流水或地下水等）接触，固体废物中的有害成份就会不可避免地或多或少被浸滤出来，污染物（有害成份）随浸出液进入地面水体和地下水层，可能对地面水体和地下水造成污染，成为二次污染，因此必须对固体废物的暂存做好相应的防雨、防渗措施，并进行妥善处置，避免污染水体。

#### ③对环境空气的影响分析

本项目产生的碱性含油废液及槽渣、酸性废液及槽渣、含锌废液及槽渣、含铬废液及槽渣、废滤芯、废原料包装桶以及员工办公生活垃圾等会散发一定

的异味，若对这些固体废物不进行妥善处置，则会对附近环境空气造成一定的污染影响。

### 6.6.2 固体废物污染防治措施

《广东省环境保护厅关于中德金属生态城首期工程（揭阳市电镀定点基地）环境影响报告书的审查意见》（粤环审[2014]345 号）要求：按照分类收集和综合利用的原则，落实固体废物的综合利用和处理处置措施，防止造成二次污染。一般工业固体废物应回收利用或按有关要求处置。危险废物的污染防治须严格执行国家和省对危险废物管理的有关规定，送有资质的单位处理处置。危险废物的暂存应符合《危险废物贮存污染控制标准》（GB 18597-2023）的要求。

《中德金属生态城首期工程（揭阳市电镀定点基地）一、二期项目环境影响跟踪评价报告书的审核意见》（粤环审[2017]70 号）要求：企业产生的固体废物应分类收集，并立足于综合利用，不能利用的须落实妥善的处理处置措施，防治造成二次污染。危险废物必须按照有关规定委托有资质的单位处理处置。

《广东省生态环境厅关于印发<中德金属生态城规划环境影响报告书的审查意见>的函》（粤环审[2023]200号）要求：加强固体废物管理。按照资源化、减量化、无害化要求，落实固体废物分类收集、综合利用和处理处置等措施，防止造成二次污染。一般工业固体废物应立足于回收利用，不能利用的应按有关要求处置。生态城应强化危险废物贮存、利用处置等环境管理，危险废物的污染防治须严格执行国家和省对危险废物管理的有关规定，送有资质的单位处理处置。生态城应结合国家有关部署以及区域已有危险废物处置种类及其规模，进一步论证优先依托现有危险废物利用处置项目改扩建和提质改造的可行性，合理规划危险废物利用处置设施，合理设置处置种类及规模。生态城应落实电镀废水处理中心项目环评文件及其批复要求，加快开展表面处理园结晶盐性质鉴定，从速、规范、妥善处理处置现存结晶盐等固体废物，及早消除环境安全隐患；结晶盐未妥善处理前，表面处理园不得新建产生电镀废水、改建和扩建新增电镀废水的项目

本项目固体废弃物贮存、处理、处置措施参照《广东省环境保护厅关于中德金属生态城首期工程（揭阳市电镀定点基地）环境影响报告书的审查意见》（粤环审[2014]345 号）、《中德金属生态城首期工程（揭阳市电镀定点基地）一、二期项目环境影响跟踪评价报告书的审核意见》（粤环审[2017]70 号）及

《广东省生态环境厅关于印发〈中德金属生态城规划环境影响报告书的审查意见〉的函》（粤环审[2023]200号）要求执行。

#### 6.6.2.1 本项目危险废物污染防治措施

项目产生的危险废物主要有碱性含油废液及槽渣、酸性废液及槽渣、含锌废液及槽渣、含铬废液及槽渣、废滤芯和废原料包装桶等，此部分废物均采用具有防漏、防腐的密闭容器进行收集后，由表处园统一交由有资质的单位处理。项目内的危险废物暂存仓位于厂区东侧。严格按照《危险废物贮存污染控制标准》（GB 18597-2023）及《危险废物收集 贮存 运输技术规范》（HJ2052-2012）的要求进行建设与维护，符合以下要求：

- （1）地面与裙脚要用坚固、防渗的材料建造，建筑材料必须与危险废物相容。
- （2）暂存区内应设置抽排风机，保证暂存区内空气新鲜。
- （3）必须按《环境保护图形标志（固体废物贮存场）》（GB15562.2）的规定设置警示标志。
- （4）危险废物贮存设施的设计、建设和运行管理应满足GB18597、GBZ1和GBZ2 的有关要求。
- （5）危险废物贮存设施应配备通讯设备、照明设施和消防设施。
- （6）贮存危险废物时应按危险废物的种类和特性进行区分贮存，每个贮存区域之间宜设置挡墙间隔，并设置防雨、防火、防雷、防扬尘装置。
- （7）废弃危险化学品贮存应满足GB15603、《危险化学品安全管理条例》、《废气危险化学品污染环境防治方法》的要求。贮存废弃剧毒化学品还应充分考虑防盗要求，采用双钥匙封闭式管理，且有专人24小时看管。
- （8）危险废物贮存单位应建立危险废物贮存的台转制度，危险废物出入库交接记录内容应参照《危险废物收集 贮存 运输技术规范》附录C执行。

本项目在危险废物的产生、管理及处理过程中还需注意以下几点：

- （1）从镀槽中清理槽渣，更换槽液时，应小心，轻拿轻放，避免槽液逸出外环境中；
- （2）在生产过程中，合理选择和利用原材料、能源和其它资源，采取先进的生产工艺和设备，清洁生产，从源头最大限度地削减危险废弃物产生量。
- （3）危废贮存容器要有明显的标签标注，且之间设有一定的安全距离，禁

止将不兼容（相互反应）的危险废物在同一容器内混装，无法装入常用容器的危险废物可用防漏胶袋等盛装；

（4）定期对贮存危险废物的包装容器及贮存设施进行检查，发现破损，应及时采取措施清理更换。

（5）危险废物应堆放于贮存间室内，不能露天堆放。

有毒有害化学品的贮存、使用过程的防渗防漏、规范化管理要求参照危险废物的要求执行。

## 6.7 土壤环境影响预测与评价

### 6.7.1 土壤环境污染影响类型及影响途径

土壤污染是指人类活动所产生的物质（污染物），通过各种途径进入土壤，其数量和速度超过了土壤的容纳能力和净化速度的现象。土壤污染可使土壤的性质、组成及性状等发生变化，使污染物的累积过程逐渐占据优势，破坏土壤的自然动态平衡，从而导致土壤自然正常功能失调，土壤质量恶化，影响作物的生产发育，以致造成产量和质量的下降，并可以通过食物链危害生物和人类健康。

本项目为土壤污染影响型项目，对土壤产生的影响主要是集中在运营期。其影响途径主要是酸性废气的沉降，含酸废水、废槽液的地表漫流及垂直入渗，本项目土壤环境污染影响类型及影响途径如下表所示：

表6.7-1 土壤环境影响类型及影响途径表

不同时段	污染影响型			
	大气沉降	地表漫流	垂直入渗	其他
运营期	√	√	√	/

### 6.7.2 土壤环境影响源及影响因子识别

根据工程分析结果，本项目土壤环境影响源及影响因子如下表所示：

表6.7-2 土壤环境影响源及影响因子识别表

污染源	工艺流程/节点	污染途径	全部污染指标	特征因子	备注
生产车间	电镀生产线	大气沉降	氯化氢、氮氧化物	pH	连续
		地表漫流	石油类、COD、pH	pH	事故
		垂直入渗	石油类、COD、pH	pH	事故
化学品库/危废仓库	化学品储存/危废暂	地表漫流	pH、氯离子	pH	事故
		垂直入渗	pH、氯离子	pH	事故

	存				
污水处理	污水管网	地表漫流	COD、石油类、pH	pH	事故
		垂直入渗	COD、石油类、pH	pH	事故
事故应急池	风险防范	地表漫流	COD、石油类、pH	pH	事故
		垂直入渗	COD、石油类、pH	pH	事故

### 6.7.3 大气沉降对土壤环境的影响分析

项目产生的废气主要污染物为氯化氢、氮氧化物，经废气处理装置进行处理后通过排气筒排放，根据大气环境影响预测，项目污染源正常排放情况下各类大气污染物的下风向最大落地浓度预测值均小于地面浓度标准限值的 10%。因此，项目排放的酸性废气因重力沉降或降水作用迁移至土壤包气带的量较小。

为了定量评价酸性废气因重力沉降或降水作用迁移至土壤包气带后对周边土壤环境的影响，本项目面源土壤污染预测采用《环境影响评价技术导则 土壤环境（试行）》（HJ964-2018）附录 E 中方法一，该方法适用于某种物质概化为面源形式进入土壤环境的影响预测，包括大气沉降、地面漫流以及盐、酸、碱类等物质进入土壤环境引起的土壤盐化、酸化、碱化等。

#### 6.7.3.1 预测模式及参数选取

1) 单位质量土壤中某种物质的增量可用下式计算：

$$\Delta S = n(I_s - L_s - R_s) / (\rho_b \times A \times D)$$

式中： $\Delta S$ ——表层土壤中游离酸或游离碱浓度增量，mmol/kg；

$I_s$ ——预测评价范围内单位年份表层土壤中游离酸、游离碱输入量，mmol；

$L_s$ ——预测评价范围内单位年份表层土壤中经淋溶排出的游离酸、游离碱的量，mmol；

$R_s$ ——预测评价范围内单位年份表层土壤中经径流排出的游离酸、游离碱的量，mmol；

$\rho_b$ ——表层土壤容重，kg/m<sup>3</sup>；取现场调查表层样容重 1490kg/m<sup>3</sup>；

$A$ ——预测评价范围，m<sup>2</sup>；

$D$ ——表层土壤深度；本项目与现场调查一致取 0.2m；

$n$ ——持续年份；

其中，污染物的年输入量  $I_s$  的计算公式为：

$$I_s = W_0 \times A \times V \times 3600 \times 24 \times 365 \div 1000$$

式中： $W_0$ ——预测最大落地浓度值， $\text{mg}/\text{m}^3$ ；

$V$ ——沉降速率， $\text{m}/\text{s}$ ；

通过  $I_s$  的计算公式并将氯化氢等酸性废气进行单位换算成  $\text{mmol}$ 。

有关研究资料表明，酸性废气在土壤中一般不易被自然淋滤迁移，综合考虑植物富集、土壤侵蚀和土壤渗漏等流失途径在内的年残留率一般在 90%，即：

$$L_s + R_s = 0.1I_s$$

2) 酸性物质或碱性物质排放后表层土壤  $\text{pH}$  值预测值，可根据表层土壤游离酸或游离碱浓度的增量进行计算：

$$\text{pH} = \text{pH}_b \pm \Delta S / BC_{\text{pH}}$$

式中： $\text{pH}_b$ ——土壤  $\text{pH}$  现状值；

$BC_{\text{pH}}$ ——缓冲容量， $\text{mmol}/(\text{kg} \cdot \text{pH})$ ；

$\text{pH}$ ——土壤  $\text{pH}$  预测值；

### 6.7.3.2 污染物进入土壤中的测算

根据大气预测影响结果，本项目酸性废气（包括有组织、无组织的氯化氢、氮氧化物）的小时最大落地浓度贡献值见表 6.7-3。

表 6.7-3 评价范围内酸性废气污染物最大落地浓度贡献值情况

因子	酸雾
浓度 ( $\text{mg}/\text{m}^3$ )	0.0375

本项目酸性废气年输入量见表 6.7-4。

表 6.7-4 预测评价范围内单位年份表层土壤中酸性废气的输入量 ( $\text{mmol}$ )

序号	相关参数	酸雾
1	最大落地浓度叠加贡献值 ( $\text{mg}/\text{m}^3$ )	0.0375
2	预测评价范围 ( $\text{m}^2$ )	40000 (200m×200m)
3	沉降速度 ( $\text{m}/\text{s}$ )	0.001
4	时间 (a)	1
5	年输入量 ( $\text{mmol}$ )	4.73E+04

### 6.7.3.3 预测结果与分析

通过上述方法预测计算出本项目投产 1 年、5 年、10 年、20 年后的下风向最大落地浓度处  $\text{pH}$  输入量及与背景值叠加后的结果，见表 6.7-5。



表 6.7-5 落地浓度最大值网格内土壤中 pH 预测值及叠加值

项目		1 年	5 年	10 年	20 年
酸性 废气	贡献值	-0.03	-0.15	-0.3	-0.6
	背景值	5.2	5.2	5.2	5.2
	预测值	5.17	5.05	4.9	4.6

由表 6.7-5 预测结果可以看出，正常排放情况下，本项目投产 20 年后，排放的酸性废气在落地浓度最大值网格内土壤中的累积叠加 pH 背景值后土壤 pH 值变化很小。因此，本项目大气沉降对土壤环境的影响可以接受。

#### 6.7.4 废水垂直入渗对土壤的影响分析

本项目生产过程中若因管理不善废水中污染物进入土壤，对土壤环境影响较大。为了定量评价生产废水垂直入渗对土壤环境的影响，本项目考虑酸性废水在使用过程中发生跑冒滴漏现象，通过未防渗的土壤进入包气带，对土壤环境产生的影响。

点源土壤污染预测采用《环境影响评价技术导则 土壤环境（试行）》（HJ964-2018）附录 E 中方法二，该方法重点预测污染物可能影响到的深度。

##### 6.7.4.1 概念模型

项目生产废水发生垂直入渗时对周边土壤环境影响最大，因此根据污水暂存池附近岩土工程勘察钻孔柱状图、工程地质剖面图，结合现场调查资料，将包气带分为两层，第一层 0~1.0m 为填土，1.0~1.1m 为粉质粘土，地下水水位埋深 1.1m。

因此，概念模型包气带厚度 1.1m，岩性上从上至下分两层，分别为填土层和粉质粘土层。垂向上按 1cm 一格剖分，将包气带剖分为 110 格，剖分结果见图 6.7-1。



图 6.7-1 包气带剖分结果图

#### 6.7.4.2 边界条件的概化

将包气带水分运移概化为垂向一维流，污水管网在非正常状况下发生泄漏，污染物随污水不断渗入包气带，污染物在泄漏处浓度最高。HYDRUS 1D 只考虑污染物在非饱和带的一维垂直迁移，因此模型的边界只有上边界和下边界，上边界为管网底断面，下边界为包气带底部（潜水面）。

#### 6.7.4.3 数学模型的建立

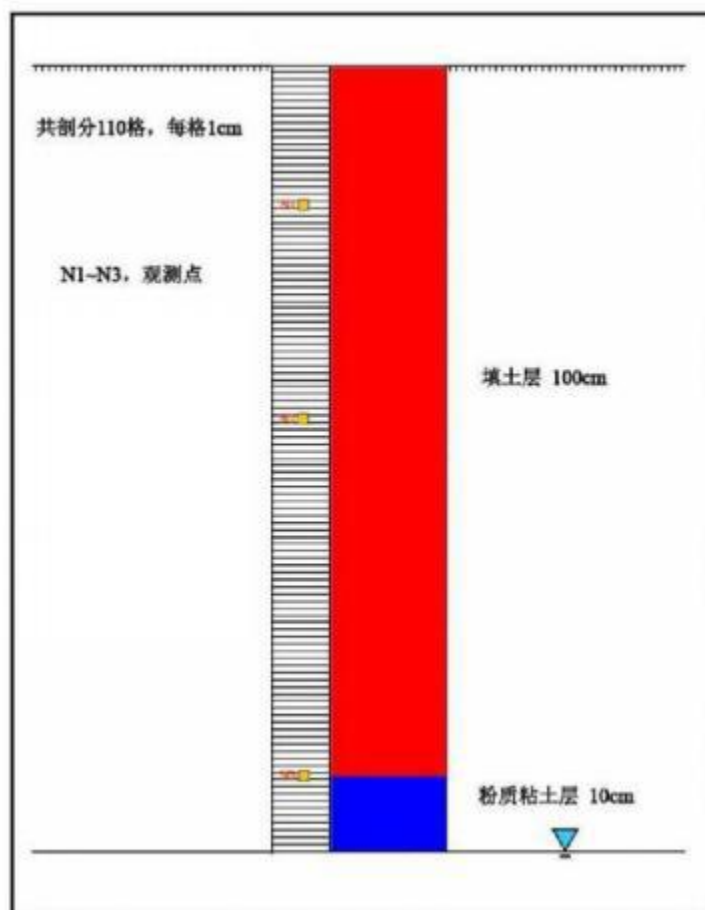
预测数学模型采用《环境影响评价技术导则 土壤环境（试行）》（HJ964-2018）附录 E 中方法二，一维非饱和溶质垂向运移控制方程：

$$\frac{\partial(\theta c)}{\partial t} = \frac{\partial}{\partial z} \left( \theta D \frac{\partial c}{\partial z} \right) - \frac{\partial}{\partial z} (qc)$$

式中： $c$ ——污染物介质中的浓度，mg/L；

$D$ ——弥散系数， $m^2/d$ ；

$q$ ——渗流速度， $m/d$ ；

$z$ ——沿  $z$  轴的距离, m;

$t$ ——时间变量, d;

$\theta$ ——土壤含水率, %。

#### 6.7.4.4 参数设置

HYDRUS 1D 需要确定的水文地质参数包括: 残余含水率  $\theta_r$ 、饱和含水率  $\theta_s$ 、垂直饱和渗透系数  $K_s$  以及曲线形状参数  $\alpha$ 、 $n$ , 参数通过现场调查与 HYDRUS 1D 提供的土壤经验参数共同确定。

#### 6.7.4.5 污染物源强设定

本次研究污水管网在非正常状况下发生破损, 污染物随污水不断渗入包气带, 生产废水浓度取 1mg/L。

#### 6.7.4.6 预测结果与分析

从环境安全角度保守考虑, 不考虑吸附作用、化学反应作用等对溶质运移的延迟, 采用短时间入渗模型预测酸性废水进入包气带后的迁移行为, pH 在 3 个观测点浓度随时间变化曲线见图 6.4-2。



图 6.4-2 pH 浓度-时间曲线

从预测结果看, 生产废水进入包气带后, 地表以下 0.2m 处(N1 观测点)在 81d 时  $H^+$ 浓度开始高于检出限 0.00032mg/L, 在 7300d 时达到最大值 0.61 mg/L;

地表以下 0.5m 处(N2 观测点)在 643d 时 H<sup>+</sup>浓度开始高于检出限 0.00032mg/L, 在 7300d 时达到最大值 0.19 mg/L; 地表以下 1.0m 处(N3 观测点)在 3146d 时 H<sup>+</sup>浓度开始高于检出限 0.00032mg/L, 在 7300d 时达到最大值 0.012 mg/L。

由于本项目包气带岩性以填土、粉质粘土为主, 通过室内理化性质分析结果, 包气带垂直渗透系数在  $7.23 \times 10^{-6} \text{cm/s} \sim 1.92 \times 10^{-5} \text{cm/s}$  之间, 防渗性能较好。结合图 6.4-2, 企业应对车间及污水管网等设施进行重点防渗, 尽量减少污水长时间泄漏, 减轻生产废水对周边土壤的环境影响。

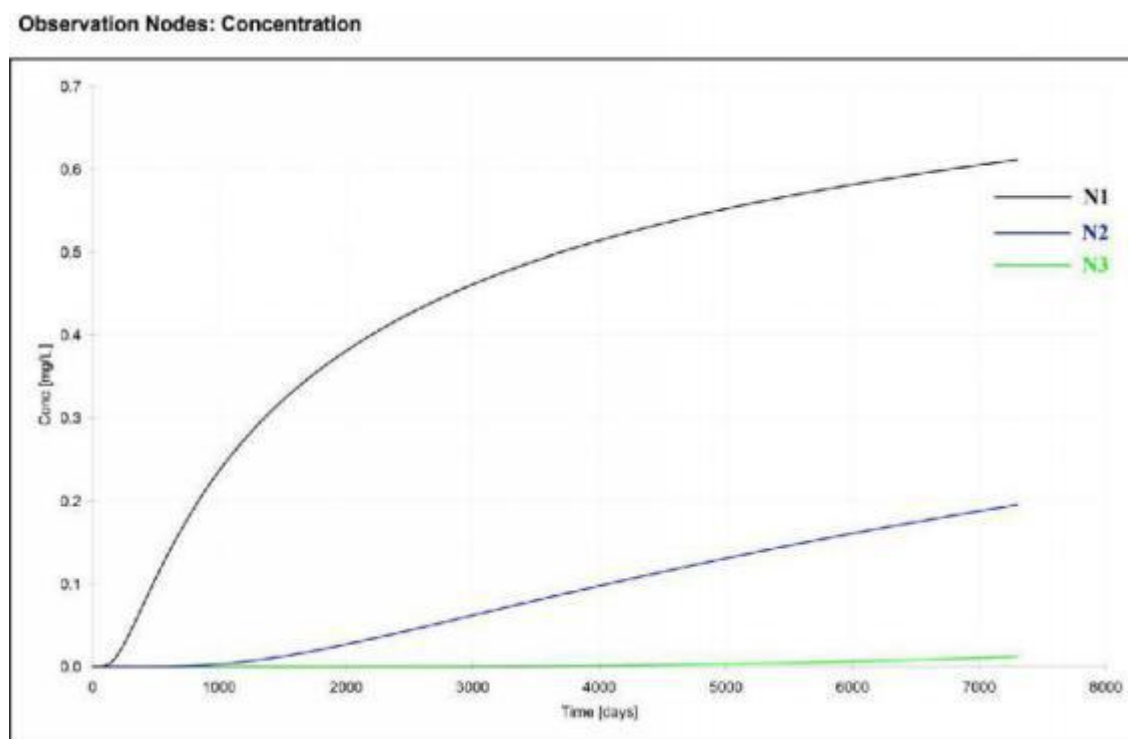
### 6.7.5 危险废物贮存对土壤的影响分析

项目产生的危险废物分类收集贮存后, 交由基地统一收集处理。

基地的固废暂存仓具体位置在基地一期用地的 1 栋厂房 1 层内; 建设面积约 500 平方米, 分成 10 格, 每一格为 50 平方米, 中间采用高 2 米的隔墙隔开, 墙壁与地面均做环氧地坪三布五油防腐处理, 暂存的危废依据《国家危险废物名录》进行分类存贮, 危废暂存场所可以容纳的危废量为基地 10 天~15 天的危废产生量。经以上方式处置后可有效减少危废贮存对土壤环境的影响。

### 6.7.6 土壤环境影响评价自查表

土壤环境影响评价自查表详见表 6.7-6。

表 6.7-6 土壤环境影响评价自查表

工作内容		完成情况	备注
影响识别	影响类型	污染影响型√; 生态影响型□; 两种兼有□	/
	土地类型	建设用地√; 农用地□; 未利用地□	土地利用规划图
	占地规模	(0.2936) hm <sup>2</sup>	/
	敏感目标信息	敏感目标 (/)、方位 (/)、距离 (/);	见表 2.8-1
	影响途径	大气沉降√; 地面漫流√; 垂直入渗√; 地下水位□; 其他□	/
	全部污染物	大气沉降: 氯化氢、氮氧化物; 地面漫流、垂直入渗: 石油类、氨氮、pH、COD	/
	特征因子	大气沉降: pH; 地面漫流、垂直入渗: pH;	/
	所属土壤环境影响评价项目类别	IV√; II□; III□; IV□	/
	敏感程度	敏感□; 较敏感□; 不敏感√	/

评价工作等级		一级□；二级√；三级□			/	
现状监测 监测点 位	资料收集	a) √； b) √； c) √； d) □；			/	
	理化特征	/			/	
	现状监测 点位		占地范围内	占地范围外	深度	见图 5.7-1
		表层样点 数		4	0~0.5m	
		柱状样点 数		4	0~3m	
现状监测 因子	《土壤环境质量 建设用地土壤污染风险管控标准（试行）》(GB36600—2018)表 1 中 45 项			/		
现状 评价	评价因子	《土壤环境质量 建设用地土壤污染风险管控标准（试行）》(GB36600—2018)表 1 中 45 项 《土壤环境质量农用地土壤污染风险管控标准（试行）》(GB15618-2018)中表 1 农用地土壤污染风险筛选值(基本项目)			/	
	评价标准	GB15618√； GB36600√； 表 D.1□； 表 D.2□； 其他（）			/	
	现状评价 结论	S1 点位的砷、铜指标和 S2 点位的砷超标，规划区内的 S5 点位的砷指标超标，其它监测点位的其它监测数据均满足相应执行的质量标准要求，未出现超标。			/	
影响 预测	预测因子	pH			/	
	预测方法	附录 E√； 附录 F□； 其他			/	
	预测分析 内容	影响范围：（影响评价范围为厂界外 0.2km 范围）； 影响程度（较小）			/	
	预测结论	达标结论： a) √； b) □； c) □； 不达标结论： a) □； b) □；			/	
防治 措施	防控措施	土壤环境质量现状保障□； 源头控制√； 过程防控√； 其他□			/	
	跟踪监测	监测点位	监测指标	监测频次	/	
		厂区内 2 个点位	pH	五年一次	/	
		厂区外下风向 1 个 点位	pH			
信息公开 指标	土壤跟踪监测数据通过公司网站的方式对外公示			/		
评价结论		正常排放情况下，本项目投产 20 年后，排放的酸性废气在落地浓度最大值网格内土壤中的累积叠加 pH 背景值后土壤 pH 值变化很小。本项目实施后只要严格执行本次环评提出的各项治理措施，做到达标排放，造成区域土壤累积影响的可能性较小，不会影响土地的使用功能，土壤环境可以接受。			/	

## 6.8 环境风险影响分析

本项目主要从事电镀生产，按《建设项目环境风险评价技术导则》（HJ 169—2018）对本项目环境风险影响进行分析。

### （一）环境工作等级划分

本项目在生产、贮存、运输及“三废”处理过程中涉及的主要危险性物品主要有盐酸、硝酸、氢氧化钠等，均具有潜在的危险性和毒性，属具有风险事故的危險源，这些化学品的物理化学及环境毒性性质见表 6.8-1。

表 6.8-1 部分物料的化学及环境毒性性质表

物质名称	毒性	易燃性	危险货物编号	CAS 号	UN 号	危险特性
盐酸	LD <sub>50</sub> 900mg/kg(兔经口); LC <sub>50</sub> 3124ppm, 1 小时(大鼠吸入)	闪点: 无意义 沸点: 108.6°C	81013	7647-01-0	1789	酸性腐蚀品
硝酸	LC <sub>50</sub> 49ppm/4 小时(大鼠吸入)	闪点: 120.5 °C 沸点: 120.5 °C	81002	7697-37-2	2031	酸性腐蚀品
氢氧化钠	LD <sub>50</sub> 50mg/kg (小鼠腹注)	闪点: 176 °C 沸点: 145 °C	82001	1310-73-2	1823	碱性腐蚀品

### （1）危险物质及工艺系统危险性（P）分级

对照《建设项目环境风险评价技术导则》（HJ 169-2018）附录 B 及《危险化学品重大危险源辨识》（GB 18218-2018）可知，项目使用的原辅材料中，可能涉及的风险物质具体情况如下表。

表 6.8-2 本项目涉及的风险物质数量和分布情况

序号	项目	名称	年消耗（产生）量/t	最大暂存量/t	临界量/t	Q值	储存位置
1	化学 品	盐酸	165	4	7.5	0.533	仓库
2		硼酸	16.5	1	--	--	仓库
3		氯化锌	5	50	--	--	仓库
4		氯化钾	140	6	--	--	仓库
5		氢氧化钠	30	1	50	0.02	仓库
6		硝酸	11	0.5	7.5	0.067	仓库
7		三价铬钝化剂	10	0.45	--	--	仓库
8	危 险 废 物	碱性含油废液及槽渣（HW17）	9.2	1	50	0.02	危废暂存间
9		酸性废液及槽渣（HW17）	6.4	1	7.5	0.13	危废暂存间
10		含锌废液及槽渣（HW17）	8.0	1	--	--	危废暂存间

11	含铬废液及槽渣 (HW17)	2.2	1	--	--	危废暂存间
12	废滤芯 (HW49)	2	0.1	--	--	危废暂存间
13	废原料包装桶 (HW49)	0.25	0.1	--	--	危废暂存间
合计					0.77	--

综上，本项目危险物质数量与临界值比值  $Q$  小于 1，根据《建设项目环境风险评价技术导则》（HJ 169—2018）附录 C，可知本项目环境风险潜势为 I。

## （2）环境风险评价等级划分

由《建设项目环境风险评价技术导则》（HJ169-2018）可知，环境风险评价工作等级划分为一级、二级、三级。根据建设项目涉及的物质及工艺系统危险性和所在地的环境敏感性确定环境风险潜势，按照下表确定评价工作等级。

**表 6.8-3 评价工作等级划分**

环境风险潜势	IV、IV <sup>+</sup>	III	II	I
评价工作等级	一	二	三	简单分析 <sup>a</sup>

<sup>a</sup>是相对于详细评价工作内容而言，在描述危险物质、环境影响途径、环境危害后果、风险防范措施等方面给出定性的说明。见附录 A。

本项目环境风险潜势为 I，因此项目环境风险可开展简单分析。

## （二）项目环境风险的简单分析

### （1）评价依据

项目存在的风险源有：①部分储存的原辅料为有毒有害溶剂，储存过程中可能发生泄漏挥发、渗漏；②本项目发生的危险废物暂存于专门的危废暂存点，暂存可能发生渗漏；③废气处理设施发生事故性排放。

由于本项目环境风险潜势为 I，评价等级为简单分析。

### （2）评价范围

按照《建设项目环境风险评价技术导则》（HJ 169—2018）有关评价范围确定的要求，项目环境风险评价范围定为项目各边界为起始点向外延伸 3km 的范围。

### （3）环境风险分析

#### 1) 生产过程环境风险辨识

##### ①大气污染事故风险

当废气处理设施失效时，氯化氢、氮氧化物贡献值较正常工况下有较大幅度的增加。因此，从项目环境管理上，加强对污染防治设施的日常运行管理和

维护，以杜绝事故的发生。

该项目生产过程中产生的废气有较完善的处置措施，但一旦发生处置设施失效，将造成大气污染事故。在选取质量保障的废气处理装置，严格操作，该事故的发生概率较低。

## 2) 储运过程环境风险辨识

### ①原料泄漏分析

- a、人为操作失误，如装卸、分装物料时失误导致物料泄漏；
- b、材料缺陷，罐子选用材料不合格或老化，罐子破裂导致化学品泄漏；
- c、违反操作规程。性质相抵触的物品混放而引起事故。将互相抵触的物品混放而引起事故。导致混存的原因主要有保管人员缺乏安全知识；危险物品无安全说明；储存场地太小等。

## 3) 最大可信事故

综上，本项目最大可信事故为储运过程发生的化学品泄漏挥发、渗漏事故。

## (5) 环境风险防范措施及应急要求

### 1) 废气收集装置故障风险防范措施

加强对设备的维修管理，建立定期维护的人员编制和相关制度，制定严格的规范操作规程，加强厂区污染源的清洁工作，以保证废气治理设施的正常运转。

企业应对例行监测数据进行日常的统计与分析，建立运行档案，及时发现废气处理设施的故障，如一旦确定故障，则应立即组织停炉检修，减少事故排放对环境的影响。

### 2) 原材料仓库风险防范措施

a、合理布局储存区，储存区内布置按储存的物质性能分类分区存储，性质相抵触、灭火方法不同的原料物品应分类贮存。

b、储存于阴凉、通风的库房，远离火种、热源；库房温度不宜超过 30°C，保持容器密封；切忌混合储存；采用防爆型照明、通风设施；禁止使用易产生火花的机械设备和工具。

c、储存区应设置专人管理，完善和落实安全管理制度和岗位责任制；定期对储存区安全进行检查，并做好记录；在仓库内化学品要挂牌标识。

d、每次化学品入库时，检查外包装是否有破损情况，密封是否严密，避免



化学品泄漏或挥发。

e、结合项目各生产设备、管线、储存与运输装置，污染物储存与处理装置，事故应急装置等的布局，根据可能进入地下水环境的各种有毒有害原辅材料、中间物料和产品的泄露及其性质、产生量和排放量，划分污染防治区，提出不同区域的地面防渗方案。

#### (6) 项目环境安全措施

①项目化学品仓库/危险废物堆放点等物料存放前应进行包装，并检查包装是否完好；危险废物暂存仓库按《危险废物贮存污染控制标准》（GB 18597—2001）及 2013 年修改单（环境保护部公告 2013 年第 36 号）的相关要求进行建设，对堆放间，建设单位对仓库进出口设置 0.2m 高的堰坡，并对墙体及地面做防腐、防渗措施，地面基础必须防渗，防渗层为至 2 mm 厚高密度聚乙烯，或至少 2mm 厚的其它人工材料，渗透系数 $\leq 10^{-10}$  cm/s。

#### ②环境应急措施

a、在设备选择方面，采用密闭性良好的设备和耐腐蚀管道，并设置备用设备和管道。

b、严格做好本项目生产区的防渗措施，保证施工质量，并在生产车间内设置事故沟。

c、项目依托基地建设的 8 个  $5\text{m}^3$  的废水缓冲池，并且与基地设置的  $15000\text{m}^3$  的事故池进行了联防。

d、厂区内应建有专门存放应急器材的库房，并应配置或常备灭火器、隔热防护服、氧气呼吸器、过滤式防毒面具、沙袋、急救包、应急水泵、软管及电缆线等器材。

e、应制定项目环境风险事故防范和应急预案，建立健全企业、基地和市政三级事故应急体系，落实有效的事故风险防范和应急措施，有效防范污染事故发生，并避免因发生事故对周围环境造成污染，确保环境安全。

由于本项目风险物质的使用量和存储量比较小，项目不构成重大风险源，通过采取相应的风险防范措施，可以将项目的风险水平降到较低的水平，因此本项目的环境风险水平在可接受的范围。一旦发生事故，建设单位应立即执行事故应急预案，采取合理的事故应急处理措施，将事故影响降到最低限度。

#### (7) 环境风险评价结论

项目在发生风险时对评价区域环境将造成不同程度和范围的影响，为避免风险事故，尤其是避免风险事故发生后对环境造成严重污染，建设单位在生产过程中应树立强化环境风险意识，进一步减少事故的发生，减少项目在各个环节中的风险因素，尽可能降低项目环境风险事故发生的概率。建设单位应采取积极有效的防范措施，尽量避免或降低风险事故对环境的不利影响。

建设单位应加强环境风险措施方面的日常管理、培训等，确保项目在日后的生产营运过程中突发的环境风险事故对环境的影响减至最小程度。

本项目在落实各项环保治理措施，保证污染物达标排放前提下，能够维持区域环境现状。坚持“以防为主”的原则，确保企业安全生产。企业在认真落实环境风险事故防范措施，在各项措施落实到位，严格执行“三同时”制度的前提下，该项目的环境风险是可以接受的。

建设项目环境风险简单分析内容表见表 6.8-4。

**表 6.8-4 建设项目环境风险简单分析内容表**

建设项目名称	揭阳市润磊金属表面处理有限公司年产 60000 吨镀件生产线新建项目	
建设地点	中德金属生态城首期工程（揭阳市电镀定点基地）的第 9 栋第 2 层厂房东侧部分	
地理坐标	经度：116° 29' 51.222" E	纬度：23° 37' 11.662" N
主要危险物质及分布	化学品等储存于仓库内。	
环境影响途径及危害后果（大气、地表水、地下水等）	①废气处理设施系统故障，导致废气处理效率下降或废气系统停止运转，大量未处理废气直接排入大气。 ②化学品等在容器破裂等情况下泄露导致污染地表水、地下水、土壤环境。 ③本项目发生的危险废物暂存于专门的危废暂存点，暂存可能发生渗漏导致污染地表水、地下水、土壤环境。	
风险防范措施要求	加强对设备的维修管理，建立定期维护的人员编制和相关制度，制定严格的规范操作规程，以保证废气治理设施的正常运转。 原料入库时，检查外包装是否有破损情况，避免原料泄露或挥发。 加强工艺管理，严格控制工艺指标。 加强安全生产教育。 生产车间、化学品储存间等重点场所均设专人负责，定期对各生产设备、容器等进行检查维修。 危废暂存间做好防渗防漏工作。	

## 7 环境保护措施及其可行性论证

### 7.1 废水污染防治措施

#### 7.1.1 基地水污染防治措施

##### 7.1.1.1 基地的废水处理厂进水水质要求

根据《中德金属生态城规划环境影响报告书》、《中德金属生态城电镀废水处理中心5000t电镀废水“零排放”技术改造项目环境影响报告书》和《中德金属生态城首期工程（揭阳市电镀定点基地）一期工程浓缩液（高浓废水）处理系统建设项目环境影响报告书》内容，摘录表处园电镀废水处理厂技改后进水水质表 7.1-1。

表 7.1-1 揭阳电镀基地污水处理中心技改后进水水质

废水种类	废水产生来源	COD	石油类	氰化物	总铬	锌	铜	镍	电导率
工艺废水	含锌废水	100	5	0.5	10	360	5	5	5000
	含氰废水	250	5	80	0.5	15	250	2	6000
	含铬废水	200	5	0.5	150	30	5	5	4000
	前处理废水	500	100	0.5	10	10	10	10	8000
	综合废水	300	5	0.5	10	30	100	10	6000
	含锌废水	200	5	0.5	10	10	10	750	6000
	络合废水	300	5	0.5	10	20	100	50	6000
	混排废水	150	5	10	10	50	50	50	8000
高浓废水	含锌废水	800	2	--	10	4800	30	5	10~15 万
	含氰废水	300	-	500	115	100	15000	90	10~15 万
	含铬废水	300	2	--	10000	2000	50	30	6~8 万
	前处理废水	4500	3000	--	105	70	1500	60	10~15 万
	含铜废水	300	2	--	15	100	10000	100	10~15 万
	含锌废水	200	2	--	60	350	50	1500 0	10~15 万
	混排废水	3000	2	--	2000	5000	10000	1000 0	10~15 万

项目利用电镀厂房已设的废水收集区，对生产废水进行分类收集，然后分别排入表处园电镀废水处理厂相应处理池，由基地按照相应的处理工艺进行集中处理，处理达标后的废水全部回用于企业生产中，不外排。

### 7.1.1.2 表处园电镀废水处理厂电镀废水监控管理

(1) 如果企业需增加、变更生产线应先在废水处理站备案,经批准后方可实施;

(2) 电镀厂生产药剂必须在废水处理站备案,更换生产药剂必须提前以书面形式申请,获得批准后方可采用;

(3) 废水站对各个厂家的来水水质进行在线监控,污染物排放超过标准的,按照污染物排量,计量收费,如严重超标的情况下将废水切换至事故废水系统;

(4) 混排废水在排放前需通知废水站,在得到允许后通过混排管排放,混排废水的水价单独计算,鼓励厂家减少混排;

(5) 实行在线监测和自动切换,保障分水,通过在线监测明确是否有混排,存在混排时该类废水自动切换至混排废水收集池中;

(6) 设置应急事故系统,根据废水种类在废水站内设计 8 个应急事故池,分为前处理废水事故池、综合废水事故池、含锌废水事故池、含铬废水事故池、混排废水事故池、络合废水事故池。如果废水污染物严重超标时,废水切换到相应的应急事故池,间歇提升到混排废水处理系统进行处理,避免事故废水冲击,使废水处理系统稳定运行,不会影响后续回收水。

### 7.1.1.3 表处园电镀废水处理厂处理方案介绍

表处园电镀废水处理厂规划总处理规模为 3 万  $\text{m}^3/\text{d}$ ,其中首期处理规模为 5000 $\text{m}^3/\text{d}$ ,另外在原表处园废水处理系统基础上加设一套处理能力为 400 $\text{t}/\text{d}$ 的高浓废水处理系统,以处理原废水处理系统不能处理的高浓废水。目前已建的表处园电镀废水厂一期工程已建成,并投入使用,生产废水经处理达标后全部回用。表处园废水处理系统主要包括废水预处理系统、生化处理系统、浓缩回用处理系统、MVR 结晶蒸干系统和精处理系统。高浓废水经高浓废水处理系统预处理达到表处园电镀废水处理厂进水水质要求后排入表处园电镀废水处理厂生化系统作一步处理。

表处园电镀废水处理厂各处理系统简介如下:

(1) 表处园生产废水的预处理系统:

表处园内电镀企业生产废水分为前处理废水、含锌废水、含铬废水、含镍废水、含氰废水、络合废水、综合废水及混排废水共 8 类,各股废水分开

收集分开预处理，各股废水预处理工艺主要采用化学沉淀法，除去废水中大部分的重金属离子及 SS。

### ① 前处理废水

前处理废水主要污染物为有机物、悬浮物、石油类等。

处理工艺：前处理废水含有油和乳化油，故将前处理废水泵入破乳池加硫酸调整 pH 值为 2-3 进行破乳后进入下一段工序进行去除油，选用的除油工艺为综合除油系统，在系统前设置快速气浮池，系统由分离区、除油区、排油区及排泥区组成，通过组合式的多效除油，保证后续工艺稳定运行。除油后的废水由于含有铜、镍及微量的铁等离子，再通过絮凝剂、助凝剂的网捕、架桥等作用形成无机沉淀絮体后进入絮凝池，通过絮凝沉淀作用最终将重金属、SS 等于沉淀池中沉淀出来，从而降低废水中镍等金属离子、COD 及 SS 等含量。经絮凝反应沉淀后产水进入生化系统前端，进行生化处理。表处园电镀废水处理厂前处理废水处理工艺流程如下：



图 7.1-1 前处理废水预处理工艺流程图

### ② 含锌废水处理工艺

含锌废水主要含有锌离子、SS、COD 等污染物。

处理工艺：表处园电镀废水处理厂对含锌废水采取的预处理工艺为化学沉淀法，其主要步骤是通过调节 pH 值，加混凝剂和助凝剂，通过混凝剂和助凝剂的网捕、架桥等作用使锌进行絮凝反应，形成无机沉淀絮体，再经过精密控制高效沉淀系统将锌的氢氧化物分离出来。含锌废水处理流程如下：



图 7.1-2 含锌废水预处理工艺流程图

### ③ 含铬废水处理工艺

含铬废水主要含有六价铬、三价铬、硫酸、硝酸、氧化物、COD 等污染物。

处理工艺：含铬废水先经集水池、调节池，泵入含铬破铬池，将六价铬还原为三价铬，然后泵入 pH 调节池中，在 pH 调节池中投加氢氧化钠调节 pH，使三价铬形成氢氧化铬沉淀，在反应池和絮凝池投加助凝剂、混凝剂后形成絮体进入精密控制高效沉淀系统，分离后清水进入 AOMBR 池，污泥排入污泥浓缩池进行处理。



图 7.1-3 含铬废水预处理工艺流程图

### ④ 含锌废水

含锌废水主要含有镍、SS 及 COD 等物质。

处理工艺：含锌废水收集至含锌废水调节池，于调节池中均匀水质、水量后进入含锌废水 pH 调节池，加碱调整 pH 大于 9 后进入反应池，通过絮凝剂、助凝剂的网捕、架桥等作用形成无机沉淀絮体后进入絮凝池，通过絮凝沉淀作

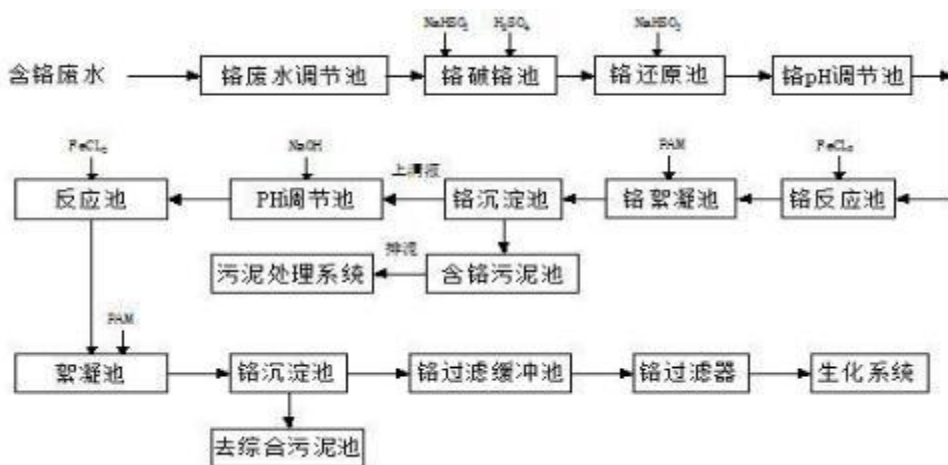
用最终将重金属、SS 等于沉淀池中沉淀出来，从而降低废水中镍等金属离子、COD 及 SS 等含量，沉淀池污泥输送至污泥浓缩池统一进行处理。表处园电镀废水处理厂含锌废水处理流程如下：



图 7.1-4 含锌废水预处理工艺流程图

### ⑤ 含氰废水

氰化电镀过程中产生的含氰废水，含有剧毒的游离氰化物外，铜氰、镉氰、银氰等络合离子，含氰废水主要含有铜离子、锌、SS、COD 等污染物。

处理工艺：含氰废水常采用碱性氯化法处理。含氰废水单独收集至含氰废水调节池，充分均匀水质水量后，依次进入一级破氰池、二级破氰池，使氰完全转化为 N<sub>2</sub> 放出，达到完全破氰处理。经破氰预处理后的含氰废水由于含有微量的铜、锌等微量离子，破氰后单独进行沉淀处理。

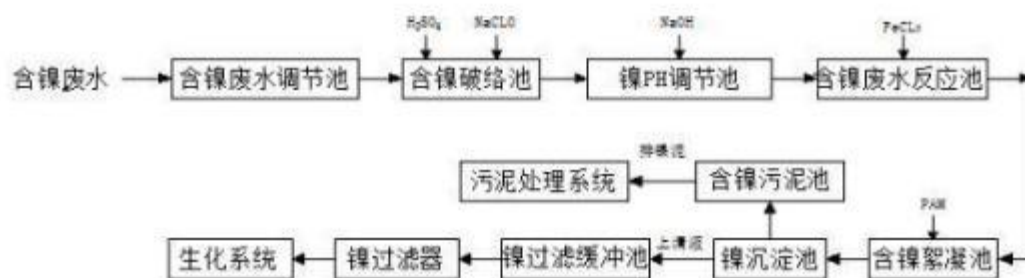

图 7.1-5 含氰废水预处理工艺流程图

### ⑥ 络合废水

络合废水主要是电镀过程中采用络合金属进行电镀的工段，废水中主要含有铜、镍、SS 及 COD 等物质。

处理工艺：该废水需针对性去除废水中的磷，通常采用混凝沉淀法，即向

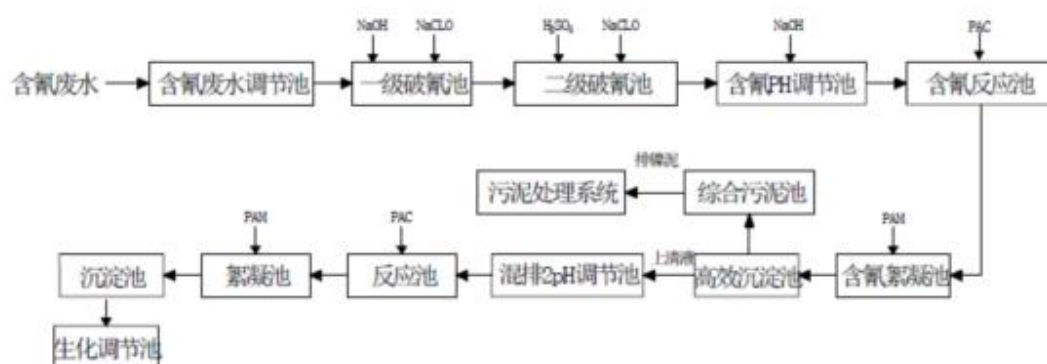
废水中投加混凝剂，使水中的  $\text{PO}_4^{3-}$  生成难溶盐去除，通常采用的药剂有石灰、铝盐和铁盐。表处园电镀废水处理厂采用氧化剂进行破络，将次磷酸盐、偏磷酸盐、亚磷酸盐氧化成正磷酸盐，再调节 pH 并添加助凝剂和铁盐，不但可以去除废水中的磷盐，还可以同时去除废水的锌等金属离子，处理工艺如下：



图 7.1-6 络合废水预处理工艺流程图

⑦ 综合废水

综合废水来源于除前处理水和后处理水和以上五种废水外所有废水，主要有酸铜等工序，含有铜和少量的镍、锌等金属离子。

处理工艺：综合废水的预处理工艺采用化学沉淀法，原理是先加酸调节 pH，然后投加破络剂破坏水中的络合物，在 pH 调节池内调节 pH 至 9~12 时，投加混凝剂和助凝剂，通过混凝剂和助凝剂的网捕、架桥等作用使铜及少量的镍、锌等金属离子进行絮凝反应，形成无机沉淀絮体，再经过精密控制高效沉淀系统将其分离出来。产水进入 AOMBR 池。综合废水处理工艺流程如下：

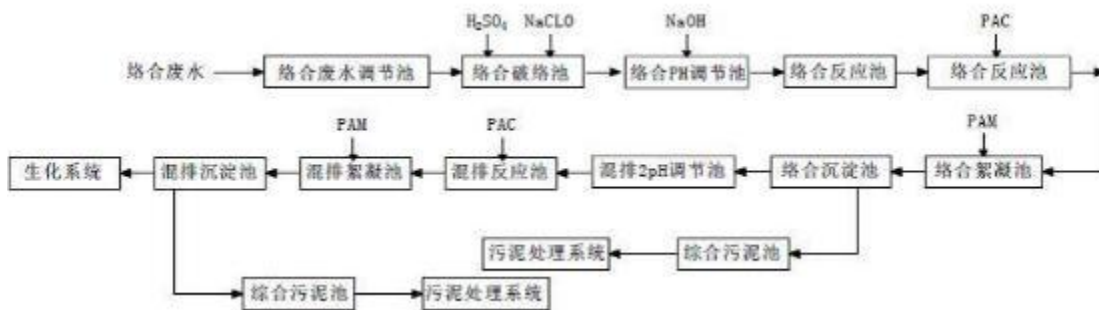

图 7.1-7 综合废水预处理工艺流程图

⑧ 混排废水

混排废水主要来源于镀槽渗漏、操作或管理不善引起的“跑、冒、滴、漏”的各种槽液和排水；另外还有车间的地面冲洗、刷洗极板水等。

处理工艺：混排水成分复杂，表处园电镀废水处理厂对混排废水首先进行



破氰处理，经处理后再于破铬池进行还原铬，最终通过加碱、反应池和絮凝池将金属离子沉淀下来。表处园电镀废水处理厂的混排废水预处理工艺流程如下：



图 7.1-8 混排废水预处理工艺流程图

### ⑨高浓废水处理系统预处理

分类收集的 8 类废水，划分为含锌废水、含氰废水、含铬废水及其他废水这四大类进行设置处理工艺。

处理工艺：含氰废水单独破氰处理，含铬废水单独破铬处理，含锌废水单独化学沉淀后；所有废水混合成一股废水，经“强氧化+化学沉淀+陶瓷膜组+MVR 蒸发处理”后，排入表处园电镀废水处理厂生化系统深度处理。

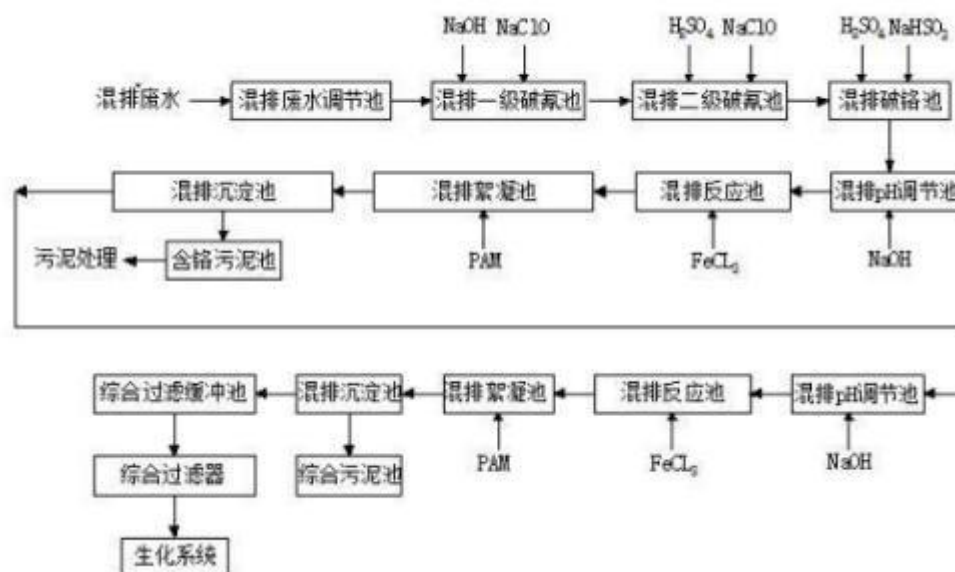

图 7.1-9 高浓废水预处理工艺流程图

### (2) 生化处理系统

采用 A/O/MBR 的模式，将膜生物反应器（MBR）与 A/O 工艺相结合，构建 AO/MBR 生化处理系统。经预处理的废水和一级反渗透的浓水汇集至生化系统 pH 调节池，中和由于化学处理导致的未完全反应的碱，调节 pH 至生化适应

范围后进入生化处理系统，在生化处理前有过滤单元，该单元作为生化处理的前处理工序，主要目的在于保证微生物不被重金属物质影响。通过 A/O/MBR 的生物降解作用，去除大部分的 COD、氨氮及 SS 等物质，降低有机物含量，使 A/O/MBR 系统出水 COD 将至 30mg/L，MBR 产水汇集至 MBR 产水池，全部统一提升至深度处理系统。处理工艺如下图。

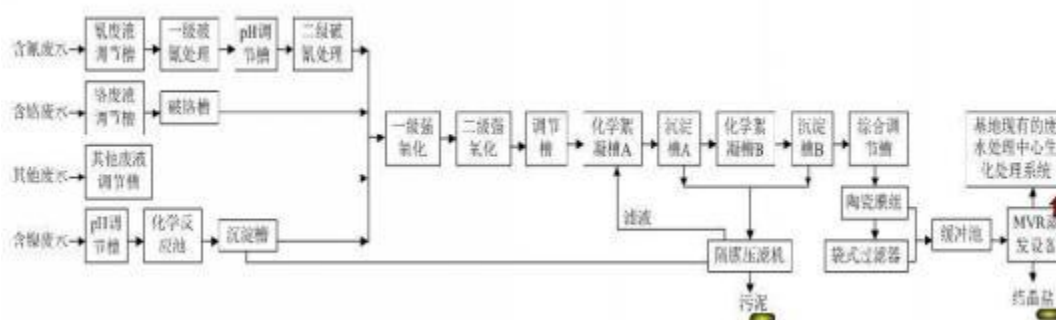

图 7.1-10 生化处理工艺流程图

### (3) 膜浓缩回用处理系统

基地电镀废水处理厂废水浓缩系统采用多级反渗透及纳滤相结合的工艺，通过膜的逐级浓缩，使高含盐量的废水水量逐渐降低，从而降低后续蒸干系统的投资及费用。废水浓缩系统主要工序为经 MBR 生化处理后的废水经过保安过滤器过滤后进入 RO 装置中，保安过滤器可去除由于 MBR 未去除的少量溶解的固体颗粒，同时提高 RO 系统的进水水质；采用三级 RO 及二级 NF 相结合的处理工艺可使高含盐量的废水水量逐级降低，从而降低后续蒸干系统的投资及运行费用，经过 ROI 的清水直接进入 RO 水回用水池，浓水进缓冲池经自然沉淀后的上层清水进入 ROII 装置中，经 ROII 清水进入 RO 水回用水池，浓水进 NFI 中，NFI（纳滤）可将小分子有机物与水、无机盐进行分离，经 NFI 处理后的清水进入 ROIII 装置中，浓水进入 NFII 装置中，如此可提高进入 ROIII 的水质，有利于提高 ROIII 的脱盐率，经 ROIII 处理后的清水进入 RO 水回用水池，以上经 RO 处理后的清水主要回用至产生对应重金属的生产工艺中，不回用至前处理生产工序；经 ROIII 及 NFII 装置后的浓水进入海水膜 SWRO 处理后浓水进入 MVR 装置进行蒸发处理，MVR 装置产生的冷凝水回用至回用水池中，回用至生产线的前处理工序，MVR 装置的釜残物做为危废交给有资质的单位处理，综上各装置的总产水量和蒸干系统的蒸馏水量才能达到总产水率的 98% 左右，处理工艺如下图。

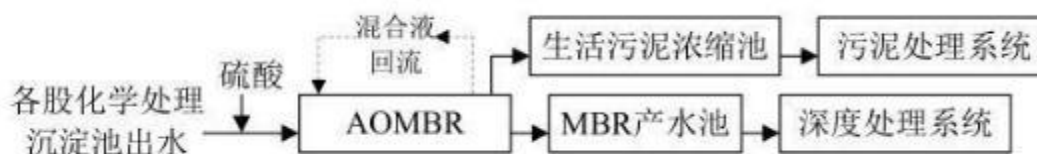

图 7.1-11 膜浓回用处理工艺流程图

#### (4) MVR 结晶蒸干系统

通过膜浓缩系统处理后的最终浓缩液进入蒸干系统，通过蒸发、结晶等工序处理。按照一期电镀废水处理厂处理规模 5000 吨/天，预计蒸干水量 120t/d。蒸馏冷凝水全部与重金属废水的超滤产水混合进入 RO 系统再次处理，产水经末端精脱盐装置后回用。

蒸发浓缩和结晶系统（零排放工艺）工艺流程如下：

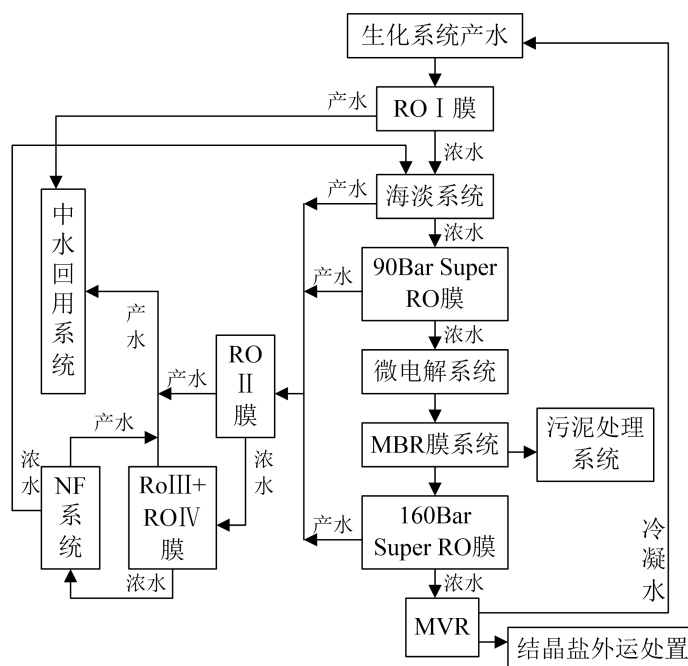

图 7.1-12 MVR 系统处理工艺流程图

#### (5) 精处理系统

废水由 RO 水池进入阳离子交换树脂，置换出废水中的阳离子，再经过脱碳塔的风力吹脱，去除水中游离 CO<sub>2</sub>，减轻后续阴离子交换树脂的负荷，在阴离子交换树脂中置换出废水中的阴离子，使出水达到回用标准。

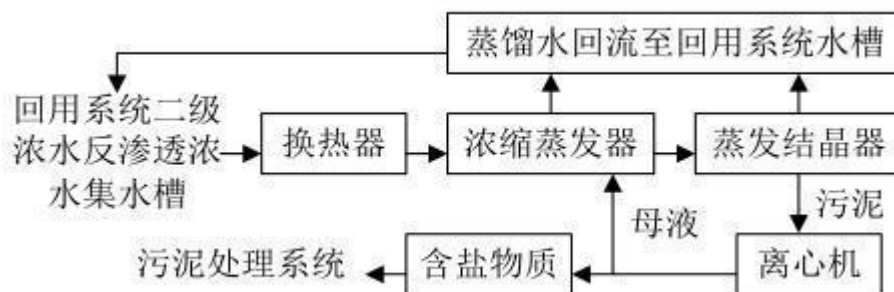

图 7.1-13 精处理系统处理工艺流程图

### 7.1.1.3 基地收集水回用系统介绍

基地内的电镀废水经生化沉淀等初步处理后产生的水汇至回用水处理系统进行处理，回用水处理系统的产水汇集至产水池。基地内设有 2 座钢砼接受的回用水池，有效容积约为 4277.9m<sup>3</sup>，回用水的停留时间可达 20.8h，回用水池设置 COD、氨氮、pH 在线监测，随时监测水质。设置污水站站长 1 人，负责分析解决污水及回用水处理系统运行故障和改进方案，实行巡视制度。

基地的回用水池经已铺设好的回用水管网输送至本项目生产车间使用。基地回用水管网已建成，2016 年 11 月回用水系统出水水质监测结果台账表明，该废水厂的出水符合回用水标准，可全部回用于电镀生产中，生产废水对外环境零排放。

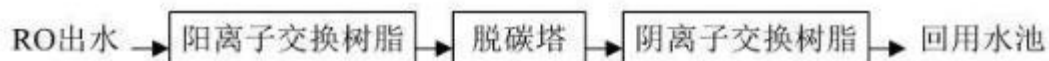
### 7.1.2 表处园电镀废水处理厂接纳项目生产废水可行性分析

#### 1、表处园电镀废水处理厂概况

根据《中德金属生态城首期工程（揭阳市电镀定点基地）环境影响报告书》的批复，基地工业废水经污水厂处理全部回用，基地工业废水零排放。各企业生产区不得设置通向外环境的下水管及排污管道，并且按照“清污分流，雨污分流、循环用水、污水分质处理”的原则优化设置基地的给、排水系统，配套建设基地污水集中处理厂和中水回用管网。

基地规定企业工业废水将按废水种类，达到基地电镀污水处理中心的接纳标准（接纳标准详见表 7.1-2），分类排入基地铺设到厂区的各种废水管网，然后排至基地设置的废水收集池相应池格，再按分类汇入基地电镀污水处理中心处理。各类废水分别经过预处理，再进一步进行生化处理后，进一步进行深度处理后进行回用。

表 7.1-2 表处园电镀废水处理厂技改后进水水质

废水种类	废水产生来源	COD	石油类	氰化物	总铬	锌	铜	镍	电导率
工艺废水	含锌废水	100	5	0.5	10	360	5	5	5000
	含氰废水	250	5	80	0.5	15	250	2	6000
	含铬废水	200	5	0.5	150	30	5	5	4000

废水种类	废水产生来源	COD	石油类	氰化物	总铬	锌	铜	镍	电导率
	前处理废水	500	100	0.5	10	10	10	10	8000
	综合废水	300	5	0.5	10	30	100	10	6000
	含锌废水	200	5	0.5	10	10	10	750	6000
	络合废水	300	5	0.5	10	20	100	50	6000
	混排废水	150	5	10	10	50	50	50	8000
高浓废水	含锌废水	800	2	--	10	4800	30	5	10~15 万
	含氰废水	300	-	500	115	100	15000	90	10~15 万
	含铬废水	300	2	--	10000	2000	50	30	6~8 万
	前处理废水	4500	3000	--	105	70	1500	60	10~15 万
	含铜废水	300	2	--	15	100	10000	100	10~15 万
	含锌废水	200	2	--	60	350	50	15000	10~15 万
	混排废水	3000	2	--	2000	5000	10000	10000	10~15 万

## 2、项目生产废水处理方案

本项目不设生产废水处理设施，只设车间废水收集管道，产生的电镀废水在车间内经过废水收集管道按质分类收集后分别排入基地废水收集池，然后汇入基地废水处理系统，依托表处园电镀废水处理厂进行处理，经表处园电镀废水处理厂处理后的废水全部回用，不外排。

## 3、表处园电镀废水处理厂接纳项目生产废水可行性分析

### (1) 水量可行性分析

根据前面工程分析可知，本项目废水产生量为 114.56m<sup>3</sup>/d，占表处园电镀废水处理厂首期处理能力的 2.29%，因此从水量上来说，表处园电镀废水处理厂有足够余量接纳本项目的废水。

因此，在水量上，表处园电镀废水处理厂接纳项目工业废水时可行的。

### (2) 水质可行性分析

将本项目各股电镀废水产生水质与基地废水处理系统的各股废水进水浓度要求对比分析可知，本项目产生的废水浓度可满足基地废水处理系统及高浓废水处理系统的废水进水水质要求。

为了满足表处园电镀废水处理厂的进水要求，本项目在生产过程中全面实施带出液回收措施，具体如下：

#### a、电镀线均采用科学的装挂镀件的方式。

b、前处理工艺至少设一级浸泡式回收槽，镀锌工艺后设空滴+二级逆流浸泡式回收槽，这样就可使回收槽的溶液浓度形成明显的浓度梯度，从而降低废水中污染物的浓度及电导率值，从而减少废水中污染物浓度，有利于减少基地污水处理厂的处理负荷，以及保证基地污水厂的长期稳定运行，同时减少污水处理成本。回收槽回收的槽液可回用至生产中，节约原辅材料的使用量，从而节约生产运营成本。项目内部消耗不完全的回收槽液（即高浓度废水）统一交给基地进行统一处理。

c、生产线设计适当延长挂件的滴液时间，以尽量减少镀槽、回收槽的带出液，采用少液喷淋措施，可进一步降低漂洗水用量。

d、镀件缓慢出槽以延长镀液滴流时间，减少镀件带出液，可节约原辅材料，减少污染物的产生。

e、在生产全过程当中，加强管理，做好水质分类收集工作，高浓度废水应单独收集送至基地高浓废水处理系统处理，严禁直排入基地废水处理系统处理。

根据上述分析可知，本项目的废水在水质方面上可满足表处园电镀废水处理厂进管要求。

### （3）废水管网可依托性分析

根据现场调查，表处园电镀废水处理厂已经建成，前处理废水、含铬废水、含锌废水、含镍废水、含氰废水及混排废水等各股废水的管网已分类敷设好，本项目产生的生产废水可根据废水性质通过相应管网进入表处园电镀废水处理厂处理。

综合上述，从水量、水质和管网完善程度三方面来说，本项目生产废水依托表处园电镀废水处理厂处理在技术上是可行的。

### 7.1.3 回用水使用可行性分析

#### （1）基地回用水处理措施

基地废水经基地污水处理站处理后，进入基地回用水处理措施深度处理。回用水措施处理工艺流程见下图。



图 7.1-19 基地回用水措施工艺流程图

处理后回用水的水质能够达到优质再生水指标执行《金属镀覆和化学覆盖工艺用水水质规范》（HB5472-91）A 类用水标准。

## （2）回用水水质与基地环评符合性

根据《中德金属生态城首期工程（揭阳市电镀定点基地）环境影响报告书》的相关内容，采用 RO 系统对废水进行深度处理，出水能够达到《金属镀覆和化学覆盖工艺用水水质规范》（HB5472-91）A 类用水标准，详见表 7.1-3。

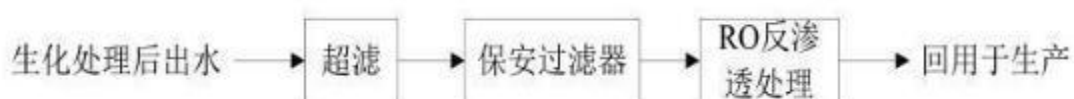
表 7.1-3 揭阳电镀基地电镀废水回用企业标准

序号	项目	单位	(HB5472-91) A 类用水标准	备注
1	色度	倍	≤5	
2	浊度	NTU	≤0.3	
3	pH	/	6-7.8	
4	电导率	μs/cm	≤60	主要控制对象
5	SiO <sub>2</sub>	mg/L	≤0.5	
6	总硬度 (以 CaCO <sub>3</sub> 计)	mg/L	未检出	
7	总碱度 (以 CaCO <sub>3</sub> 计)	mg/L	≤10	
8	铜	mg/L	<0.1	
9	锰	mg/L	<0.02	
10	锌	mg/L	<0.3	
11	总铁	mg/L	<0.1	
12	AL <sup>3+</sup>	mg/L	<0.1	
13	氯化物	mg/L	≤10	
14	NH <sub>3</sub> -N	mg/L	≤0.1	
15	COD <sub>Mn</sub>	mg/L	≤3	
16	磷酸盐	mg/L	≤1	
17	硝酸盐	mg/L	≤1	
18	硫酸盐	mg/L	≤2	
19	氟化物	mg/L	<0.5	
20	硫	mg/L	≤0.1	
21	铬（六价）	mg/L	≤0.2	
22	阴离子 表面活性剂	mg/L	≤0.1	
23	TOC	mg/L	≤1	
24	镍	mg/L	≤0.1	

本项目生产工序对水质要求不高，均可使用基地回用水替代自来水作为工

业用水直接进行生产。因此，本项目中水回用在水质方面是可行的。

### （3）回用水管网建设情况

基地回用水设施出水暂存于基地回用水池，经回用水管网，经已铺设好，输送至本项目生产车间使用。

综合上述，从回用水水质、管网完善程度两方面来说，本项目使用基地污水处理中心深度处理的回用水是可行的。





图 7.1-13 项目位置与基地废水厂的位置关系图

### 7.1.4 生活污水回用于基地绿化的可行性分析

本项目生活污水产生量为 $3.36\text{m}^3/\text{d}$ ，生活污水近期经四大中心自建的一体化生化装置处理达到《城市污水再生利用 城市杂用水水质》（GB/T18920-2020）中城市绿化限值要求后回用于基地绿化。

#### 7.1.4.1 水质可行性分析

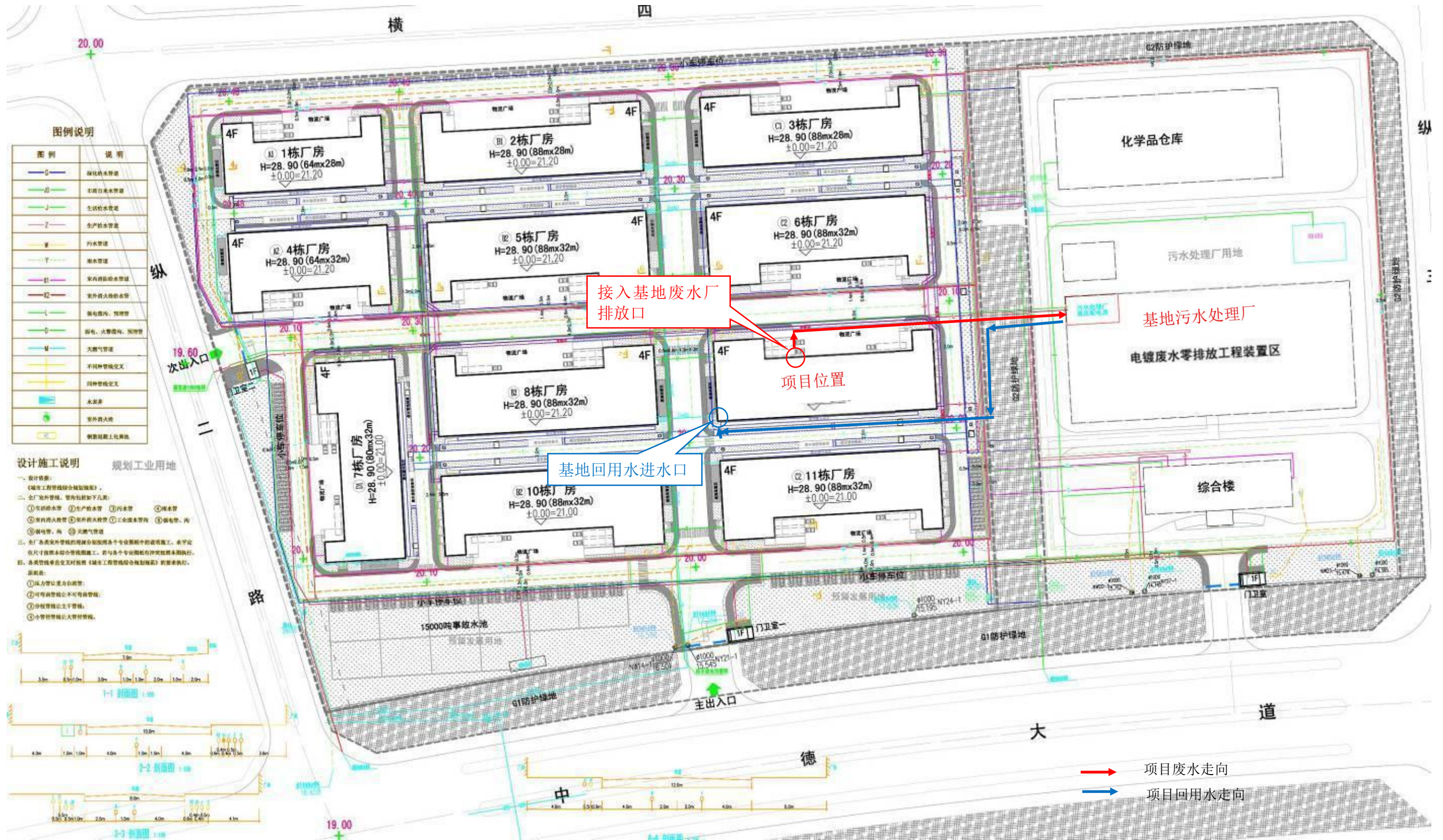
本项目生活污水主要是员工办公用水，水质简单，产生情况见表7.1-4。

表 7.1-4 项目运营期的水污染源产生及排放情况一览表

项目		废水量 $\text{m}^3/\text{d}$	污染物(mg/L, pH、电导率除外)			
			pH	$\text{COD}_{\text{Cr}}$	SS	
生活污水	产生浓度	$3.36\text{m}^3/\text{d}$	6~9	250	120	
	产生量 (t/a)	$1008\text{m}^3/\text{a}$	-	0.252	0.121	
	近期	排放浓度	0	0	0	0
		排放量 (t/a)	0	0	0	0
	远期	排放浓度	$3.36\text{m}^3/\text{d}$	6~9	250	120
		排放量 (t/a)	$1008\text{m}^3/\text{a}$	-	0.252	0.121

由表 7.1-4 可知，本项目生活污水其产生浓度未经处理，即可全部达到基地四大中心自建的一体化生化处理装置设计进水的接纳标准，故可直接经专用管网分类进入基地四大中心自建的一体化生化处理装置进行统一处理。

#### 7.1.4.2 工艺可行性分析

该污水处理装置的处理规模是  $200\text{t}/\text{d}$ ，主要采用 A/O 工艺：污水→格栅→调节池→污水提升泵→+A/O 一体化生活污水处理设备→清水池→出水，该工艺应用成熟，能保证出水达到《城市污水再生利用城市杂用水水质》（GB/T 18920-2002）绿化标准后回用于基地绿化。

综上，本项目生活污水经基地四大中心自建的一体化生化处理装置处理后回用于绿化是可行的。

## 7.2 地下水污染防治措施

### 7.2.1 基地地下水污染预防措施

《中德金属生态城首期工程(揭阳市电镀定点基地)环境影响报告书》(2014年6月)将园区划分为地下水防渗重点关注区、一般关注区和非污染防治区，基地地面防渗分区示意图7.2-1所示，针对不同的区域采取不同的污染防治措施。

重点关注区：主要为三类工业用地的重污染生产车间，污水管道、重污染

材料堆放区、废水处理厂、危险废物堆场等区域。该部分区域防渗措施在项目环评进园后根据企业的车间布置进一步细化。

**一般关注区：**指对于地下水存在一定影响，但是污染物不是非常敏感地区以及污染地下水环境的物料泄漏容易及时发现和处理的区域。本次报告将二类工业用地划分为一般关注区。在项目环评期间，应根据进园企业车间布置情况，将三类工业用地中对地下水危险不大的车间、部分二类用地的生产车间划为该类区域。

**非污染防治区：**指不会对地下水环境造成污染的区域。主要包括办公区、居住区等。

污染区防治防渗方案设计根据不同分区分别参照下列标准和规范：

(1) 对于重点防治污染区，参照《危险废物贮存污染控制标准》(GB 18597-2001) 执行地面防渗设计；根据渗水试验，区域包气带天然基础层饱和渗透系数大于 $1.0 \times 10^{-6} \text{cm/s}$ ，因此区域重点防渗区须采用用双人工衬层或与其防渗能力相当的防渗结构。双人工衬层须满足下列条件：

a. 天然材料衬层经机械压实后的渗透系数不大于 $1.0 \times 10^{-7} \text{cm/s}$ ，厚度不小于 0.5m；

b. 上人工合成衬层可以采用 HDPE 材料，厚度不小于 2.0mm；

c. 下人工合成衬层可以采用 HDPE 材料，厚度不小于 1.0mm；

(2) 对于一般污染防治区，采用天然或人工材料构筑防渗层，防渗层的厚度应相当于渗透系数 $1.0 \times 10^{-7} \text{cm/s}$ 和厚度 1.5m 的粘土层的防渗性能。

## 7.2.2 本项目地下水污染预防措施

### 1、源头控制措施

本评价本着尽可能提高水的重复利用率，通过串用、复用，达到节约新鲜水，尽最大可能地减少污水排放量，对废水处理措施规定如下：

(1) 本项目应从设计、施工等方面全过程加强对工艺、管道、设备、池体等的质量控制，以防止污染物的跑、冒、滴、漏。

(2) 槽体以及管线采取严格的防渗措施。

### 2、分区防渗治理措施

(1) 厂区分区防渗

根据《环境影响评价技术导则 地下水环境》（HJ610-2016），结合地下水环境影响评价结果，将厂区划分为重点污染防治区、一般污染防治区和非污染防治区，针对不同的防渗区域采取不同防渗措施，并给出不同分区的具体防渗要求。铸造区为一般污染防治区，退镀生产线、仓库和危废暂存间为重点污染防治区，其他区域为非污染防治区。

## （2）各区污染防治防渗

根据相关的防渗标准和规范，结合目前施工过程中的可操作性和技术水平，针对不同的防渗区域采用的防渗措施如下：

### 1) 非污染防治区

非污染防治区采取非铺砌地坪或普通混凝土地坪，不设置防渗层；

### 2) 一般污染防治区

一般污染防治区参照《一般工业固体废物贮存和填埋污染控制标准》（GB18599-2020）中II类场要求设计防渗方案，综合渗透系数不大于  $10^{-7}\text{cm/s}$ 。一般污染防治区铺设钢筋混凝土加防渗剂的防渗地坪，切断污染地下水途径。

### 3) 重点污染防治区

重点污染防治区参照《危险废物填埋污染控制标准》（GB18598-2001）中的要求设计防渗方案，防渗材料考虑 HDPE 防渗膜和水泥基渗透结晶型防渗材料，使用一种材料单独使用或多种材料结合使用的方法，以确保重点污染防治区综合渗透系数不大于  $10^{-10}\text{cm/s}$ 。



图 7.2-1 地下水污染防治分区图

## 7.3 大气污染防治措施

### 7.3.1 废气污染防治措施

本项目主要废气为酸雾废气，主要大气污染物为氯化氢、氮氧化物。本项目每条电镀线拟设置在独立的围闭装置内，设置 1 套一般酸雾处理系统。一般酸雾处理系统采用氢氧化钠作为喷淋液，考虑管道的损耗，设计风量为 50000m<sup>3</sup>/h 左右，处理生产线产生的氯化氢和氮氧化物。项目电镀线拟设置在独立的围闭装置内，项目产生的氯化氢和氮氧化物通过槽侧抽风+顶抽风收集进入 1 套一般酸雾处理系统处理后通过 1 条排气筒（DA001）高空达标排放，排气筒离地高度为 35m。

一般酸雾处理系统工艺治理工艺如下图。



图 7.3-1 一般酸雾处理系统工艺流程

根据《中德金属生态城规划环境影响报告书》，通过收集表处园现有运行典型电镀企业的监督性监测报告和验收监测报告，经分析监测结果表明，电镀企业主要大气污染物均为达标排放，没有出现超标情况，说明已投产企业主要的废气治理措施处理效果总体较好。

本项目各废气的产排情况如下。

表 7.3-1 本项目废气污染物有组织产排情况

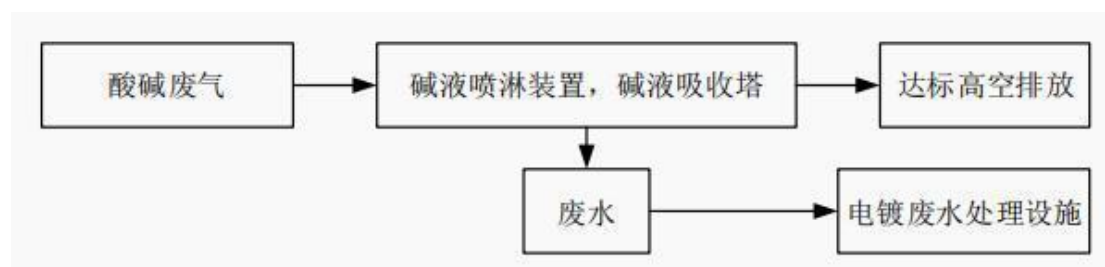
项目	排气筒编号	污染物	排气筒参数	处理措施	收集效率 %	去除效率 %	产生情况			排放情况		
							浓度 mg/m <sup>3</sup>	速率 kg/h	产生量 kg/a	浓度 mg/m <sup>3</sup>	速率 kg/h	排放量 kg/a
生产废气	DA001	氯化氢	Q=50000m <sup>3</sup> /h T=25°C H=35m D=1m	碱液喷淋填料塔	90	95	0.556	0.0278	133.44	0.025	0.00125	6.00
		氮氧化物				85	0.310	0.0155	74.40	0.042	0.00209	10.04

从上表可知，各电镀线产生的废气污染物排放浓度达到《电镀污染物排放标准》（GB21900-2008）表5新建企业大气污染物排放限值要求，因此项目拟采用的废气处理措施有效可行。

### 7.3.2 技术可行性分析

#### (1) 处理能力可行性

根据《中德金属生态城首期工程（揭阳市电镀定点基地）一、二期项目环境影响跟踪评价报告书》，按目前已投入试生产的电镀线废气收集情况，平均每条电镀线的风量约 30000~42000m<sup>3</sup>/h，电镀线的围团空间体积平均为 2500~3600m<sup>3</sup>，由此计算可知围闭空间内的换风次数可达 12 次/小时。

本项目每条电镀生产线（不含操作台）及生产区（含操作台）分别设置围闭装置，围闭空间内通过槽侧面及槽上方收集的废气全部进入废气处理系统进行处理达标后排放。根据本项目的平面布置，2 条滚镀锌线（不含操作台）占地面积约 1100m<sup>2</sup>，围闭装置的高度约 3.5m，则本项目滚镀锌线（不含操作台）围闭空间体积约 3850m<sup>3</sup>，换风次数按 12 次/小时计，则本项目滚镀锌线的风量为 46200m<sup>3</sup>/h。

项目设置 1 套一般酸雾处理系统。一般酸雾处理系统采用氢氧化钠作为喷淋液，考虑管道的损耗，设计风量为 50000m<sup>3</sup>/h 左右，处理生产线产生的氯化氢和氮氧化物。项目电镀线拟设置在独立的围闭装置内，项目产生的氯化氢和氮氧化物通过槽侧抽风+顶抽风收集进入 1 套一般酸雾处理系统处理后通过 1 条排气筒（DA001）高空达标排放，排气筒离地高度为 35m。

#### (2) 收集可行性

根据《中德金属生态城首期工程（揭阳市电镀定点基地）一、二期项目环境影响跟踪评价报告书》，废气收集效率可达90%，为了强化，本项目废气的收集效率，项目将生产线设置在独立的围闭装置内，采用车间密闭的方式，通过集气罩将绝大部分的废气收集至废气处理装置处理达标后排放。本项目废气收集效率取90%。废气收集后引至楼顶的1套碱液喷淋塔处理后由一根排气筒排放。

#### (3) 工艺可行性

根据《中德金属生态城首期工程（揭阳市电镀定点基地）一、二期项目环境影响跟踪评价报告书》，本项目各废气的收集率取90%，上述废气治理技术的污染物去除效率见《污染源源强核算技术指南 电镀》附录表F.1——电镀废气污染治理技术及效果，该处理工艺氯化氢废气处理效率≥95%，氮氧化物废气处理效率≥85%。氯化氢的去除率取95%，氮氧化物的去除率取85%。项目采用的酸雾废气处理措施均为应用十分广泛的废气处理措施，其技术是成熟和可行的。

### 7.3.3 无组织废气污染防治措施

(1) 为减少电镀废气的无组织排放，每条电镀生产线（不含操作台）及生产区（含操作台）分别设置围闭装置。围闭空间内通过槽侧面收集的废气全部进入酸雾废气处理系统进行处理及排放，生产线（不含操作台）围闭装置利于废气的直接吸取，生产区（含操作台）围闭装置利于减少横向风，从而提高废气的收集率，因此电镀过程中产生的废气收集率可达90%以上，如此可确保工作岗位无明显异味，有利于营造一个安全、卫生的工作环境，使车间内有害物质浓度满足《工作场所有害因素职业接触限值》（GBZ 2-2002）的要求。

(2) 危险化学品、危险废弃物暂存区及物料仓等单项工程均设置有全面或局部排风系统，排风设备为屋顶自然通风器或屋顶轴流通风机，进风方式为通过门、窗等缝隙的自然进风。门体建议选用钢板，窗建议选用铝合金。表面平滑坚固厚实，两侧及中缝条装有密封条，关闭时紧贴门框，密封性良好，快速开启时将空气流通量减少到最低程度。

(3) 加强原料和产品的规范化存储，以及装料和卸料的规范操作，本项目使用的化学品由基地统一划定区域实现仓库定点存放，企业根据生产需要实现自我调节管理，本项目配套的仓库只储存少量的化学品，原辅材料均采用密闭桶装储存工艺，在物料仓内不打开原料桶，减少物料储存过程中的挥发逸散量，从而减少废气的无组织产生量。

(4) 生产过程中，应加强生产管理，优化设计和操作条件，严格控制工艺参数及物料配比。如生产负责人到现场巡视，在巡视中发现问题及时整改；继续对已有技术进行研究，以期找到更合适的反应条件和设备尺寸、型号，减少因反应、设备上的缺陷而带来的无组织排放等。

(5) 对于生产设备，应定期做好检修，特别是接头处，应加强对其的检查和保护，减少跑冒滴漏等现象的发生。

(6) 对于管道，也应定期做好检修，减少跑冒滴漏等现象的发生。一般情况下管道也为密封管道，无破损时不会发生跑冒滴漏等现象，但在弯头、管道衔接、连接泵等地方易发生泄漏现象，因此应注意保护和维修，减少物料输送过程中的损耗。

通过上述措施，能提高有效减少项目无组织废气的排放。



## 7.4 噪声污染防治措施

根据《揭阳市电镀定点基地入园项目环评规程》中要求：选用低噪声设备，噪声较大的设备应采取吸声、消声、隔声、减振等综合降噪措施。

项目建成投产后，建设单位需采取以下防护措施：

- (1) 对噪声级别较高的设备，采取减振、消音措施；
- (2) 对生产车间通风系统的进、排风口安装足够消声量的消声器；
- (3) 用隔声法降低噪声：采用适当的隔声设备如隔墙、隔声间、隔声罩、隔声幕和隔声屏障等，能降低噪声级20~0分贝。
- (4) 加强噪声设备的维护管理，避免因不正常运行所导致的噪声增大。
- (5) 项目生产过程中，应给噪声较大岗位的工作人员配备工作耳机，保护工作人员听力，同时应不断寻找减少上下工件碰撞的敲击声，营造一个相对安静的工作环境，给工作人员一个有利的工作空间。

通过采取上述各项减振、隔声、吸声、消声等综合治理措施后，项目厂界噪声满足《工业企业厂界环境噪声排放标准》（GB 12348-2008）中的3类标准。因此，本评价认为建设项目采取的噪声治理措施在技术上是可行的。

## 7.5 固体废物污染防治措施

### 7.5.1 固体废物防治基本原则

①固体废物管理的技术政策是对各类废物实施无害化、减量化和资源化，即妥善处置、避免产生、综合利用；产生、收集、运输、利用、贮存、处理和处置的全过程及各个环节都实行控制管理和开展污染防治。

②对固体废物实行从产生、收集、运输、贮存直至最终处理实行全过程管理。

③固体废物临时堆放合理选址，避免影响厂区内环境，临时贮存场所应严格落实防渗漏防雨措施。

④对各类固废应严格进行分类收集，在自身加强利用的基础上，及时组织清运，最终经综合利用或妥善安全处置。

### 7.5.2 固体废物处置措施

《广东省环境保护厅关于中德金属生态城首期工程（揭阳市电镀定点基地）环境影响报告书的审查意见》（粤环审[2014]345号）要求：按照分类收集和综合利用的原则，落实固体废物的综合利用和处理处置措施，防止造成二次污染。

一般工业固体废物应回收利用或按有关要求处置。危险废物的污染防治须严格执行国家和省对危险废物管理的有关规定，送有资质的单位处理处置。危险废物、一般工业固废的暂存应分别符合《危险废物贮存污染控制标准》(GB 18597-2023)以及《一般工业固体废物贮存和填埋污染控制标准》(GB18599-2020)的要求。

《中德金属生态城首期工程(揭阳市电镀定点基地)一、二期项目环境影响跟踪评价报告书的审核意见》(粤环审[2017]70号)要求：企业产生的固体废物应分类收集，并立足于综合利用，不能利用的须落实妥善的处理处置措施，防治造成二次污染。危险废物必须按照有关规定委托有资质的单位处理处置。

本项目固体废弃物贮存、处理、处置措施参照《广东省环境保护厅关于中德金属生态城首期工程(揭阳市电镀定点基地)环境影响报告书的审查意见》(粤环审[2014]345号)、《中德金属生态城首期工程(揭阳市电镀定点基地)一、二期项目环境影响跟踪评价报告书的审核意见》(粤环审[2017]70号)及《广东省生态环境厅关于印发<中德金属生态城规划环境影响报告书>审查意见的函》(粤环审[2023]200号)要求执行。

根据工程分析，本建设项目固体废弃物主要来自于：生产固废和员工生活垃圾等。建设单位对各种固体废弃物进行分类堆放处理：

建设单位将一般固体废弃物和危险固体废弃物分开存放，厂区内设有固废临时堆场，建设单位对各种固体废弃物进行分类堆放处理。

本项目固体废弃物经处理后，对周围环境不会造成影响。建设单位须按照有关规定对固体废物进行严格管理和安全处置。

对危险废物设置专用临时堆放场地，参照《危险废物贮存污染控制标准》(GB 18597-2023)的要求规范建设和维护使用，并定期交由基地统一交给有资质单位回收处理。并由专人负责收集、贮存及运输。

综上所述，建设项目所有固体废物均得到了妥善处理及处置，避免产生二次污染，固废处置措施可行。

表 7.5-1 本项目固体废物源强统计情况

序号	排放源	固废名称	危废编号	产生量(t/a)	处置措施与去向
1	生产工序	碱性含油废液及槽渣	HW17	9.2	分类收集贮存后，交由基地统一交给有资质的单位处理
2		酸性废液及槽渣		6.4	
3		含锌废液及槽渣		8.0	

序号	排放源	固废名称	危废编号	产生量(t/a)	处置措施与去向
4		含铬废液及槽渣		2.2	
5		废滤芯	HW17	3	
6		废原料包装桶	HW49	0.25	
7	办公生活	生活垃圾	/	1.2	由环卫部门清运

## 7.6 土壤污染防治措施

### 7.6.1 现有项目土壤保护措施调查

经现场踏勘，本项目租赁厂房已建成，各项防渗措施较完备。

### 7.6.2 土壤保护源头防控措施

本项目严格控制“三废”排放。大力推进闭路循环、清洁工艺，减少污染物质，控制污染物质排放量与排放浓度，使之符合排放标准及总量要求。

### 7.6.3 过程防控措施

(1) 基地内应因地制宜，加强绿化，种植具有较强吸附能力的植物。

(2) 基地应根据地形做好雨污分流工作，有条件情况下，收集初期雨水，减少地表漫流汇集的污染物对周边土壤环境造成污染。

(3) 本项目车间、污水收集管道、污水暂存池、危化品仓库、危废暂存场所等重点防渗区域，均应按照标准要求建设防渗措施，防止污水、化学品、危废在事故状态下通过垂直入渗的方式对土壤环境造成污染。

### 7.6.3 跟踪监测

(1) 监测点位

跟踪监测点位应布置在重点影响区和土壤环境敏感目标附近，本项目厂区内的危废暂存场所进行土壤跟踪监测；厂区外下风向选取揭阳监狱进行土壤跟踪监测。共计 3 个跟踪监测点。

(2) 监测因子

危废暂存场所监测因子：pH；

揭阳监狱监测因子：pH。

(3) 监测频次

每五年一次。

(4) 社会公开

土壤跟踪监测数据通过公司网站的方式对外公示。

## 7.7 环境风险防治措施

(1) 针对项目可能产生的突发环境事件制定相应的风险防范措施，纳入全厂环境风险防范与应急管理体系。

(2) 制定相应的工艺规程、安全操作规程以及设备检修、维护保养制度。

(3) 编制突发环境事件应急预案，制定相应的应急处理措施，并配套相应的人力、设备、通讯等应急处理的必备条件；组织员工学习，定期开展环境应急演练。

(4) 建立环境风险隐患巡查制度，加强对各储罐、工程环保设施等的日常巡查。

## 7.8 环保措施汇总

表 7.8-1 项目环保措施一览表

污染源		环保措施内容	环保投资
废气	酸雾	项目生产过程中产生的工艺废气自行处理，废气处理设施设在所在厂房的楼顶，共设 1 套一般酸雾处理系统。	40
生产废水	电镀线	厂内生产废水收集管网购买、安装等费用	20
地下水	电镀区、仓库区、包装区各防渗区	车间防渗设施	20
噪声	风机、空压机、离心机等	减震、隔声措施，风机进出口消声	4
固废	危险废物在项目内的收集及暂存	危险废物收集装置及厂区内的暂存装置	15
	危险废物和处置	危险废物由基地负责统一收集及外运交由有资质的单位处置，基地危险废物暂存场地已经建成。	-
	生活垃圾	垃圾桶	1
	生活垃圾的处置	生活垃圾由基地负责统一收集及交由环卫部门处置，生活垃圾收集暂存地已经建成。	-
合计			100

## 9 环境影响经济损益分析

本项目环境影响经济损益分析的目的是衡量项目的建设和环保措施方案对社会经济环境产生的各种有利和不利影响及其大小,评价该项目建设所带来的社会、经济、环境效益是否能补偿或在多大程度上补偿了由其建设造成的社会、经济、环境损失,并提出减少社会、经济及环境损失的措施,对本项目的整体效益进行综合分析。

### 9.1 环境效益分析

本项目的的环境影响主要有以下几个方面:水环境、大气环境、声环境和固体废物环境。从本报告的环境影响分析的结果可知,本项目在正常运营期间环境影响较少,但发生事故或非正常排放时,会对周围环境造成一定影响。但是,这些影响造成的损失难以定量确定,下面仅做定性分析。

#### 9.1.1 水环境损益分析

项目利用电镀厂房已设的废水收集区,对生产废水进行分类收集,然后分别排入表处园电镀废水处理厂相应处理池,由基地按照相应的处理工艺进行集中处理,处理达标后的废水全部回用于企业生产中,不外排。

生活污水经基地四大中心自建的一体化生化装置处理后回用于基地绿化,不外排。因此,本项目不会对周边水体产生任何影响。

#### 9.1.2 大气环境损益分析

项目对大气环境的影响主要是生产过程中产生的氯化氢、氮氧化物及碱雾。外排废气在达标排放的情况下,对周围大气环境的影响较小。

#### 9.1.3 声环境损益分析

本项目的噪声源主要是各类机械噪声,经预测分析得知,如建设单位对噪声源进行合理布局,并对高噪声源进行必要的治理,项目产生的噪声不会导致项目附近噪声水平明显升高。因此,在措施得力的情况下,本项目的生产噪声对周围声环境影响不大。

#### 9.1.4 固体废物环境损益分析

生活垃圾由环卫部门统一处理;危险废物交有危险废物处理资质的单位处理因此,如处理处置得当,本项目产生的固体废物对周围环境影响不大。

## 9.2 经济效益分析

建设项目生产在取得直接经济效益的同时，带来了一系列的间接经济效益：

1) 项目的员工人数为40人，为当地带来了40个就业岗位和就业机会。

2) 项目水、电等的消耗为当地带来间接经济效益。

3) 项目作业机械设备及配套设备的购买使用，将扩大市场需求，会带来间接经济效益。

## 9.3 社会损益分析

### 9.3.1 社会效益分析

1、提高了社会的环境保护意识

本项目产生的污染物主要是生产废水、废气、噪声、固体废物及生活垃圾等，均采取有效措施进行治理，均达到国家及地方排放标准的要求，保证了区域环境质量没有因为本项目的建设而受到破坏。

此外，由于项目的建设和运行而进一步开展的环境监测、监察活动，带动了公众对环境保护的进一步认识，从而促进了当地环境保护工作的深入开展。

2、促进了当地经济发展

本项目的建设，能够改善当地的投资环境，增加地方的财政收入，具有良好的发展前景和经济效益，为繁荣当地的经济做出贡献。同时，本项目的建设对促进社会稳定，提高人民群众物质文明和精神文明建设具有积极的推动作用。

### 9.3.2 社会影响负面效应分析

项目在生产过程中会产生大量的废气、废水等，若是项目在废气的处理过程中发生事故，可能会对项目周围的社会环境造成一定的负面影响。主要表现为酸雾直接排放，虽然发生事故的机率是很低的，但一旦发生风险事故，对局部的影响较大，表现在：直排废气的浓度较高，影响区域环境质量及有刺鼻的气味，对附近的区域环境造成影响。因此，必须做好废气的处理措施，杜绝废气事故性排放。

## 9.5 小结

本项目的建设具有良好的社会经济效益。本项目的建设，虽然对周围的大气、声环境等造成一定的影响，但建设单位只要从各方面着手，从源头控制污染物，作好污染防治措施，削减污染物排放量，在达标排放情况下，本项目对周围环境

的影响将大大减少。通过环境经济影响损益分析计算表明，项目所带来的社会和环境效益远大于资源和环境污染造成的损失，环境影响和损失可以承受。



## 10 环境管理和监测计划

环境管理是企业的一项重要内容,加强环境监督管理力度,是实现环境、生产、经济协调发展和走可持续发展道路的重要措施。环境监测的宗旨是为企业实施有效的全过程污染控制管理,是环境管理的一个重要组成部分,同时也是工业污染防治的依据和环境监督管理工作的哨兵,加强环境监测是为了了解和掌握工程排污特征,研究污染发展趋势,开展科学技术和综合开发利用资源的有效途径,因此,抓好环境监测与环境管理工作具有非常重要的意义。

### 10.1 环境管理

本项目环境管理的内容是监督工程在运营期执行和遵守有关环保法律法规,实施和执行环境保护规划和计划,协助地方环境保护管理部门做好监督、监测工作,了解工程明显的或潜在的环境影响,建议生产主管部门及时调整工程运行方式,最终达到保护环境的目的。

#### 10.1.1 环境管理机构

企业应建立环境管理机构,配备一定数量的专职环保技术人员,负责日常环境管理工作。环境保护管理机构职责:

- (1) 贯彻执行国家、省、市的有关环保法律、法规、政策和要求。
- (2) 结合拟建工程的具体施工计划和本报告提出的污染防治措施,制定有针对性的环境保护管理办法和详细的环保管理计划。
- (3) 在施工招标阶段,明确承包单位(人)应履行的环境保护义务(环保工作内容);在施工期对各重要施工场所的环境保护措施实施情况进行检查、指导、监督。
- (4) 组织制定适合本企业的环境管理制度,并监督执行。
- (5) 按照生态环境主管部门规定的标准和程序,对配套建设的环境保护设施进行验收,编制验收报告,并依法向社会公开验收报告(除按照国家规定需要保密的情形外)。
- (6) 及时了解掌握、检查环境保护设施的运行状况;负责场区内部各项环保设施的日常运行管理与维护保养。查清所有污染源,确定主要污染源及主要监测指标,制定监测方案并组织实施;做好与监测相关的数据记录,按规定进行保存并依据相关法规向社会公开监测结果。

(7) 加强企业环境风险管理, 参加本企业环境事件的调查、处理、协调工作; 组织开展环保宣传教育和环保技术培训工作, 提高职工的环境意识和技术水平。

(8) 建立企业环境保护档案, 包括环评报告、环保工程验收报告、污染源监测报告、环保设备及运行记录以及其它环境统计。

### 10.1.2 环境管理制度

公司切实重视环境保护工作, 加强企业内部的环境管理, 建立健全企业内部的环境监督、管理制度, 使环境保护工作规范化和程序化, 主要内容有:

#### (1) “三同时”制度

在项目筹备、实施和建设阶段, 严格执行“三同时”, 确保环保设施能够和生产工艺“同时设计、同时施工、同时投产使用”。

#### (2) 污染治理设施运行管理制度

为确保污染治理设施长期、稳定、有效地运行, 不得擅自拆除或者闲置污染治理设施, 不得故意不正常使用污染治理设施。污染治理设施的运行管理纳入到日常管理工作的范畴, 落实责任人、操作人员、运行及维护费用等。同时, 要建立健全岗位责任制、制定正确的操作规程、建立环境管理台帐。

#### (3) 环境监测制度

通过定期进行环境监测, 及时了解项目在不同时期对周围环境的影响, 以便采取相应措施, 消除不利因素, 减轻环境污染。

#### (4) 报告制度

建设单位应制定向环境保护主管部门报告制度, 内容主要为污染治理设施的运行情况、污染物排放情况以及污染事故或污染纠纷等。

#### (5) 突发环境事件应急管理制度

构建突发环境事件应急管理制度, 避免或减少突发环境事件的发生, 同时确保企业发生突发环境事件时, 能快速有效处置。

#### (6) 环保培训教育制度

公司切实重视环境保护工作, 加强企业内部的环境管理, 建立健全企业内部的环境监督、管理制度, 使环境保护工作规范化和程序化。

## 10.2 环境监测

为检查落实国家和地方的各项环保法规、标准的执行情况, 为及时掌握项目

对当地环境的实际影响程度及变化趋势，验证环境影响评价的科学性，了解环境保护措施的可行性，准确地把握项目建设产生的环境效益，项目应施行必要的环境监测工作，并建立相应的长期环境监测制度。

### 10.2.1 环境监测计划

#### (1) 常规监测计划

环境监测内容主要是污染源监测和必要的外环境监测。环境监测工作也可以委托当地有资质的环境监测部门承担。本项目属于金属表面处理业，自行监测计划根据《排污单位许可自行监测技术指南 总则》（HJ819-2017）和《排污单位许可自行监测技术指南 电镀工业》（HJ 985-2018）制定，详见表 9.2-1。

表 9.2-1 营运期环境管理与监测计划

序号	项目	监测点位	监测项目	监测频次
1	水污染源监测	各废水排放口	流量	由基地统一监测
			pH、COD <sub>Cr</sub> 、NH <sub>3</sub> -N、BOD <sub>5</sub> 、SS、、总磷、总氮、总锌、总铬	
2	大气污染源监测	排气筒 DA001	氯化氢、氮氧化物	每半年一次
		厂界废气方位的下风向	氯化氢、氮氧化物	每年一次
3	噪声污染源监测	厂界四周外 1m	等效声级	每季度一次
4	固废管理要求	/	严格管理运行过程中产生的各种固体废物，每月一次检查各种固体废物的处置情况，一般工业固废和危险废物应设置专用堆放场地及委托处置情况。	每月一次

#### (2) 事故监测计划

对环保治理设施运行情况要严格监视，及时监测。当发现环保设施发生故障及运行不正常时，应及时向上级主管部门和环保部门报告，并立即采取措施避免事故的进一步发生，同时采样监测。事后应对事故发生的原因、事故造成的后果和损失进行调查统计。

### 10.2.2 监测数据管理

上述监测结果应按项目有关规定及时建立档案，并定期向当地生态环境主管部门和行业主管部门汇报，对于常规监测数据应该进行公开，特别是对项目所在区域的居民进行公开，满足法律中关于知情权的要求。发现污染和水质恶化时，要及时进行处理，开展系统调查，并上报有关部门。

### 10.3 排放口规范化建议

根据国家标准《环境保护图形标志--排放口（源）》和国家环保总局《排污口规范化整治要求》（试行）的技术要求，企业所有排放口（包括水、气、声、渣）必须按照“便于采样、便于计量检测、便于日常现场监督检查”的原则和规范化要求，设置与之相适应的环境保护图形标志牌，绘制企业排污口分布图，同时对污水排放口安装流量计，对治理设施安装运行监控装置。排污口的规范化要符合环境管理的有关要求。

#### （1）污水排放口

项目利用电镀厂房已设的废水收集区，对生产废水进行分类收集，然后分别排入表处园电镀废水处理厂相应处理池，由基地按照相应的处理工艺进行集中处理，处理达标后的废水全部回用于企业生产中，不外排。

生活污水经四大中心自建的一体化生化装置处理达到《城市污水再生利用城市杂用水水质》（GB/T18920-2020）中城市绿化限值要求后回用于厂区绿化。本项目不设有污水排放口。

#### （2）废气排放口

设置废气标志牌。废气排放口必须符合规定的高度和按《污染源监测技术规范》便于采样、监测要求，根据项目废气排气筒情况，项目共设 1 根排气筒，每根排气筒共设置 2 个采样口，分别为：在废气处理装置前后各设一个采样口，采样口的直径不小于 75mm。

#### （3）噪声排放源

设置一个噪声标志牌，标志牌设在噪声对外界影响最大处。

#### （4）固体废物暂存场

固体废物设置一个标志牌，固体废物堆放场，必须有防扬尘、防流失、防渗漏、防恶臭等措施。

#### （5）设置排污标志牌要求

环保标志牌由揭阳市生态环境部门统一制作，一般污染物排放口设置提示标志牌，排放有毒有害等污染物的排放口设置警告式标志牌。

标志牌应设置在排污口（采样点）附近且醒目处，高度为标志牌上缘离地面 2 米，排污口附近 1 米范围内有建筑物的，设平面式标志牌，无建筑物的设立式标志牌。排污口的有关设置（如力形标志牌、计量装置、监控装置等）属环保设

施，排污单位必须负责日常的维护保养，任何单位和个人不得擅自拆除，如需要变更的须报揭阳市生态环境监理单位同意并办理变更手续。

#### **10.4 竣工环保验收一览表**

本项目竣工环境保护设施“三同时”验收汇总情况见表 9.4-1。

表 9.4-1 建设项目环境保护竣工验收“三同时”一览表

项目	排放源	污染因子	处理措施	执行标准
废气	电镀工序	氯化氢 氮氧化物	1 套一般酸雾处理系统	《电镀污染物排放标准》(GB21900-2008) 中新建企业大气污染物排放限值
废水	生产废水	前处理废水 含锌废水 含铬废水 混排废水	由表处园电镀废水处理厂处理达标后全部回用, 不外排	表处园电镀废水处理厂进水标准
固废	生产固废	碱性含油废液及槽渣	分类收集贮存后, 交由基地统一外委有资质的单位处理	危险废物按《危险废物贮存污染控制标准》(GB 18597-2023)。
		酸性废液及槽渣		
		含锌废液及槽渣		
		含铬废液及槽渣		
		废滤芯		
噪声	选低噪声设备、对各设备安装减振消声等设施、合理布局			厂界执行《工业企业厂界环境噪声排放标准》(GB12348-2008)中 3 类标准排放限值。
风险防范措施	依托基地建设的 8 个 5m <sup>3</sup> 的废水缓冲池			落实各项环境风险事故防范措施, 其中包括制定完善的环境风险事故防范及应急预案, 并建立健全企业、基地和市政三级应急体系, 配备各类环境风险事故应急设施, 设置事故沟, 落实相关人员责任, 组织专人做好日常巡检等。
环境管理	落实各项环境管理, 按相关自行监测指南做好常规监测, 完善台账			依法按时限申领排污许可证, 按有关监测项目和频次做好常规监测, 按有关环境管理要求做好台账

## 10.5 污染物排放清单

表 9.5-1 污染物排放清单一览表

类别	名称	排放点	排放方式	本项目			区域平衡替代削减量	最终排放去向
				产生量	自身削减量	排放量		
废水	前处理废水	生产线	间接排放	38.3m <sup>3</sup> /d	0	38.3m <sup>3</sup> /d	0	表处园电镀废水处理厂
	含锌废水			20.9m <sup>3</sup> /d	0	20.9m <sup>3</sup> /d	0	
	含铬废水			26.8m <sup>3</sup> /d	0	26.8m <sup>3</sup> /d	0	
	混排废水	车间	间接排放	1.9m <sup>3</sup> /d	0	1.9m <sup>3</sup> /d	0	
	制纯水废水	纯水机	不外排	4.2m <sup>3</sup> /d	4.2m <sup>3</sup> /d	0	0	回用于前处理清洗工序及废气处理塔用水
	生活污水	办公	间接排放	3.36m <sup>3</sup> /d	0	3.36m <sup>3</sup> /d	0	基地四大中心一体化污水生化处理装置
废气	氯化氢	车间	有组织	133.44kg/a	114.10kg/a	6.00kg/a	0	大气环境
			无组织			13.34kg/a	0	
	氮氧化物	车间	有组织	74.40kg/a	56.92kg/a	10.04kg/a	0	
			无组织			7.44kg/a	0	
	SO <sub>2</sub>	车间	无组织	0.0058t/a	0	0.0058t/a	0	大气环境
	NO <sub>x</sub>	车间	无组织	0.0363t/a	0	0.0363t/a	0	
烟尘	车间	无组织	0.0138t/a	0	0.0138t/a	0		
固废	碱性含油废液及槽渣	生产线	/	9.2t/a	0	9.2t/a	0	交由表处园统一交给有资质单位回收处理
	酸性废液及槽渣			6.4t/a	0	6.4t/a	0	

	含锌废液及槽渣			8.0t/a	0	8.0t/a	0	
	含铬废液及槽渣			2.2t/a	0	2.2t/a	0	
	废滤芯			2t/a	0	2t/a	0	
	废原料包装桶	仓库		0.25t/a	0	0.25t/a	0	
	生活垃圾	办公	/	1.2t/a	0	1.2t/a	0	交由环卫部门



## 11 环境影响评价结论

### 11.1 项目概况

揭阳市润磊金属表面处理有限公司拟于中德金属生态城首期工程（揭阳市电镀定点基地）的第 9 栋第 2 层厂房建设揭阳市润磊金属表面处理有限公司年产 60000 吨镀件生产线新建项目（以下简称“本项目”），建筑面积 2936.35 平方米，主要从事金属表面处理，本项目依托基地所建的电镀厂房、给排水工程、供电工程、燃气工程、道路工程、绿化工程、电镀废水处理厂等基础设施进行建设和生产，同时采用先进的生产设备和生产工艺，以满足基地的准入条件和环保要求。建设单位拟 2 条全自动滚镀锌电镀线，主要产品为家具配件、螺丝、零部件，总电镀面积为 4400m<sup>2</sup>/d。总投资约为 2500 万元，其中环保投资 100 万元，占投资的 4%。年运营 300 天，实行全体 2 班制（每班 8 小时）。

### 11.2 项目环境质量现状评价结论

#### 11.2.1 地表水环境质量现状

为了解本项目纳污水体和附近水体达标情况，本项目引用《中德金属生态城规划环境影响报告书》的监测数据，规划环评委托本次评价委托了广东智环创新环境科技有限公司检测中心于 2021 年 11 月 21 日~23 日（枯水期）进行了周边地表水环境补充监测。

根据监测结果评价，枫江上游水质较好、支涌汇入后水质相对较差，不能达标；生态城南部河涌能达标。总体上来看，现状枫江水质不能稳定达标，主要超标因子为氨氮。

综上所述，项目评价区内地表水环境质量一般。

#### 11.2.2 地下水环境质量现状

根据《中德金属生态城规划环境影响报告书》，区域地下水呈层状分布，属浅循环水。地下水补给、径流、排泄条件及地下水动态保持天然状态，潜水受季节影响明显，动态不稳定，变化幅度较大，其水位升降受气候降雨条件及季节性影响大，旱季下降，雨季上升。承压水受季节影响小，埋藏较深，层状分布，含水量大，透水性强，动态比较稳定。

根据补充监测数据，监测点 GW3~GW5、GW7、GW8、GW11 的总大肠菌群出现超标现象，其余监测点和监测因子均达到相应标准要求。超标的原因可能

是局部地段地质环境因素及部分区域生活污水无序排放所造成的。

综上所述，项目评价区内地下水环境质量一般。

### 11.2.3 环境空气环境质量现状

揭阳市城市环境空气质量基本评价项目为 SO<sub>2</sub>、NO<sub>2</sub>、PM<sub>10</sub>、PM<sub>2.5</sub>、CO、O<sub>3</sub> 共六项。

2022 年揭阳市城市环境空气质量六个参评项目日均值均达到国家《环境空气质量标准》（GB 3095-2012）及生态环境部 2018 年第 29 号修改单中的二级标准。本项目所在区域属达标区域。

同时，本项目其他特征污染物达标情况引用《中德金属生态城规划环境影响报告书》的监测数据。根据检测结果分析，氯化氢符合《环境影响评价技术导则大气环境》（HJ 2.2-2018）附录 D 参考限值，氮氧化物符合《环境空气质量标准》（GB3095-2012）及修改单中二级标准。

综上所述，项目评价范围内环境空气质量良好。

### 11.2.4 声环境质量现状

本项目位于中德金属生态城揭阳市电镀定点基地 A 区第 9 栋第 2 层厂房，声环境质量现状监测数据主要引用位于中德金属生态城揭阳市电镀定点基地 A 区第 9 栋第 1 层揭阳市粤工金属表面处理有限公司的《揭阳市广兴润金属表面处理有限公司电镀项目竣工环境保护验收监测报告》的监测数据，该项目声环境监测点位为 9 栋的厂界，且已于 2022 年 5 月 21 日取得了《揭阳市广兴润金属表面处理有限公司电镀项目竣工环境保护验收意见》。

监测结果表明，项目所在 9 栋各边界现状昼夜监测值均符合《声环境质量标准》（GB 3096-2008）3 类标准的要求。说明评价范围内声环境质量良好。说明本项目所在区域声环境质量现状良好。

### 11.2.5 土壤环境质量现状

本项目位于中德金属生态城规划范围内，为了解本项目评价范围内土壤环境质量现状，本项目引用《中德金属生态城规划环境影响报告书》的调查和监测内容。规划环评于 2021 年 11 月 18 日、19 日和 2022 年 9 月 8 日委托检测中心于对规划区土壤环境进行现状监测。

从监测结果可见，规划区外的 S1 点位的砷、铜指标和 S2 点位的砷超标，规划区内的 S5 点位的砷指标超标，其它监测点位的其它监测数据均满足相应执

行的质量标准要求，未出现超标。园区所在区域土壤环境中砷超标主要是因为背景浓度较高和陶瓷加工过程可能产生的含砷污染物。

### 11.2.6 生态环境质量现状

本项目位于中德金属生态城规划范围内，为了解本项目评价范围内底泥现状，本项目引用《中德金属生态城规划环境影响报告书》的调查结果。

中德金属生态城的生态功能区划属于“莲花山脉生物多样性保护与水土保持生态功能区”、“潮汕平原生态农业—城市经济生态功能区”，区域主导生态功能为生物多样性保护、水土保持及生态农业。规划区不涉及自然保护区、森林公园等其他生态敏感区。

根据调查评估，生态城区域地表植被生态环境质量一般，无国家保护植物和古树；区域内活动的为常见动物，无珍稀、濒危动物物种。评价区域代表性植被类型主要为马尾松林、马尾松-桉树混交林、山乌桕+木荷林、乌桕-盐肤木-类芦群落、桉树林、相思林等；评价区域内水土流失程度主要为微度，部分地区土壤侵蚀较重，尤其是正在施工建设的区域。

规划区周边自然山体分布较多，土地平整和施工过程中水土流失可能会对周边植被、河涌、水库、道路、村庄以及农田造成影响，雨季尤为显著。

总体来说，规划区域主导生态功能为生物多样性保护、水土保持及生态农业，无珍稀动植物，水土流失程度以微度为主，生态环境状态总体一般。

## 11.4 主要环境影响评价结论

### 11.4.1 施工期环境影响评价结论

**声环境：**为最大限度减少施工期噪声对周边环境的影响，施工单位应做好噪声污染防治措施，严格加强施工管理。禁止夜间高噪声设施施工，若因工程需要不可避免，应向当地生态环境部门申请夜间施工许可证，经允许后方可施工。施工期产生的噪声对保护目标产生的影响较小，施工单位采取一定的污染防治措施后，能有效减轻施工噪声对保护目标的影响。为此，项目工程施工期应积极采取措施降低噪声对周围环境的影响，噪声防治应尽量从噪声源和接受者双方考虑，尽量减少施工噪声对周围环境敏感点的影响。

### 11.4.2 营运期地表水环境影响评价结论

#### (1) 生产废水

项目利用电镀厂房已设的废水收集区，对生产废水进行分类收集，然后分别排入表处园电镀废水处理厂相应处理池，由基地按照相应的处理工艺进行集中处理，处理达标后的废水全部回用于企业生产中，不外排。

#### (2) 生活污水

本项目生活污水经基地四大中心自建的一体化生化装置处理达到《城市污水再生利用 城市杂用水水质》（GB/T18920-2020）中城市绿化限值要求后回用于基地绿化，不外排。

综上，本项目不会对周围地表水环境造成明显的影响。

#### 11.4.3 营运期地下水环境影响评价结论

本项目将会对地下水产生影响的车间按照《危险废物贮存污染控制标准》（GB 18597-2001）要求进行设计，车间地面采用水泥硬底化，危险废物堆放于室内危险废物临时堆放区内，交给有资质的单位处理，同时本项目位于基地内第 9 栋 2 层，车间均做好防渗等设施，因此本项目对地下水基本无影响。

#### 11.4.4 营运期大气环境影响评价结论

本项目所在区域属于环境空气达标区域，污染物正常排放下短期浓度最大占标率小于10%，符合环境功能区划的要求，采取的污染控制措施可行。污染物排放量核算结果符合排污许可证申请技术规范的要求，不会对周围环境造成明显的影响。

#### 11.4.5 营运期声环境影响评价结论

采取各种有效措施后，在正常运行过程中，各厂界昼夜间噪声均能控制在《工业企业厂界环境噪声排放标准》（GB 12348-2008）3类标准要求，因此项目建成营运后将不会对周围声环境产生明显影响。

#### 11.4.6 营运期固体废物的影响评价结论

建设单位应严格按照分类进行收集、储存、处理，建设专门的固废收集间，做好防渗防泄漏措施，同时还应按照《危险废物贮存污染控制标准》（GB 18597-2023）的要求等国家相关法律，规范项目收集、贮存等操作过程的要求。在贮存场所周边设计围墙、导流沟等措施，禁止生活垃圾混入，设置环境保护图形标志，以及制定相应的固废暂存台账。对于危险废物，应严格按照《危险废物贮存污染控制标准》（GB 18597-2023）。贮存设施必须按《环境保护图形标志》（GB 15562-1995）的规定设置警示标志，应设置围墙或其它防护栅栏，设置防

渗、防雨、防漏等防范措施，必须与生活垃圾存放地分开，有防雨淋的装置，地基高度应确保设施内不受雨洪冲击或浸泡，应有严密的封闭措施，设专人管理，避免非工作人员进出，以及防鼠、防蚊蝇、防蟑螂、防盗以及预防儿童接触等安全措施等等。本项目产生的各类固体废弃物均能落实妥善处置措施，最终排放量为零，不会对周边环境产生不良影响。

## 11.5 环境保护措施

### 11.5.1 水污染防治措施

#### (1) 生产废水

项目利用电镀厂房已设的废水收集区，对生产废水进行分类收集，然后分别排入表处园电镀废水处理厂相应处理池，由基地按照相应的处理工艺进行集中处理，处理达标后的废水全部回用于企业生产中，不外排。

#### (2) 生活污水

本项目生活污水经基地四大中心自建的一体化生化装置处理达到《城市污水再生利用 城市杂用水水质》（GB/T18920-2020）中城市绿化限值要求后回用于基地绿化。

### 11.5.2 地下水污染防治措施

本项目将会对地下水产生影响的车间按照《危险废物贮存污染控制标准》（GB 18597-2001）要求进行设计，车间地面采用水泥硬底化，做好防渗防漏措施。

### 11.5.3 大气污染防治措施

本项目营运期车间产生的氯化氢、氮氧化物，每条电镀生产线（不含操作台）及生产区（含操作台）分别设置围闭装置，围闭空间内通过槽侧面及槽上方收集的废气，氯化氢和氮氧化物全部收集后引至楼顶 1 套一般酸雾废气处理系统处理后由一根排气筒排放（DA001，排放高度约 35m）。经处理后酸雾能达到《电镀污染物排放标准》（GB21900-2008）表 5 规定的大气污染物排放限值。

### 11.5.4 噪声污染防治措施

各生产设备及辅助生产设备生产或运转中皆会产生一定的噪声，主要噪声源电镀生产线等。建设单位对高噪声源采用安装减振垫、加装隔声罩等措施。噪声经车间墙体阻、隔、绿化吸声及距离衰减后，厂界昼间噪声可以达到《工业企业厂界环境噪声排放标准》（GB 12348-2008）相应3类标准的要求。

### 11.5.5 固体废物处置措施

项目建成后厂区固体废物主要生活垃圾、碱性废液及槽渣、酸性废液及槽渣、含锌废液及槽渣、含铬废液及槽渣、废滤芯和废原料包装桶，本项目固废只要在工作中将各项处理措施落到实处，各种固废均得到妥善处理，对环境的影响较小，该治理措施可行。

### 11.6 清洁生产结论

对照《电镀行业清洁生产评价指标体系》（2015年版）的内容，综合电镀清洁生产情况可分为“国际清洁生产领先水平”、“国内清洁生产先进水平”以及“国内清洁生产基本水平”三个等级。将本项目电镀生产线各项的清洁生产情况与《电镀行业清洁生产评价指标体系》（2015年版）可知，本项目清洁生产水平达到国内清洁生产领先水平。

### 11.7 环境影响经济损益结论

本项目的建设具有良好的社会效益。本项目的建设，虽然对周围的大气、声环境等造成一定的影响，但建设单位只要从各方面着手，从源头控制污染物，作好污染防治措施，削减污染物排放量，在达标排放情况下，本项目对周围环境的影响将大大减少。通过环境经济影响损益分析计算表明，项目所带来的社会和环境效益远大于资源和环境污染造成的损失，环境影响和损失可以承受。

### 11.8 总量控制指标

本项目运营期产生的主要污染物是废气（氯化氢、氮氧化物）、废水（生产废水、生活污水）、固体废物（生活垃圾、碱性含油废液及槽渣、酸性废液及槽渣、含锌废液及槽渣、含铬废液及槽渣、废滤芯和废原料包装桶）、噪声。

结合本项目排污特征，确定总量控制因子如下：

废水：项目利用电镀厂房已设的废水收集区，对生产废水进行分类收集，然后分别排入表处园电镀废水处理厂相应处理池，由基地按照相应的处理工艺进行集中处理，处理达标后的废水全部回用于企业生产中，不外排。生活污水经基地四大中心自建的一体化生化装置处理达到《城市污水再生利用 城市杂用水水质》（GB/T18920-2020）中城市绿化限值要求后回用于基地绿化，不外排，故废水不需申请总量控制指标；

废气：本项目废气氯化氢、氮氧化物的总量推荐为：氯化氢：6.00kg/a、氮

氧化物：10.04kg/a。

固废：本项目产生的固体废物均进行妥善处置，推荐固体废物污染总量控制指标为零。

## 11.9 公参调查

为了加强建设项目各方与可能受项目影响的公众之间的联系和交流，使公众比较全面的了解建设项目及其污染排放状况，减轻对项目影响的担忧，使项目的规划设计更加完善、合理，以及提高评价的有效性，并在公众参与活动中提高当地居民的环境保护意识。企业于2024年6月13日在网络平台上进行了本建设项目首次信息公开，在此阶段未收到公众对本项目的意见反馈。企业于2024年8月5日至2024年8月16日（共10个工作日）在网络平台上进行了《揭阳市润磊金属表面处理有限公司年产60000吨镀件生产线新建项目环境影响报告书（征求意见稿）》的公示，在此期间，同时建设单位在项目周边村委会及管委会等地张贴公告，进行了为期十个工作日的现场公示，2024年8月5日、2024年8月13日建设单位在《环球时报》上对本项目进行了2次登报公开，在公示期间，未收到公众对该项目的意见反馈。本项目环境影响报告书报批稿形成后，于2024年8月19日通过网站进行报批前公示，未收到公众的反馈意见。

本项目公众参与程序、过程及结果均符合根据《环境影响评价公众参与办法》（生态环境部令第4号）的相关规定。

### 11.10 建议

（1）建设项目必须严格执行“三同时”制度，污染治理设施必须与主体工程同时设计、同时施工、同时投产使用。

（2）项目投产后运营期要加强各项污染控制设施设备的运行管理，实行定期维护、检修和考核制度，确保设施/设备完好率，使其正常稳定运转并发挥效用。

（3）加强生产工作的日常管理，提高清洁生产水平，不断改进各种节能、节水措施。

（4）落实固体废物的分类放置，处理和及时清运，保证达到相应的卫生和环保要求。

（5）优先选用低噪声设备并定期检修，强噪声源应置于密封性好的车间内

作业。

(6) 严格按报批的经营范围、工艺和规模进行运营。今后若企业的工艺发生变化或规模扩大、技术更新改造,都必须重新进行环境影响评价,并征得环保部门审批同意后方可实施。

### 11.11 综合结论

揭阳市润磊金属表面处理有限公司年产60000吨镀件生产线新建项目选址符合揭阳市土地总体规划、符合广东省及揭阳市环境保护规划、符合国家及地方政府的产业政策。项目建设和运营中,在严格遵守并认真执行各项环保法律法规,加强环境管理,在认真落实本报告书所提出的环保措施,严格执行“三同时”制度的前提下,则本项目所产生的影响是可接受的。只要企业加强管理,制定有效的环境突发事件应急预案及切实可行的风险防范应急措施,并在设计、管理及运行中得到认真落实,可将风险事故隐患降至最低,防止风险事故等造成环境污染,确保环境安全。在公示期间,环评单位和建设单位均未收到公众意见表。建设单位承诺在施工和营运过程中要认真落实各项环境保护和生态保护措施的实施,加强废水、废气、噪声和固废的治理,杜绝事故排放。

因此,从环境保护角度来看,揭阳市润磊金属表面处理有限公司年产60000吨镀件生产线新建项目的选址及建设是可行的。